

РОССТАТ
Территориальный орган
Федеральной службы государственной статистики
по Ростовской области

**Статистический ежегодник
Ростовская область в цифрах
2017**

Статистический сборник

Ростов-на-Дону
2018

Предисловие

Настоящий статистический сборник является наиболее полным ежегодным изданием Территориального органа Федеральной службы государственной статистики по Ростовской области (Ростовстат), отражающим явления и процессы, происходящие в экономической и социальной жизни области.

Сборник подготовлен на основе данных, полученных органами государственной статистики от предприятий, организаций, населения путем проведения переписей, выборочных обследований и других форм статистической отчетности, данных Законодательного Собрания области, областных министерств и ведомств:

- Министерства общего и профессионального образования Ростовской области,
- Министерства культуры Ростовской области,
- Министерства здравоохранения Ростовской области,
- Министерства труда и социального развития Ростовской области,
- Министерства финансов Ростовской области,
- Министерства транспорта Ростовской области,
- Министерства информационных технологий и связи Ростовской области;
- Министерства природных ресурсов и экологии Ростовской области;
- Управления государственной службы занятости населения Ростовской области,
- Управления Федеральной службы государственной регистрации, кадастра и картографии по Ростовской области,
- ФГБУ «Северо-Кавказское управление по гидрометеорологии и мониторингу окружающей среды»,
- Управления Федеральной антимонопольной службы по Ростовской области,
- Южного таможенного управления,
- Управления Федерального казначейства по Ростовской области,
- Управления Федеральной налоговой службы по Ростовской области,
- Отделения Пенсионного фонда Российской Федерации по Ростовской области,
- Управления по вопросам миграции ГУ МВД России по Ростовской области,
- Донского бассейнового водного управления Федерального агентства водных ресурсов,
- Азово-Черноморского территориального управления Федерального агентства по рыболовству
- Юго-Западного банка ПАО «Сбербанк»,
- Отделения по Ростовской области Южного главного управления Центрального банка РФ,
- ГУ МВД России по Ростовской области,

- Управления государственной инспекции безопасности дорожного движения ГУ МВД России по Ростовской области.
- Южного управления государственного автодорожного надзора.

В сборнике широко представлена информация о населении, его занятости и денежных доходах. Сведения, отражающие основные области социальной сферы, публикуются в специально созданных разделах.

Один из разделов сборника содержит общую характеристику предприятий и организаций, информацию о малом предпринимательстве.

Значительное место в сборнике отведено показателям, которые характеризуют отдельные виды экономической деятельности – промышленность, сельское и лесное хозяйство, рыболовство и рыбоводство, строительство, транспорт, связь, деятельность организаций, обслуживающих население.

Сборник содержит показатели, характеризующие макроэкономические аспекты формирования и функционирования рыночной экономики. По ряду показателей приведены данные в сопоставлении с регионами Южного федерального округа России.

Статистические данные приведены в основном с 2013 года в динамике, с учетом сопоставимости показателей, периода их разработки и начала статистического наблюдения. Ряд показателей представлен в разрезе видов экономической деятельности.

С января 2017 года осуществлен переход на новую версию Общероссийского классификатора видов экономической деятельности – ОКВЭД2 и продукции по видам экономической деятельности ОКПД2, где увеличена детализация видов экономической деятельности, что дает возможность производить сбор и обработку информации, необходимой для экономического анализа и принятия решений в макроэкономическом масштабе.

ОКВЭД2 и ОКПД2 гармонизированы с европейскими классификациями, а также с международными классификациями Статистической комиссии ООН, что позволяет проводить статистические сопоставления на международном и национальном уровнях.

По показателям в разрезе видов экономической деятельности в соответствии с Общероссийским классификатором ОКВЭД2 в сборнике приводится статистическая информация только за 2017 год. Данные по видам экономической деятельности за предыдущие периоды в соответствии с ОКВЭД2 будут публиковаться по мере проведения Росстатом в 2018-2019 годах по согласованию с Минэкономразвития России соответствующих пересчетов ретроспективных динамических рядов статистических показателей.

Данные предыдущих лет по отдельным показателям уточнены по сравнению с опубликованными ранее, за 2017 год – в ряде случаев являются предварительными.

СОКРАЩЕНИЯ:

г – грамм	м ³ – кубический метр
г. – год	млн. - миллион
га – гектар	млрд. - миллиард
Гкал – гигакалория	пасс·км - пассажиро-километр
дкл - декалитр	пог. м - погонный метр
долл. - доллар	р. - раз
ед. - единица	руб. - рубль
кВт - киловатт	т - тонна
кВт·ч - киловатт-час	т·км - тонно-километр
кг - килограмм	тыс. - тысяча
км - километр	усл.ед. - условная единица
км ² - квадратный километр	чел. - человек
л – литр	шт. - штук
м - метр	экз. - экземпляр
м ² - квадратный метр	

В сборнике приняты условные обозначения:

- явление отсутствует
- ... данных не имеется
- x сопоставление невозможно, или данные не публикуются в целях обеспечения конфиденциальности первичных статистических данных, полученных от организаций, в соответствии с Федеральным законом
- 0,0 значение показателя меньше единицы измерения

В отдельных случаях незначительные расхождения между итогом и суммой слагаемых объясняется округлением данных.

СОДЕРЖАНИЕ

Предисловие	3
1. ОСНОВНЫЕ СОЦИАЛЬНЫЕ И ЭКОНОМИЧЕСКИЕ ХАРАКТЕРИСТИКИ РОСТОВСКОЙ ОБЛАСТИ	11
2. НАСЕЛЕНИЕ	25
Основные демографические показатели	32
Численность и состав населения	34
Распределение городских поселений по числу жителей	43
Показатели естественного движения населения	46
Рождаемость	49
Смертность	50
Брачность и разводимость	57
Миграция	58
3. ТРУД	61
Занятость населения	64
Безработица, трудоустройство населения	72
Движение работников, использование рабочего времени	79
Условия труда, производственный травматизм	88
4. УРОВЕНЬ ЖИЗНИ НАСЕЛЕНИЯ	105
Индикаторы уровня жизни населения	113
Доходы населения	115
Распределение доходов и социально-экономическая дифференциация населения	120
Структура потребительских расходов и потребление продуктов питания	131
Социальная защита населения	132
Жилищные условия населения	141
Правонарушения	152

5. ОБРАЗОВАНИЕ	161
Основные показатели образования	167
Дошкольное образование	172
Дети и подростки, оставшиеся без попечения родителей	174
Начальное основное и среднее общее образование	175
Среднее профессиональное образование по программам подготовки квалифицированных рабочих, служащих	181
Среднее профессиональное образование по программам подготовки специалистов среднего звена	186
Высшее образование	194
6. ЗДРАВООХРАНЕНИЕ	207
Лечебно-профилактическая помощь населению	211
Заболеваемость населения	220
7. КУЛЬТУРА, ТУРИЗМ И ОТДЫХ	231
Культура	233
Туризм и отдых	237
8. ОХРАНА ОКРУЖАЮЩЕЙ СРЕДЫ	247
9. МАКРОЭКОНОМИЧЕСКИЕ ПОКАЗАТЕЛИ	261
10. ПРЕДПРИЯТИЯ И ОРГАНИЗАЦИИ	285
Общая характеристика предприятий и организаций	287
Малое и среднее предпринимательство	305
11. ПРОМЫШЛЕННОЕ ПРОИЗВОДСТВО	319
Общэкономические показатели промышленного производства	327
Материально-техническая база	344
Добыча полезных ископаемых	352
Обрабатывающие производства	353
Обеспечение электрической энергией, газом и паром; кондиционирование воздуха	379
Водоснабжение; водоотведение, организация сбора и утилизации отходов, деятельность по ликвидации загрязнений	383

12. СЕЛЬСКОЕ ХОЗЯЙСТВО	385
Основные показатели сельского хозяйства	392
Материально-техническая база сельского хозяйства	403
Растениеводство	407
Животноводство	420
Продовольственные ресурсы и их использование	426
13. СТРОИТЕЛЬСТВО	429
Деятельность строительных организаций	431
Материально-техническая база строительства	435
Жилищное и социально-культурное строительство	437
14. ТРАНСПОРТ	445
Грузовые перевозки	450
Пассажирские перевозки	452
Транспортные средства и пути сообщения	454
Аварийность на транспорте	458
15. СВЯЗЬ И ИНФОРМАЦИОННЫЕ ТЕХНОЛОГИИ	459
Связь	463
Информационные технологии	471
16. ТОРГОВЛЯ	491
Розничная торговля	499
Оптовая торговля	512
17. УСЛУГИ НАСЕЛЕНИЮ	517
18. НАУЧНЫЕ ИССЛЕДОВАНИЯ И ИННОВАЦИИ	527
Организации, выполнявшие исследования и разработки	533
Кадры науки	534
Подготовка научных кадров	534
Финансирование науки	539
Передовые производственные технологии	542
Технологические, организационные и маркетинговые инновации	545
Технологические инновации	546

19. ФИНАНСЫ	559
Государственные финансы	562
Финансовые результаты и платежеспособность организаций	575
Состояние взаиморасчетов в организациях	597
20. ИНВЕСТИЦИИ	615
Инвестиции в нефинансовые активы	617
Финансовые вложения	627
21. ЦЕНЫ И ТАРИФЫ	637
Уровень и динамика цен на потребительском рынке	646
Уровень и динамика цен на рынке жилья	660
Уровень и динамика цен в производственном секторе	661
22. ВНЕШНЕЭКОНОМИЧЕСКАЯ ДЕЯТЕЛЬНОСТЬ	679
Внешняя торговля	681
23. СРАВНИТЕЛЬНЫЕ ДАННЫЕ ПО СУБЪЕКТАМ РФ, РАСПОЛОЖЕННЫМ НА ТЕРРИТОРИИ ЮЖНОГО ФЕДЕРАЛЬНОГО ОКРУГА	693
Население	696
Рынок труда	699
Уровень жизни населения	700
Макроэкономические показатели	705
Предприятия и организации	706
Промышленное производство	708
Сельское хозяйство	713
Строительство	718
Инвестиции	720
Торговля	721
Цены	723
Финансы крупных и средних организаций	724

ОСНОВНЫЕ СОЦИАЛЬНЫЕ И ЭКОНОМИЧЕСКИЕ ХАРАКТЕРИСТИКИ РОСТОВСКОЙ ОБЛАСТИ

1

*Основы государственных отношений
в Ростовской области*

*Число депутатов Государственной Думы
Федерального Собрания Российской Федерации,
избранных от Ростовской области*

*Число депутатов Законодательного
собрания Ростовской области*

*Число общественных и религиозных
организаций и общественных фондов*

*Основные социально-экономические
показатели*

*Динамика основных социально-экономических
показателей*

*Оборот организаций по видам
экономической деятельности*

Географическое положение Ростовской области



Основные социальные и экономические характеристики
Ростовской области

Ростовская область образована 13 сентября 1937 года. Область расположена на юге Восточно-Европейской равнины и частично в Предкавказье, в бассейне Нижнего Дона. Входит в состав Южного федерального округа.

Территория

100967¹ км²

84,3% - сельхозугодия,

2,9% - леса,

3,4% - воды,

9,4% - прочие земли

Административно-территориальное устройство Ростовской области на 01.01.2018

Городских округов – всего	12
Муниципальных районов	43
Городских поселений	17
Сельских поселений	391

Областной центр - Ростов-на-Дону

постоянное население – 1130303 чел.(на 01.01.2018)

Численность постоянного населения (на 01.01.2018)

4220452 чел.

Соседние регионы

На севере - Воронежская область

На востоке - Волгоградская область
и Республика Калмыкия

На юге - Краснодарский и
Ставропольский края

Плотность населения
человек на 1 км² - 41,9

Климат
умеренного пояса
(атлантико-континентальный)

Государственная граница

На западе - с Украиной

Средняя температура воздуха по области²

январь -3,7°С
июль +23,8°С

¹ По данным Управления Федеральной службы государственной регистрации кадастра и картографии по Ростовской области.

² По данным ФГБУ «Северо-Кавказское управление по гидрометеорологии и мониторингу окружающей среды».

Основы государственных отношений в Ростовской области

Согласно статье 52 Устава Ростовской области, принятого Законодательным Собранием 19 апреля 1996 года в редакции Областного Закона от 1.08.2011 года № 634-ЗС «О Правительстве Ростовской области», государственную власть в области осуществляет Законодательное Собрание и Правительство, возглавившее с 15 сентября 2011 года систему органов исполнительной власти Ростовской области.

Правительство Ростовской области является высшим органом исполнительной власти. Во главе Правительства области находится Губернатор, который является Председателем Правительства Ростовской области.

1.1 Число депутатов Государственной Думы Федерального Собрания Российской Федерации, избранных от Ростовской области (на 1 января; человек)

По политическим партиям	2014	2015	2016	2017	2018
«Единая Россия»	7	7	7	10	10
Коммунистическая партия Российской Федерации (КПРФ)	3	3	3	1	1
«ЛДПР» -Либерально- демократическая партия России	1	1	1	1	1
«Справедливая Россия»	2	2	2	1	1
Всего депутатов	13	13	13	13	13

**1.2 Число депутатов Законодательного Собрания
Ростовской области**
(человек)

	По состоянию на 1 января соответствующего года
2014	60
2015	60
2016	60
2017	59
2018	58
из них:	
члены партии «Единая Россия»	50
члены партии «КПРФ»	5
члены партии «Справедливая Россия»	2
беспартийные	1

**1.3 Число общественных и религиозных организаций
и общественных фондов¹**

(по данным Статрегистра, на 1 января 2018 года)

	Всего учтено
Всего	2792
Общественные организации (объединения)	1905
в том числе:	
политические партии	67
профсоюзные организации	633
общественные движения	30
Общественные и благотворительные фонды	248
из них благотворительные	211
Религиозные организации	639

¹ Приказом Федерального агентства по техническому регулированию и метрологии от 16.10.2012 г. № 505-ст принят и введен в действие с 01.01.2013 г. Общероссийский классификатор организационно-правовых форм (ОКОПФ) ОК 028-2012.

Основные социальные и экономические характеристики
Ростовской области

1.4 Основные социально-экономические показатели¹

	2013	2014	2015	2016	2017
Естественный прирост, убыль (-) населения:					
тыс. чел.	-8,9	-8,3	-7,7	-9,7	-12,8
на 1000 населения	-2,1	-2,0	-1,8	-2,3	-3,1
Миграционный прирост, убыль (-) населения, тыс. человек	-0,1	4,9	1,6	5,0	1,9
Среднегодовая численность занятых в экономике ² , тыс. чел.	1913,6	1909,6	1948,8 ³	1968,2 ³	1958,1 ³
Общая численность безработных ⁴ , тыс. чел.	128,7	125,8	130,3	125,9	120,4
Численность безработных, официально зарегистрированных в органах государственной службы занятости (на конец года), тыс. чел.	18,0	17,9	20,0	18,1	16,7
Численность пенсионеров ⁵ , тыс. чел.	1265,0	1275,6	1294,1	1309,0	1314,2
Численность населения с денежными доходами ниже величины прожиточного минимума, тыс. человек	548,8	547,5	595,3	592,9 ⁶	588,2 ⁷
в % от общей численности населения	12,9	12,9	14,0	14,0 ⁶	13,9 ⁷

Основные социальные и экономические характеристики
Ростовской области

Продолжение

	2013	2014	2015	2016	2017
Среднедушевые денежные доходы населения в месяц, руб.	20994,7	23354,7	26558,3	27111,8 ⁶	27676,6
Среднемесячная номинальная начисленная заработная плата работающих в организациях, руб.	21867,1	23817,6	25007,5	26689,1	28499,6
Основные фонды в экономике по полной учетной стоимости (на конец года), млн. руб.	2003572	2085372	2355619	2583782 ⁶	2786870 ⁸
Валовой региональный продукт:					
всего, млн. руб.	917689,1	1007758,8	1189144,0 ⁶	1270891,5	...
на душу населения, руб.	215923,2	237465,8	280522,0 ⁶	300186,2	...
Оборот розничной торговли ⁹ , млн. руб.	682913,9	754132,0	824914,5	853290,2	880421,8
Оборот общественного питания ⁹ , млн. руб.	29390,0	32931,3	34356,3	34598,4	37411,1
Платные услуги населению ⁹ , млн. руб.	154524,7	171447,3	187603,3	201235,0	214509,7
Внешнеторговый оборот, млн. долл. США	10401,2	8137,2	6925,7	7732,3	9734,2
в том числе:					
экспорт	5805,0	4730,0	4804,6	5545,7	6844,7
импорт	4596,2	3407,2	2121,1	2186,6	2889,5

Основные социальные и экономические характеристики
Ростовской области

Продолжение

	2013	2014	2015	2016	2017
Индекс потребительских цен на товары и услуги ¹⁰ , %	106,6	111,8	112,1	105,2	101,6
Индекс цен производителей промышленных товаров, реализуемых на внутренний рынок ¹⁰ , %	103,5 ¹¹	106,8 ¹¹	111,5 ¹¹	106,0 ¹¹	100,1
Индекс цен производителей сельскохозяйственной продукции ¹⁰ , %	96,4	106,7	116,1	96,5	91,1
Индекс тарифов на грузовые перевозки ¹⁰ , %	104,0	106,8	113,1	106,7	103,6
Доходы консолидированного бюджета области, млн. руб.	155407,9	164185,8	170793,4	190895,1	192154,6
Расходы консолидированного бюджета области, млн. руб.	164547,7	176458,3	185397,2	186359,2	190689,2
Профицит, дефицит (-) консолидированного бюджета, млн. руб.	-9139,8	-12272,4	-14603,8	4535,9	14654,4
Сальдированный финансовый результат (прибыль, убыток (-)) в экономике ¹² , млн. руб.	47229,8	5792,1	32937,1	85787,1	56587,1

Основные социальные и экономические характеристики
Ростовской области

Продолжение

	2013	2014	2015	2016	2017
Инвестиции в основной капитал, млн. руб.	253622,5	264172,8	309436,2	294480,7 ⁶	324903,2 ¹³
Ввод в действие общей площади жилых домов, тыс. кв. м	2133,6	2325,0	2408,7	2293,1	2333,9
Продукция сельского хозяйства ¹⁴ , млн. руб.	161300,7	191316,3	244324,5	280942,1	256600,6 ¹⁵
в том числе:					
растениеводства	107582,4	128414,2	169457,5	200346,5	179514,6 ¹⁵
животноводства	53718,4	62902,0	74867,0	80595,6	77086,0 ¹⁵
Грузооборот транспорта общего пользования, млн. т км	52262	52371	52497	54576	54724
Пассажирооборот транспорта общего пользования, млн. пассажиро-км	11638	11813	10856	9307	8674

¹ Данные в стоимостном выражении приведены в фактически действовавших ценах.

² С учетом лиц, занятых в домашнем хозяйстве производством товаров и услуг для реализации (включая лиц, занятых в личном подсобном сельском хозяйстве), для которых эта работа является основной.

³ За 2015-2017 г данные о среднегодовой численности занятых в экономике рассчитаны в соответствии с актуализированной методологией расчета баланса трудовых ресурсов и затрат труда.

⁴ В среднем за год по результатам выборочных обследований рабочей силы.

⁵ По данным Пенсионного фонда Российской Федерации по Ростовской области 2013, 2015, 2016, 2017 гг. – на 1 января года, следующего за отчетным, 2014 г. – на конец года.

⁶ Данные уточнены.

⁷ Данные предварительные и могут быть уточнены.

⁸ Оценка.

⁹ По всем каналам реализации.

¹⁰ Декабрь в % к декабрю предыдущего года.

¹¹ В целях обеспечения сопоставимости ранее опубликованные данные за 2013-2016 годы пересчитаны в соответствии с группировками ОКВЭД2.

¹² По данным бухгалтерской отчетности, по крупным и средним организациям, являющимся юридическими лицами.

¹³ По полному кругу организаций (до утверждения Росстата) с учетом экспертной оценки параметров неформальной экономической деятельности.

¹⁴ В хозяйствах всех категорий.

¹⁵ Данные за 2017 год приведены по первой оценке с учетом итогов ВСХП-2016.

Основные социальные и экономические характеристики
Ростовской области

1.5 Динамика основных социально-экономических показателей

(в процентах к предыдущему году; стоимостные показатели
в сопоставимых ценах)

	2013	2014	2015	2016	2017
Среднегодовая численность занятых в экономике	100,1	99,8	x	101,0 ¹	99,5 ¹
Общая численность безработных (в среднем за год)	98,9	97,7	103,6	96,6	95,6
Численность пенсионеров на конец года	101,0	100,8	101,5	101,2	100,4
Реальные денежные доходы населения	108,1	102,7	98,7	95,7	98,7
Реальная начисленная заработная плата	106,5	100,6	91,3	100,1	103,4
Реальный размер среднегодовой величины назначенных месячных пенсий	102,1	99,9	96,4	96,7	100,6
Валовой региональный продукт	102,9	103,2	104,0	103,2	...
Оборот розничной торговли	103,8	102,5	93,5	96,6	100,3
Оборот общественного питания	103,6	103,3	93,3	95,4	103,7
Платные услуги населению	103,4	103,8	102,7	101,9	102,3
Инвестиции в основной капитал	118,9	102,1	104,3	89,9	108,1 ²

Основные социальные и экономические характеристики
Ростовской области

Продолжение

	2013	2014	2015	2016	2017
Ввод общей площади жилых домов	107,5	109,0	103,6	95,2	101,8
Индекс промышленного производства ³	106,2	105,4	153,0	112,2	107,1
Продукция сельского хозяйства	98,1	109,7	102,4	115,5	107,2 ⁴
продукция растениеводства	99,6	114,1	102,2	120,3	110,1 ⁴
продукция животноводства	95,3	100,9	103,0	104,5	100,6 ⁴
Грузооборот транспорта общего пользования	101,5	100,2	100,2	104,0	100,3
Пассажирооборот транспорта общего пользования	97,7	101,5	91,9	85,7	93,2
Сальдированный финансовый результат (прибыль минус убыток) по сопоставимому кругу крупных и средних организаций ⁵	104,2	11,8	229,1	255,7	64,3

¹ Темп определен по данным о среднегодовой численности занятых за 2016-2017 годы, рассчитанной в соответствии с актуализированной методологией расчета баланса трудовых ресурсов и затрат труда.

² По полному кругу организаций (до утверждения Росстата) с учетом экспертной оценки параметров неформальной экономической деятельности.

³ До 2015 года агрегированный индекс производства по видам экономической деятельности «Добыча полезных ископаемых», «Обрабатывающие производства», «Производство и распределение электроэнергии, газа и воды» (ОКВЭД). С 2015 года агрегированный индекс производства в соответствии с группировками ОКВЭД2 по видам экономической деятельности «Добыча полезных ископаемых», «Обрабатывающие производства», «Обеспечение электрической энергией, газом и паром; кондиционирование воздуха», «Водоснабжение, водоотведение, организация сбора и утилизации отходов, деятельность по ликвидации загрязнений», за 2015-2016 годы представлен с учетом ретроспективных пересчетов, проведенных в соответствии с планом мероприятий по внедрению ОКВЭД2 и ОКПД2.

⁴ Данные за 2017 год приведены по первой оценке с учетом итогов ВСХП 2016.

⁵ По данным годовой бухгалтерской отчетности, по крупным и средним организациям, являющимся юридическими лицами.

**1.6 Оборот организаций по видам экономической деятельности¹
в 2017 году**
(в фактически действовавших ценах)

	Млрд. рублей	В % к 2016
Всего	3131,0	105,0
из них организации с основным видом деятельности:		
сельское, лесное хозяйство, охота, рыболовство и рыбоводство	112,3	101,3
в том числе:		
растениеводство и животноводство, охота и предоставление соответствующих услуг в этих областях	109,6	100,9
рыболовство и рыбоводство	1,2	122,7
добыча полезных ископаемых	28,3	130,8
из нее:		
добыча угля	20,4	142,5
добыча сырой нефти и природного газа	1,8	120,8
добыча прочих полезных ископаемых	5,8	106,2
обрабатывающие производства	815,5	110,0
из них:		
производство пищевых продуктов	128,6	100,1
производство напитков	25,2	101,3
производство табачных изделий	17,2	60,6
производство текстильных изделий	11,5	97,0
производство одежды	49,1	131,5
производство кожи и изделий из кожи	1,7	88,9
обработка древесины и производство изделий из дерева и пробки, кроме мебели, производство изделий из соломки и материалов для плетения	1,3	97,8
производство бумаги и бумажных изделий	7,0	91,9
деятельность полиграфическая и копирование носителей информации	0,9	64,5
производство кокса и нефтепродуктов	104,9	133,8
производство химических веществ и химических продуктов	22,0	103,2
производство лекарственных средств и материалов, применяемых в медицинских целях	1,9	92,9
производство резиновых и пластмассовых изделий	29,4	122,9
производство прочей неметаллической минеральной продукции	43,6	112,5

Основные социальные и экономические характеристики
Ростовской области

Продолжение

	Млрд. рублей	В % к 2016
производство металлургическое	55,7	104,8
производство готовых металлических изделий, кроме машин и оборудования	63,6	110,1
производство компьютеров, электронных и оптических изделий	12,0	108,6
производство электрического оборудования	12,3	109,6
производство машин и оборудования, не включенных в другие группировки	67,1	114,4
производство автотранспортных средств, прицепов и полуприцепов	3,3	100,9
производство прочих транспортных средств и оборудования	133,7	113,6
производство мебели	7,1	101,5
производство прочих готовых изделий	1,7	90,7
ремонт машин и оборудования	14,6	120,4
обеспечение электрической энергией, газом и паром; кондиционирование воздуха	223,6	104,8
в том числе:		
производство, передача и распределение электроэнергии	159,7	105,7
производство и распределение газообразного топлива	44,3	104,6
производство, передача и распределение пара и горячей воды; кондиционирование воздуха	19,6	98,4
водоснабжение; водоотведение, организация сбора и утилизации отходов, деятельность по ликвидации загрязнений	26,2	112,8
строительство	92,3	106,7
торговля оптовая и розничная; ремонт автотранспортных средств и мотоциклов	1475,3	101,5
торговля оптовая, кроме оптовой торговли автотранспортными средствами и мотоциклами	1036,9	99,1
торговля розничная, кроме торговли автотранспортными средствами и мотоциклами	354,3	108,2
транспортировка и хранение	136,2	109,6
деятельность гостиниц и предприятий общественного питания	20,1	113,4

Основные социальные и экономические характеристики
Ростовской области

Продолжение

	Млрд. рублей	В % к 2016
деятельность в области информации и связи	50,9	105,9
деятельность по операциям с недвижимым имуществом	41,8	121,1
деятельность профессиональная, научная и техническая	55,5	101,3
деятельность административная и сопутствующие дополнительные услуги	13,0	86,5
государственное управление и обеспечение военной безопасности; социальное обеспечение	1,9	88,3
образование	10,0	109,3
деятельность в области здравоохранения и социальных услуг	22,2	107,5
деятельность в области культуры, спорта, организации досуга и развлечений	3,1	98,7
предоставление прочих видов услуг	2,8	96,3

¹ Без учета деятельности финансовых организаций.

НАСЕЛЕНИЕ

2

Численность и состав населения

*Распределение городских поселений
по числу жителей*

Показатели естественного движения населения

Рождаемость

Смертность

Брачность и разводимость

Миграция

2.1	Основные демографические показатели	32
Численность и состав населения		
2.2	Численность населения	34
2.3	Численность мужчин и женщин	34
2.4	Распределение населения по возрастным группам	35
2.5	Распределение населения по состоянию в браке	38
2.6	Национальный состав населения области по наиболее многочисленным национальностям	42
Распределение городских поселений по числу жителей		
2.7	Города с численностью населения 100 и более тыс. человек	43
2.8	Распределение городов и поселков городского типа по числу жителей	44
Показатели естественного движения населения		
2.9	Рождаемость, смертность и естественный прирост (убыль) населения	46
2.10	Ожидаемая продолжительность жизни при рождении	47
Рождаемость		
2.11	Возрастные коэффициенты рождаемости	49
2.12	Число родившихся у женщин, не состоявших в зарегистрированном браке	49
Смертность		
2.13	Возрастные коэффициенты смертности	50
2.14	Смертность по основным классам причин смерти	52
2.15	Смертность по основным классам причин смерти в трудоспособном возрасте	53
2.16	Смертность населения от убийств и самоубийств	54
2.17	Смертность женщин от осложнений беременности, родов и послеродового периода	55

2.18	Младенческая смертность	55
2.19	Младенческая смертность по основным классам причин смерти	56

Брачность и разводимость

2.20	Браки и разводы	57
------	-----------------	----

Миграция

2.21	Общие итоги миграции населения Ростовской области	58
2.22	Международная миграция населения Ростовской области	59
2.23	Численность вынужденных переселенцев и лиц, получивших временное убежище в Ростовской области	60
2.24	Возрастно-половой состав вынужденных переселенцев и лиц, получивших временное убежище в Ростовской области	60

В разделе приведены данные о численности населения, возрастном составе, основных показателях естественного движения населения, миграции населения.

Приведена информация по данным ВПН-2010 года о национальном составе населения области по наиболее многочисленным национальностям, о распределении населения по состоянию в браке, образовательному уровню населения.

Первоисточником получения сведений о населении являются переписи населения.

Текущая оценка численности населения производится на основании итогов последней переписи населения, к которым ежегодно прибавляются числа родившихся и прибывших на данную территорию и вычитаются числа умерших и выбывших с данной территории. На основании итогов очередной переписи уточняется оценка численности населения за предыдущий межпереписной период, а также производятся пересчеты относительных показателей с учетом изменившейся численности за соответствующие годы.

В таблицах, характеризующих **общую численность жителей** и содержащих сведения о возрасте, состоянии в браке, а также о группировке городских поселений, данные приведены по постоянному населению, к которому относятся лица, постоянно проживающие на данной территории, включая временно отсутствующих на момент переписи.

Распределение населения на городское и сельское производится по месту проживания, при этом городскими поселениями считаются населенные пункты, отнесенные в установленном законодательством порядке к категории городских. Все остальные населенные пункты являются сельскими.

В таблицах с данными о численности населения по основным возрастным группам к населению моложе трудоспособного возраста отнесены дети и подростки до 16 лет; трудоспособного возраста - мужчины 16-59 лет, женщины 16-54 года; старше трудоспособного возраста - мужчины 60 лет и старше, женщины 55 лет и старше.

Сведения **о рожденьях, смертях, браках, разводах** получены на основании ежегодной статистической разработки данных, содержащихся в формах статистической отчетности 1-РОД, 1-У, БР, РЗ, заполняемых органами записи актов гражданского состояния. В число родившихся включены только родившиеся живыми.

Органы местного самоуправления вправе по просьбе лиц, желающих вступить в брак, разрешить вступить в брак лицам, достигшим возраста 16 лет. Законами субъекта Российской Федерации могут быть установлены порядок и условия, при которых вступление в брак может быть разрешено в виде исключения до 16 лет.

Датой заключения брака считается дата его регистрации в органах ЗАГС. Брак, расторгаемый в органах ЗАГС, прекращается со дня государственной регистрации расторжения брака, а при расторжении брака в суде – со дня вступления решения суда в законную силу.

Источником информации **о причинах смерти** являются формы статистической отчетности 1-У.

Общие коэффициенты рождаемости и смертности - отношение, соответственно, числа родившихся (живыми) и числа умерших в течение календарного года к среднегодовой численности населения. Исчисляются в промилле.

Коэффициент естественного прироста - разность общих коэффициентов рождаемости и смертности. Исчисляется в промилле.

Среднегодовая численность населения - средняя арифметическая из численности на начало и конец соответствующего периода.

Общие показатели естественного движения используются, как правило, для оценки текущих изменений в развитии населения в целом. Для развернутой (полной) характеристики демографической ситуации наряду с общими коэффициентами **используются и специальные коэффициенты**. Среди них:

возрастные коэффициенты рождаемости - отношение числа родившихся за год у женщин данной возрастной группы к среднегодовой численности женщин этого возраста по текущей оценке. При расчете коэффициента для возрастной группы до 20 лет в качестве знаменателя принята численность женщин в возрасте 15-19 лет. При вычислении коэффициента для возрастной группы 15-49 лет в числитель включены все родившиеся, включая родившихся у матерей в возрасте до 15 лет и старше 49;

суммарный коэффициент рождаемости - сумма возрастных коэффициентов рождаемости, рассчитанных по одногодичным возрастным группам. Этот коэффициент показывает, сколько в среднем детей родила бы одна женщина на протяжении всего репродуктивного периода (т.е. от 15 до 50 лет) при сохранении повозрастной рождаемости на уровне того года, для которого вычисляется показатель. Его величина, в отличие от общего коэффициента рождаемости, не зависит от возрастного состава населения и характеризует средний уровень рождаемости в данном календарном периоде;

ожидаемая продолжительность жизни при рождении - число лет, которое в среднем предстояло бы прожить человеку из поколения родившихся при условии, что на протяжении всей жизни этого поколения возрастная смертность остается на уровне того года, для которого вычислен показатель. Ожидаемая продолжительность жизни является одним из важнейших обобщающих показателей демографической статистики;

коэффициенты смертности по причинам смерти - отношение чисел умерших от указанных причин смерти к среднегодовой численности населения по текущей оценке. В отличие от общих коэффициентов смертности они рассчитаны не на 1000 населения, а на 100000 населения;

общие коэффициенты брачности и разводимости - отношение числа зарегистрированных в течение календарного года браков и разводов к среднегодовой численности населения. Исчисляются в промилле;

коэффициент младенческой смертности исчисляется как сумма двух составляющих, первая из которых - отношение числа умерших в возрасте до одного года из поколения, родившегося в том году, для которого вычисляется коэффициент, к общему числу родившихся в том же году; а вторая - отношение числа умерших в возрасте до одного года из поколения, родившегося в предыдущем году, к общему числу родившихся в предыдущем году. Исчисляется в промилле.

Данные **о миграции** получены в результате разработки поступающих от территориальных органов Федеральной миграционной службы документов статистического учета прибытий и выбытий. Листки статистического учёта мигрантов составляются при регистрации и снятии с регистрационного учета населения по месту жительства, а также (с 2011 г.) при регистрации по месту пребывания на срок 9 месяцев и более. Снятие с регистрационного учёта осуществляется автоматически в процессе электронной обработки данных о миграции населения при перемещениях в пределах Российской Федерации, а также по истечении срока пребывания у мигрантов независимо от места прежнего жительства.

Понятия «прибывшие» и «выбывшие» характеризуют миграцию с некоторой условностью, т.к. одно и то же лицо может в течение года менять место постоянного жительства не один раз.

Сведения **о вынужденных переселенцах и беженцах** приведены по данным Федеральной миграционной службы в отношении лиц, официально получивших этот статус в территориальных органах Федеральной миграционной службы России.

2.1 Основные демографические показатели

	2014	2015	2016	2017	2018
Численность населения ¹ - всего, тыс. чел.	4245,5	4242,1	4236,0	4231,3	4220,4
в том числе:					
городское	2878,4	2878,9	2872,1	2874,0	2871,4
сельское	1367,1	1363,2	1363,9	1357,3	1349,0
Из общей численности населения – население в возрасте ¹ , тыс. чел.					
- молодежь					
трудоспособного	670,3	683,5	699,0	708,9	715,6
- трудоспособном ²	2497,2	2463,0	2421,7	2390,9	2359,0
- старше					
трудоспособного	1078,0	1095,6	1115,3	1131,5	1145,8
Ожидаемая продолжительность жизни при рождении, число лет:					
все население	71,30	71,90	72,20	73,03	
мужчины	66,13	66,90	67,33	68,29	
женщины	76,37	76,73	76,85	77,53	
	На 1000 населения³				
Родившихся	12,1	12,1	11,6	10,3	
Умерших – всего	14,1	13,9	13,9	13,4	
в том числе					
детей в возрасте до 1 года ⁴	7,9	6,6	6,6	6,5	
Естественный прирост, убыль (-) населения	-2,0	-1,8	-2,3	-3,1	
Число браков	8,1	7,8	6,3	7,0	
Число разводов	4,8	4,3	4,3	4,3	
Миграционный прирост, убыль (-) населения	1,2	0,4	1,2	0,5	

¹ Данные приведены на 1 января соответствующего года.

² Мужчины 16-59 лет, женщины – 16-54 года.

³ Данные приводятся за соответствующий год.

⁴ На 1000 родившихся живыми.

**Плотность населения в районах Ростовской области
на 1 января 2018 года¹**

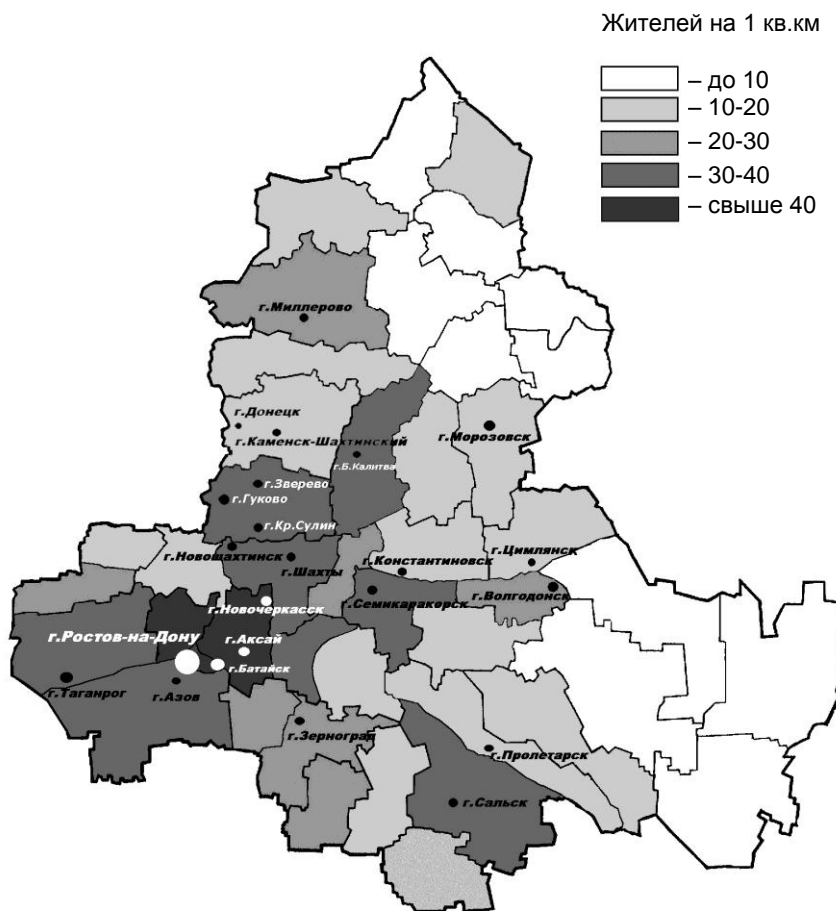

¹ Показатель плотности рассчитан как отношение оценки численности постоянного населения на 1 января 2018 года к площади территории.

Численность и состав населения**2.2 Численность населения¹**

	Все население, тыс. чел.	в том числе:		В общей численности населения, %	
		городское	сельское	городское	сельское
2014	4245,5	2878,4	1367,1	67,8	32,2
2015	4242,1	2878,9	1363,2	67,9	32,1
2016	4236,0	2872,1	1363,9	67,8	32,2
2017	4231,3	2874,0	1357,3	67,9	32,1
2018	4220,4	2871,4	1349,0	68,0	32,0

2.3 Численность мужчин и женщин¹

	Все население, чел.	в том числе:		В общей численности населения, %	
		мужчины	женщины	мужчины	женщины
2014	4245532	1968342	2277190	46,4	53,6
2015	4242080	1966859	2275221	46,4	53,6
2016	4236000	1964399	2271601	46,4	53,6
2017	4231355	1962778	2268577	46,4	53,6
2018	4220452	1959700	2260752	46,4	53,6

¹ Данные приведены на 1 января соответствующего года.

2.4 Распределение населения по возрастным группам¹

(человек)

	2014	2015	2016	2017	2018
Все население	4245532	4242080	4236000	4231355	4220452
в том числе в возрасте, лет:					
0 – 4	231927	238530	245839	248465	242196
5 – 9	211123	214226	216513	221623	227623
10 – 14	190094	195489	197713	202433	206665
15 – 19	204814	194417	189724	186229	188628
20 – 24	311630	288428	259568	235816	214449
25 – 29	361594	359876	357404	348575	334005
30 – 34	338795	346532	347345	355898	361927
35 – 39	301080	304126	312415	316721	324137
40 – 44	279625	286020	287705	291379	291722
45 – 49	268445	261717	262982	264114	269504
50 – 54	331150	318878	300342	284287	270608
55 – 59	311992	313419	322709	324734	321849
60 – 64	278661	279938	281562	285837	287376
65 – 69	161830	196994	223324	233494	243459
70 и более	462772	443490	430855	431750	436304
Из общей численности – население в возрасте:					
моложе трудоспособного	670330	683474	698981	708952	715601
трудоспособном	2497194	2463040	2421681	2390902	2359064
старше трудоспособного	1078008	1095566	1115338	1131501	1145787

Население

Продолжение

	2014	2015	2016	2017	2018
Городское население	2878440	2878935	2872160	2874038	2871412
в том числе в возрасте, лет:					
0 – 4	149650	155035	162337	166949	165319
5 – 9	133835	135954	137319	141551	146895
10 – 14	118343	122332	124086	127686	130571
15 – 19	134070	126054	122467	120496	122549
20 – 24	228488	211265	186133	164564	144019
25 – 29	255449	255765	255571	252446	245531
30 – 34	241896	248103	248069	254406	258972
35 – 39	210922	213942	221031	225350	231408
40 – 44	191350	196452	197551	201096	202337
45 – 49	175925	172559	175069	177253	182250
50 – 54	215385	206974	193990	183542	175016
55 – 59	207148	206847	211591	211699	209180
60 – 64	191289	190878	189904	191385	191191
65 – 69	114364	138432	155860	161990	167656
70 и более	310326	298343	291182	293625	298518
Из общей численности – население в возрасте:					
моложе трудоспособного	424897	435066	448298	458767	467378
трудоспособном	1718344	1697310	1665676	1647127	1627096
старше трудоспособного	735199	746559	758186	768144	776938

Население

Продолжение

	2014	2015	2016	2017	2018
Сельское население	1367092	1363145	1363840	1357317	1349040
в том числе в возрасте, лет:					
0 – 4	82277	83495	83502	81516	76877
5 – 9	77288	78272	79194	80072	80728
10 – 14	71751	73157	73627	74747	76094
15 – 19	70744	68363	67257	65733	66079
20 – 24	83142	77163	73435	71252	70430
25 – 29	106145	104111	101833	96129	88474
30 – 34	96899	98429	99276	101492	102955
35 – 39	90158	90184	91384	91371	92729
40 – 44	88275	89568	90154	90283	89385
45 – 49	92520	89158	87913	86861	87254
50 – 54	115765	111904	106352	100745	95592
55 – 59	104844	106572	111118	113035	112669
60 – 64	87372	89060	91658	94452	96185
65 – 69	47466	58562	67464	71504	75803
70 и более	152446	145147	139673	138125	137786
Из общей численности – население в возрасте:					
моложе трудоспособного	245433	248408	250683	250185	248223
трудоспособном	778850	765730	756005	743775	731968
старше трудоспособного	342809	349007	357152	363357	368849

¹ Данные приведены на 1 января соответствующего года.

2.5 Распределение населения по состоянию в браке

(по данным Всероссийской переписи населения 2010 года)

	Мужчины, человек	Указавшие состояние в браке	в том числе		
			состоящие в браке	из них:	
				в зарегистрированном	в незарегистрированном

Население в возрасте 16 лет и более	1646342	1628165	1029037	907479	121558
в том числе в возрасте, лет:					
16 – 17	49718	48028	237	91	146
18 – 19	61564	60546	1428	728	700
20 – 24	181857	179348	35970	25242	10728
25 – 29	176689	174549	94430	77994	16436
30 – 34	158122	156274	107941	92524	15417
35 – 39	143533	141980	105778	91241	14537
40 – 44	131181	129851	100666	87459	13207
45 – 49	148154	146725	116981	103853	13128
50 – 54	155163	153769	125879	113349	12530
55 – 59	132333	131256	108879	99427	9452
60 – 64	102883	102044	84454	78370	6084
65 – 69	51257	50850	40642	37907	2735
70 и более	153888	152945	105752	99294	6458
Возраст не указан	477	57	39	30	9

Население

Продолжение

	в том числе:				Не указавшие состояние в браке
	никогда не состоявшие в браке	разведены официально (развод зарегистрирован)	разошедшиеся	вдовы	

Население в возрасте 16 лет и более

392491 109494 28185 68958 18177

в том числе в возрасте, лет:

16 – 17	47767	12	8	4	1690
18 – 19	59045	41	26	6	1018
20 – 24	141026	1581	721	50	2509
25 – 29	69876	7475	2625	143	2140
30 – 34	30677	13311	3931	414	1848
35 – 39	16273	15296	3978	655	1553
40 – 44	8989	15270	3651	1275	1330
45 – 49	6957	16524	3900	2363	1429
50 – 54	5106	15005	3586	4193	1394
55 – 59	3155	11099	2608	5515	1077
60 – 64	1660	6917	1599	7414	839
65 – 69	706	2635	598	6269	407
70 и более	1254	4328	954	40657	943
Возраст не указан	14	3	-	1	420

Население

Продолжение

	Женщины, человек	Указавшие состояние в браке	в том числе		
			состоящие в браке	из них:	
				в зареги- стрирован- ном	в незаре- гистриро- ванном

Население
в возрасте 16 лет и
более

1984720 1965745 1030990 910382 120608

в том числе в
возрасте, лет:

16 – 17	46124	45044	1192	490	702
18 – 19	61133	60279	6944	4056	2888
20 – 24	178016	175834	69778	53797	15981
25 – 29	176016	173980	111565	94936	16629
30 – 34	159479	157784	109911	94596	15315
35 – 39	150754	149235	104988	91314	13674
40 – 44	139962	138598	96577	85114	11463
45 – 49	167141	165530	114419	102546	11873
50 – 54	183834	182246	120913	109864	11049
55 – 59	169715	168267	102601	94534	8067
60 – 64	140887	139850	75295	70007	5288
65 – 69	86216	85625	37051	34605	2446
70 и более	325443	323473	79756	74523	5233
Возраст не указан	493	63	50	38	12

Население

Продолжение

	в том числе:				Не указавшие состояние в браке
	никогда не состоявшие в браке	разведены официально (развод зарегистрирован)	разошедшиеся	вдовы	

Население в возрасте 16 лет и более

307612 216495 41551 369097 18975

в том числе в возрасте, лет:

16 – 17	43799	22	23	8	1080
18 – 19	52968	199	156	12	854
20 – 24	98412	5241	2134	269	2182
25 – 29	42805	14433	4247	930	2036
30 – 34	20424	20447	4977	2025	1695
35 – 39	11411	24257	4736	3843	1519
40 – 44	7035	24273	4227	6486	1364
45 – 49	6520	27848	4780	11963	1611
50 – 54	5836	29481	4776	21240	1588
55 – 59	5036	24927	4076	31627	1448
60 – 64	3634	17671	2700	40550	1037
65 – 69	1885	8209	1370	37110	591
70 и более	7847	19487	3349	213034	1970
Возраст не указан	6	2	-	5	430

**2.6 Национальный состав населения области
по наиболее многочисленным национальностям**
(по данным Всероссийской переписи населения 2010 года)

	Всего по области		в том числе			
	чел.	в % к общей численности населения	городское население		сельское население	
			чел.	в % к общей численности городского населения	чел.	в % к общей численности сельского населения
Все население	4277976	x	2875121	x	1402855	x
Лица, указавшие национальную принадлежность	4201241	100,00	2815363	100,00	1385878	100,00
из них:						
русские	3795607	90,34	2597425	92,26	1198182	86,46
армяне	110727	2,64	64868	2,30	45859	3,31
украинцы	77802	1,85	50484	1,79	27318	1,97
турки	35902	0,85	2099	0,07	33803	2,44
азербайджанцы	17961	0,43	12833	0,46	5128	0,37
цыгане	16657	0,40	6625	0,24	10032	0,72
белорусы	16493	0,39	9212	0,33	7281	0,53
татары	13948	0,33	10534	0,37	3414	0,25
корейцы	11597	0,28	5762	0,20	5835	0,42
чеченцы	11449	0,27	1775	0,06	9674	0,70
даргинцы	8304	0,20	1053	0,04	7251	0,52
грузины	8296	0,20	6552	0,23	1744	0,13
молдаване	6664	0,16	3276	0,12	3388	0,24
аварцы	4595	0,11	1462	0,05	3133	0,23
немцы	4234	0,10	2385	0,08	1849	0,13
лезгины	3902	0,09	3063	0,11	839	0,06
евреи	3231	0,08	3103	0,11	128	0,01
казахи	3046	0,07	960	0,03	2086	0,15
осетины	2801	0,07	1928	0,07	873	0,06
узбеки	2753	0,07	1954	0,07	799	0,06
греки	2487	0,06	1843	0,07	644	0,05
табасараны	2481	0,06	1029	0,04	1452	0,10
удмурты	2411	0,06	809	0,03	1602	0,12
мордва	2198	0,05	1235	0,04	963	0,07
чувашаи	2171	0,05	1247	0,04	924	0,07
марийцы	1987	0,05	712	0,03	1275	0,09
удины	1866	0,04	980	0,03	886	0,06
ассирийцы	1774	0,04	1292	0,05	482	0,03
езиды	1771	0,04	1089	0,04	682	0,05
киргизы	1648	0,04	1507	0,05	141	0,01
таджики	1618	0,04	1184	0,04	434	0,03
ингуши	1520	0,04	1144	0,04	376	0,03
кумыки	1511	0,04	744	0,03	767	0,06

**Распределение городских поселений
по числу жителей**

**2.7 Города с численностью населения
100 и более тыс. человек**
(на 1 января; тыс. человек)

	2014	2015	2016	2017	2018
Ростов-на-Дону	1109,8	1114,8	1119,9	1125,3	1130,3
Батайск	117,4	119,8	122,3	124,7	126,7
Волгодонск	170,1	170,2	170,5	171,5	171,7
Новочеркасск	173,4	172,8	170,2	168,8	168,0
Новошахтинск	109,5	109,2	109,0	108,8	108,4
Таганрог	253,6	253,1	251,1	250,3	249,9
Шахты	237,4	237,2	236,8	235,5	233,8

**2.8 Распределение городов и поселков
городского типа по числу жителей**
(на 1 января)

	Число городов и поселков городского типа				
	2014	2015	2016	2017	2018
Города и поселки городского типа –					
всего	30	30	29	29	29
из них с числом жителей, тыс. чел.:					
до 3	2	2	2	2	2
3,0 – 4,9	-	-	-	-	-
5,0 – 9,9	3	3	2	2	2
10,0 – 19,9	5	5	6	6	6
20,0 – 49,9	9	9	8	8	8
50,0 – 99,9	4	4	4	4	4
100,0 – 249,9	5	5	5	5	6
250,0 – 499,9	1	1	1	1	-
500,0 – 999,9	-	-	-	-	-
1 млн. и более	1	1	1	1	1
Города – всего	23	23	23	23	23
из них с числом жителей, тыс. чел.:					
до 20	3	3	4	4	4
20,0 – 49,9	9	9	8	8	8
50,0 – 99,9	4	4	4	4	4
100,0 – 249,9	5	5	5	5	6
250,0 – 499,9	1	1	1	1	-
500,0 – 999,9	-	-	-	-	-
1 млн. и более	1	1	1	1	1
Поселки городского типа – всего	7	7	6	6	6
из них с числом жителей, тыс. чел.:					
до 3	2	2	2	2	2
3,0 – 4,9	-	-	-	-	-
5,0 – 9,9	3	3	2	2	2
10,0 – 19,9	2	2	2	2	2

Население

Продолжение

	Численность населения				
	2014	2015	2016	2017	2018
Города и поселки городского типа – всего	2878,4	2878,9	2872,1	2874,0	2871,4
из них с числом жителей, тыс. чел.:					
до 3	4,6	4,6	4,6	4,6	4,6
3,0 – 4,9	-	-	-	-	-
5,0 – 9,9	22,4	22,0	16,2	16,1	15,7
10,0 – 19,9	74,4	73,7	93,3	92,4	91,4
20,0 – 49,9	306,3	303,7	281,6	280,6	278,7
50,0 – 99,9	299,5	297,8	296,6	295,5	292,2
100,0 – 249,9	807,8	809,2	808,8	809,2	1058,5
250,0 – 499,9	253,6	253,1	251,1	250,3	-
500,0 – 999,9	-	-	-	-	-
1 млн. и более	1109,8	1114,8	1119,9	1125,3	1130,3
Города – всего	2829,1	2830,2	2829,4	2831,5	2829,4
из них с числом жителей, тыс. чел.:					
до 20	52,1	51,6	71,4	70,6	69,7
20,0 – 49,9	306,3	303,7	281,6	280,6	278,7
50,0 – 99,9	299,5	297,8	296,6	295,5	292,2
100,0 – 249,9	807,8	809,2	808,8	809,2	1058,5
250,0 – 499,9	253,6	253,1	251,1	250,3	-
500,0 – 999,9	-	-	-	-	-
1 млн. и более	1109,8	1114,8	1119,9	1125,3	1130,3
Поселки городского типа – всего	49,3	48,7	42,7	42,5	42,0
из них с числом жителей, тыс. чел.:					
до 3	4,6	4,6	4,6	4,6	4,6
3,0 – 4,9	-	-	-	-	-
5,0 – 9,9	22,4	22,0	16,2	16,1	15,7
10,0 – 19,9	22,3	22,1	21,9	21,8	21,7

Показатели естественного движения населения

2.9 Рождаемость, смертность и естественный прирост (убыль) населения

	Всего, чел.			На 1000 населения		
	родившихся	умерших	естественный прирост, убыль(-)	родившихся	умерших	естественный прирост, убыль (-)

Все население

2013	49569	58509	-8940	11,7	13,8	-2,1
2014	51392	59740	-8348	12,1	14,1	-2,0
2015	51081	58763	-7682	12,1	13,9	-1,8
2016	49038	58718	-9680	11,6	13,9	-2,3
2017	43614	56424	-12810	10,3	13,4	-3,1

Городское население

2013	32407	38576	-6169	11,3	13,4	-2,1
2014	33732	39552	-5820	11,7	13,7	-2,0
2015	35520	38978	-3458	12,3	13,5	-1,2
2016	34332	38941	-4609	11,9	13,6	-1,7
2017	30404	37263	-6859	10,6	13,0	-2,4

Сельское население

2013	17162	19933	-2771	12,5	14,5	-2,0
2014	17660	20188	-2528	12,9	14,8	-1,9
2015	15561	19785	-4224	11,4	14,5	-3,1
2016	14706	19777	-5071	10,8	14,5	-3,7
2017	13210	19161	-5951	9,8	14,2	-4,4

2.10 Ожидаемая продолжительность жизни при рождении
(число лет)

	Все население			Городское население			Сельское население		
	всего	мужчины	женщины	всего	мужчины	женщины	всего	мужчины	женщины
2013	71,39	66,34	76,28	71,85	66,81	76,54	70,42	65,37	75,72
2014	71,30	66,13	76,37	71,62	66,33	76,63	70,58	65,66	75,74
2015	71,90	66,90	76,73	72,22	67,10	76,98	71,23	66,47	76,16
2016	72,20	67,33	76,85	72,54	67,57	77,12	71,46	66,80	76,24
2017	73,03	68,29	77,53	73,43	68,59	77,84	72,18	67,61	76,84

Естественное движение населения
(человек)

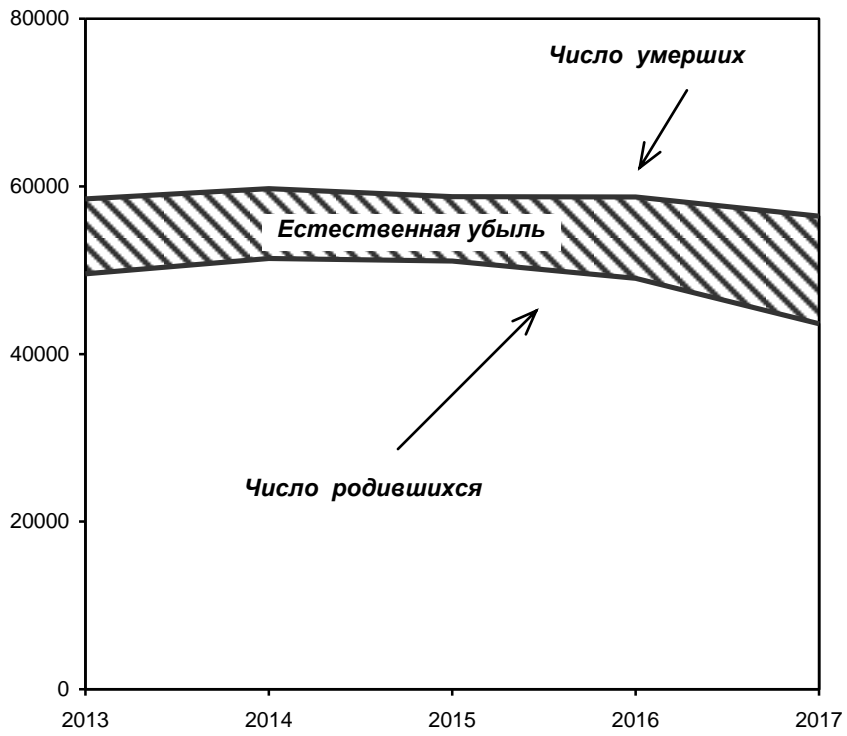

Рождаемость**2.11 Возрастные коэффициенты рождаемости**

	Родившиеся в среднем за год на 1000 женщин, в возрасте, лет								Суммарный коэффициент рождаемости ²
	15-19	20-24	25-29	30-34	35-39	40-44	45-49	15-49 ¹	
2013	27,0	79,2	97,0	66,9	31,1	5,7	0,3	47,3	1,522
2014	28,2	81,0	100,6	74,2	33,0	6,8	0,4	49,8	1,605
2015	25,9	84,4	102,7	74,2	34,0	6,7	0,3	50,1	1,627
2016	23,1	82,8	98,2	75,6	34,6	7,0	0,3	48,6	1,596
2017	19,1	78,1	87,3	68,2	33,8	6,6	0,3	43,7	1,460

¹ Включая родившихся у матерей до 15 лет и старше 49 лет.

² Среднее число детей, рожденных женщиной за свою жизнь.

2.12 Число родившихся у женщин, не состоявших в зарегистрированном браке

	Человек			В % от общего числа родившихся		
	все население	городское население	сельское население	все население	городское население	сельское население
2013	10726	6444	4282	21,6	19,9	25,0
2014	10788	6385	4403	21,0	18,9	24,9
2015	10522	6553	3969	20,6	18,4	25,5
2016	9721	5992	3729	19,8	17,5	25,4
2017	8928	5469	3459	20,5	18,0	26,2

Смертность**2.13 Возрастные коэффициенты смертности**
(умершие на 1000 человек соответствующей возрастной группы)

	2013	2014	2015	2016	2017
Всего умерших мужчин	14,9	15,2	14,9	14,8	14,1
из них в возрасте, лет :					
0	10,3	9,0	7,3	7,2	7,1
1 – 4	0,5	0,6	0,4	0,3	0,5
5 – 9	0,3	0,3	0,3	0,2	0,2
10 – 14	0,3	0,4	0,3	0,2	0,3
15 – 19	0,9	0,9	0,9	0,8	0,8
20 – 24	1,6	1,8	1,6	1,4	1,2
25 – 29	2,9	3,0	2,7	2,5	2,0
30 – 34	4,2	4,6	4,2	3,6	3,4
35 – 39	6,2	6,6	6,4	5,5	5,3
40 – 44	7,5	8,0	7,5	7,6	6,6
45 – 49	10,6	10,8	9,8	10,2	8,8
50 – 54	14,8	14,8	14,6	14,7	13,3
55 – 59	21,0	21,2	20,0	19,7	19,1
60 – 64	30,7	30,0	29,2	28,7	27,5
65 – 69	40,5	39,9	39,1	39,0	37,0
70 – 74	59,8	60,9	60,5	56,9	51,8
75 – 79	81,9	85,3	85,6	84,8	84,1
80 – 84	121,0	118,8	115,1	112,6	106,1
85 и более	181,0	179,7	181,6	180,1	168,2

Население

Продолжение

	2013	2014	2015	2016	2017
Всего умерших женщин	12,8	13,1	13,0	13,1	12,7
из них в возрасте, лет:					
0	8,7	6,7	5,8	6,0	5,8
1 – 4	0,4	0,4	0,4	0,3	0,2
5 – 9	0,2	0,2	0,2	0,2	0,2
10 – 14	0,2	0,2	0,1	0,2	0,2
15 – 19	0,4	0,4	0,4	0,5	0,5
20 – 24	0,5	0,5	0,6	0,5	0,4
25 – 29	0,8	0,8	0,7	0,8	0,5
30 – 34	1,4	1,5	1,1	1,4	1,1
35 – 39	1,9	2,0	2,0	1,8	1,9
40 – 44	2,8	2,8	2,8	2,7	2,6
45 – 49	3,7	3,8	3,8	3,6	3,1
50 – 54	4,9	5,1	4,9	4,8	4,4
55 – 59	7,3	7,2	7,1	7,3	6,5
60 – 64	11,0	10,7	11,2	10,5	9,9
65 – 69	16,8	17,1	16,6	17,1	16,2
70 – 74	30,3	30,4	30,1	27,4	25,5
75 – 79	50,4	51,8	50,5	50,6	50,2
80 – 84	96,1	95,6	91,1	86,9	81,7
85 и более	179,6	186,5	179,7	183,8	182,0

2.14 Смертность по основным классам причин смерти

	2013	2014	2015	2016	2017
Человек					
Умершие от всех причин	58509	59740	58763	58718	56424
в том числе от:					
некоторых инфекционных и паразитарных болезней	1099	1024	970	990	922
новообразований	8347	7635	7588	7813	7516
болезней системы кровообращения	32777	25537	27187	27086	26201
болезней органов дыхания	1640	2253	1820	1685	1407
болезней органов пищеварения	2484	2887	2825	2773	2764
внешних причин	3576	3813	3657	3513	3121
На 100 000 населения					
Умершие от всех причин	1376,7	1407,7	1386,2	1386,9	1335,2
в том числе от:					
некоторых инфекционных и паразитарных болезней	25,9	24,1	22,9	23,4	21,8
новообразований	196,4	179,9	179,0	184,5	177,9
болезней системы кровообращения	771,2	601,7	641,3	639,8	620,0
болезней органов дыхания	38,6	53,1	42,9	39,8	33,3
болезней органов пищеварения	58,4	68,0	66,6	65,5	65,4
внешних причин	84,1	89,8	86,3	83,0	73,9

Число умерших в 2017 году уменьшилось в сравнении с предшествующим годом на 2294 человека. На долю умерших от названных выше причин смерти приходится 74,3 процента от общего числа умерших.

**2.15 Смертность по основным классам причин смерти
в трудоспособном возрасте**

	2013	2014	2015	2016	2017
Человек					
Умершие от всех причин	12516	12764	12041	11699	10603
в том числе от:					
некоторых					
инфекционных и					
паразитарных болезней	857	790	726	772	688
новообразований	2062	1945	1907	1924	1754
болезней системы					
кровообращения	3711	3651	3926	3709	3495
болезней органов дыхания	512	589	575	614	451
болезней органов					
пищеварения	981	1156	1135	1109	1102
внешних причин	2489	2652	2488	2360	2119
На 100 000 населения					
Умершие от всех причин	501,6	519,0	496,7	489,5	448,2
в том числе от:					
некоторых					
инфекционных и					
паразитарных болезней	34,3	32,1	29,9	32,3	29,1
новообразований	82,6	79,1	78,7	80,5	74,1
болезней системы					
кровообращения	148,7	148,5	162,0	155,2	147,7
болезней органов дыхания	20,5	23,9	23,7	25,7	19,1
болезней органов					
пищеварения	39,3	47,0	46,8	46,4	46,6
внешних причин	99,8	107,8	102,6	98,7	89,6

2.16 Смертность населения от убийств и самоубийств

	Всего, чел.	
	убийств	самоубийств

Все население

2013	167	302
2014	167	327
2015	160	293
2016	144	292
2017	99	157

Мужчины

2013	127	258
2014	126	266
2015	121	243
2016	104	243
2017	76	131

Женщины

2013	40	44
2014	41	61
2015	39	50
2016	40	49
2017	23	26

2.17 Смертность женщин от осложнений беременности, родов и послеродового периода

	Умерло женщин	
	всего	на 100 000 детей, родившихся живыми
2013	7	14,1
2014	4	7,8
2015	4	7,8
2016	4	8,2
2017	2	4,6

2.18 Младенческая смертность

	2013	2014	2015	2016	2017
--	------	------	------	------	------

Число детей, умерших в возрасте до 1 года:

все население	473	403	335	326	288
мальчики	263	237	191	181	162
девочки	210	166	144	145	126

Число детей, умерших в возрасте до 1 года, на 1000 родившихся живыми:

все население	9,5	7,9	6,6	6,6	6,5
мальчики	10,3	9,0	7,3	7,2	7,1
девочки	8,7	6,7	5,8	6,0	5,8

Уровень младенческой смертности в области выше, чем в среднем по России. В 2017 году коэффициент младенческой смертности (число детей, умерших в возрасте до 1 года на 1000 родившихся) по области составил 6,5, по России – 5,6

2.19 Младенческая смертность по основным классам причин смерти

	2013	2014	2015	2016	2017
--	------	------	------	------	------

Умершие в возрасте до 1 года, чел.

Всего умерших от всех причин	473	403	335	326	288
в том числе от:					
некоторых инфекционных и паразитарных болезней	53	51	27	37	48
болезней органов дыхания	16	18	15	18	14
болезней нервной системы	8	8	3	12	3
врожденных аномалий (пороков развития), деформации и хромосомных нарушений	113	71	62	53	43
болезней органов пищеварения	2	2	1	1	1
отдельных состояний, возникающих в перинатальном периоде	225	210	192	171	148
внешних причин	12	7	7	14	5

Умершие в возрасте до 1 года, на 10 000 родившихся живыми

Всего умерших от всех причин	95,3	78,9	65,5	66,5	64,6
в том числе от:					
некоторых инфекционных и паразитарных болезней	10,7	10,0	5,3	7,5	10,8
болезней органов дыхания	3,2	3,5	2,9	3,6	3,1
болезней нервной системы	1,6	1,6	0,6	2,4	0,7
врожденных аномалий (пороков развития), деформации и хромосомных нарушений	22,8	13,9	12,1	10,7	9,6
болезней органов пищеварения	0,4	0,4	0,2	0,2	0,2
отдельных состояний, возникающих в перинатальном периоде	45,3	41,1	37,6	34,6	33,2
внешних причин	2,4	1,4	1,4	2,8	1,1

Брачность и разводимость

2.20 Браки и разводы

	Всего, тыс.		На 1000 населения	
	браков	разводов	браков	разводов

Все население

2013	34,8	18,0	8,2	4,2
2014	34,3	20,6	8,1	4,8
2015	33,1	18,4	7,8	4,3
2016	26,5	18,1	6,3	4,3
2017	29,4	18,3	7,0	4,3

Миграция

**2.21 Общие итоги миграции населения
Ростовской области**
(человек)

	2013	2014	2015	2016	2017
Прибыло – всего	100348	108722	112056	112515	110545
в том числе:					
в пределах России	93500	99255	99752	100134	98204
внутрирегиональная	53641	56979	59110	57787	55668
межрегиональная	39859	42276	40642	42347	42536
международная миграция	6848	9467	12304	12381	12341
со странами СНГ и Балтии	5868	8683	11384	11605	11473
с другими зарубежными странами	980	784	920	776	868
внешняя (для регио- на) миграция	46707	51743	52946	54728	54877
Выбыло – всего	100489	103826	110454	107480	108638
в том числе:					
в пределах России	98834	101117	106845	102302	101193
внутрирегиональная	53641	56979	59110	57787	55668
межрегиональная	45193	44138	47735	44515	45525
международная миграция	1655	2709	3609	5178	7445
со странами СНГ и Балтии	1040	2013	3006	4421	6859
с другими зарубежными странами	615	696	603	757	586
внешняя (для регио- на) миграция	46848	46847	51344	49693	52970

**2.22 Международная миграция населения
Ростовской области**
(человек)

	2013	2014	2015	2016	2017
Прибыло – всего	6848	9467	12304	12381	12341
в том числе:					
из стран СНГ	5868	8683	11384	11605	11473
Азербайджан	408	491	402	442	560
Армения	1513	1710	2117	2069	2201
Беларусь	111	123	75	75	85
Казахстан	403	367	341	356	364
Киргизия	194	185	116	120	120
Республика Мол- дова	262	211	198	190	172
Таджикистан	432	263	232	204	659
Туркмения	60	38	37	50	30
Узбекистан	755	501	453	460	510
Украина	1730	4794	7413	7639	6772
из стран дальнего зарубежья	980	784	920	776	868
Выбыло – всего	1655	2709	3609	5178	7445
в том числе:					
из стран СНГ	1040	2013	3006	4421	6859
Азербайджан	53	133	174	247	355
Армения	222	460	722	1520	1646
Беларусь	45	37	59	43	42
Казахстан	47	66	215	241	201
Киргизия	37	57	88	93	80
Республика Мол- дова	37	91	125	140	122
Таджикистан	180	250	187	117	124
Туркмения	10	19	15	27	19
Узбекистан	121	295	246	306	291
Украина	288	605	1175	1687	3979
из стран дальнего зарубежья	615	696	603	757	586

2.23 Численность вынужденных переселенцев и лиц, получивших временное убежище в Ростовской области
(человек)

	Вынужденные переселенцы	Лица, получившие временное убежище
--	-------------------------	------------------------------------

Состоящие на учете:

на 1 января 2016 года	81	9113
На 1 января 2017 года	67	7256
На 1 января 2018 года	47	4468

2.24 Возрастно-половой состав вынужденных переселенцев и лиц, получивших временное убежище в Ростовской области
(на 1 января 2018 года с начала регистрации)

	Всего, человек	В возрасте, лет:			
		0-5 лет	6-15 лет	трудоспособном	старше трудоспособного

Вынужденные переселенцы:

оба пола	47	-	1	35	11
мужчины	16	-	-	14	2
женщины	31	-	1	21	9

Лица, получившие временное убежище:

оба пола	4468	445	535	3391	97
мужчины	2167	251	299	1587	30
женщины	2301	194	236	1804	67

ТРУД

3

Занятость населения

Безработица, трудоустройство населения

*Движение работников,
использование рабочего времени*

Условия труда, производственный травматизм

Занятость населения

3.1	Трудовые ресурсы	66
3.2	Численность рабочей силы в возрасте 15-72 года	68
3.3	Среднегодовая численность занятых в экономике по «хозяйственным» видам экономической деятельности в 2017 году	69
3.4	Распределение численности занятого населения в возрасте 15-72 лет по возрасту и образованию	70
3.5	Численность иностранных граждан, осуществляющих трудовую деятельность в Ростовской области	71

Безработица, трудоустройство населения

3.6	Численность безработных	74
3.7	Распределение численности безработных в возрасте 15-72 лет по возрасту и образованию	75
3.8	Трудоустройство населения государственными учреждениями службы занятости	76
3.9	Численность незанятого населения, состоящего на учете в государственных учреждениях службы занятости	77

**Движение работников,
использование рабочего времени**

3.10	Принято работников в течение 2017 года по видам экономической деятельности	80
3.11	Выбыло работников в течение 2017 года по видам экономической деятельности	82
3.12	Численность работников организаций, работавших неполное рабочее время, по видам экономической деятельности в 2017 году	84

Условия труда, производственный травматизм

3.13	Удельный вес численности работников организаций, занятых на работах с вредными и (или) опасными условиями труда, по отдельным видам экономической деятельности на конец 2017 года	91
3.14	Распределение численности работников организаций, занятых на работах с вредными и (или) опасными условиями труда, по отдельным видам факторов производственной среды на конец 2017 года	92
3.15	Удельный вес численности работников, занятых на работах с вредными и (или) опасными условиями труда в государственных и негосударственных организациях, на конец 2017 года	96

3.16	Удельный вес численности работников, имеющих право на компенсации за работу с вредными и (или) опасными условиями труда, по отдельным видам экономической деятельности на конец 2017 года	97
3.17	Удельный вес численности мужчин и женщин, занятых на работах с вредными и (или) опасными условиями труда, на конец 2017 года	99
3.18	Травматизм на производстве	101
3.19	Численность пострадавших при несчастных случаях на производстве с утратой трудоспособности на один рабочий день и более и со смертельным исходом по видам экономической деятельности в 2017 году	102
3.20	Численность пострадавших при несчастных случаях на производстве со смертельным исходом по видам экономической деятельности за 2017 год	103
3.21	Профессиональные заболевания (отравления)	104
3.22	Затраты на мероприятия по охране труда	104

Раздел представляет данные о численности и составе трудовых ресурсов, рабочей силы, занятых и безработных, движении численности работников, трудоустройстве населения, об условиях труда и травматизме на производстве.

В разделе изменена терминология в соответствии с обновленными международными стандартами в области статистики труда, принятыми 19-й Международной конференцией статистиков труда в форме Резолюции о статистике трудовой деятельности, занятости и недоиспользования рабочей силы (МОТ, октябрь 2013 г.).

Занятость населения

Под трудовыми ресурсами понимается население в трудоспособном возрасте (за исключением неработающих инвалидов труда и войны I и II групп и лиц, получающих пенсию по возрасту на льготных условиях), а также лица в нетрудоспособном возрасте (подростки и население старше трудоспособного возраста), занятые в экономике, иностранные трудовые мигранты.

Трудоспособным считается возраст: для мужчин – 16–59 лет, женщин – 16–54 лет.

Рабочая сила – лица в возрасте 15 лет и старше, которые в рассматриваемый период (обследуемую неделю) считаются занятыми или безработными.

Занятые – лица в возрасте 15 лет и старше, которые в обследуемую неделю выполняли любую деятельность (хотя бы один час в неделю), связанную с производством товаров или оказанием услуг за плату или прибыль. В численность занятых включаются также лица, временно отсутствовавшие на рабочем месте в течение короткого промежутка времени и сохранившие связь с рабочим местом во время отсутствия.

Уровень участия в рабочей силе – отношение численности населения, входящего в состав рабочей силы, определенной возрастной группы к общей численности населения соответствующей возрастной группы, рассчитанное в процентах.

Данные о **среднегодовой численности занятых** формируются по основной работе гражданского населения один раз в год при составлении баланса трудовых ресурсов на основе сведений организаций, материалов выборочного обследования рабочей силы (обследования населения по проблемам занятости), данных органов исполнительной власти. В среднегодовую численность занятых включаются работающие иностранные граждане, как постоянно проживающие, так и временно находящиеся на территории Российской Федерации.

Сведения об иностранных гражданах, осуществлявших трудовую деятельность в Ростовской области, приведены по данным Министерства внутренних дел Российской Федерации.

В 2013-2014 гг. данные разрабатывались на основании:

выданных разрешений на работу – для иностранных граждан и для лиц без гражданства, прибывших в визовом и безвизовом порядке въезда;

выданных патентов на осуществление трудовой деятельности у физических лиц – для иностранных граждан и для лиц без гражданства, прибывших в порядке, не требующем получения визы.

С 2015 г. данные разрабатываются на основании:

выданных разрешений на работу – для иностранных граждан, прибывших в визовом порядке въезда;

выданных патентов на осуществление трудовой деятельности у физических и юридических лиц, индивидуальных предпринимателей и иных лиц, чья деятельность подлежит регистрации – для иностранных граждан, прибывших в порядке, не требующем получения визы.

Численность иностранных граждан, получивших разрешение на работу, включает численность иностранных граждан, которые прибыли в Российскую Федерацию в порядке, требующем получения визы, в рамках квоты; квалифицированных специалистов; высококвалифицированных специалистов; иностранных граждан, обучающихся в Российской Федерации по очной форме в профессиональной образовательной организации или образовательной организации высшего образования по основной профессиональной образовательной программе, имеющей государственную аккредитацию; иностранных граждан, прибывших для работы в организациях, зарегистрированных в государствах – членах ВТО и получивших разрешение на работу.

Численность иностранных граждан, получивших патент, включает численность иностранных граждан, прибывших в Российскую Федерацию в порядке, не требующем получения визы и получивших патент, подтверждающий право на временное осуществление на территории субъекта Российской Федерации трудовой деятельности у физических и юридических лиц, индивидуальных предпринимателей и иных лиц, чья деятельность подлежит регистрации. С 2015 года в численность иностранных граждан, получивших патент, включается численность иностранных граждан, переоформивших патент.

В сведения об иностранных гражданах не включаются граждане Республики Беларусь, в отношении которых порядок регулирования привлечения иностранной рабочей силы не применяется. С 2015 года граждане Республики Армения, Республики Казахстан, Киргизской Республики также осуществляют трудовую деятельность без разрешительных документов (разрешений на работу, патентов). По данным стран приведена численность по тем гражданам, которым выдается разрешение на работу или патент (являются высококвалифицированными специалистами или студентами, работающими во время обучения).

3.1 Трудовые ресурсы

(в среднем за год; тыс. человек)

	2013	2014	2015 ¹	2016 ¹	2017 ¹
Трудовые ресурсы – всего	2637,6	2633,0	2602,8	2530,2	2493,6
в том числе:					
среднегодовая численность занятых в экономике	1913,6	1909,6	1948,8	1968,2	1958,1
учащиеся в трудоспособном возрасте, обучающиеся с отрывом от работы	188,4	183,0	176,1	171,2	173,6
трудоспособное население в трудоспособном возрасте, не занятое в экономике	535,6	540,4	477,9	390,7	361,9

¹ За 2015-2017 гг. данные о среднегодовой численности занятых рассчитаны в соответствии с актуализированной методологией расчета баланса трудовых ресурсов и оценки затрат труда. Изменение среднегодовой численности занятых в экономике обусловлено изменением оценки численности наемных работников, не охваченных статистическим наблюдением организаций и индивидуальных предпринимателей.

Трудовые ресурсы¹

(в среднем за год, тыс. человек)

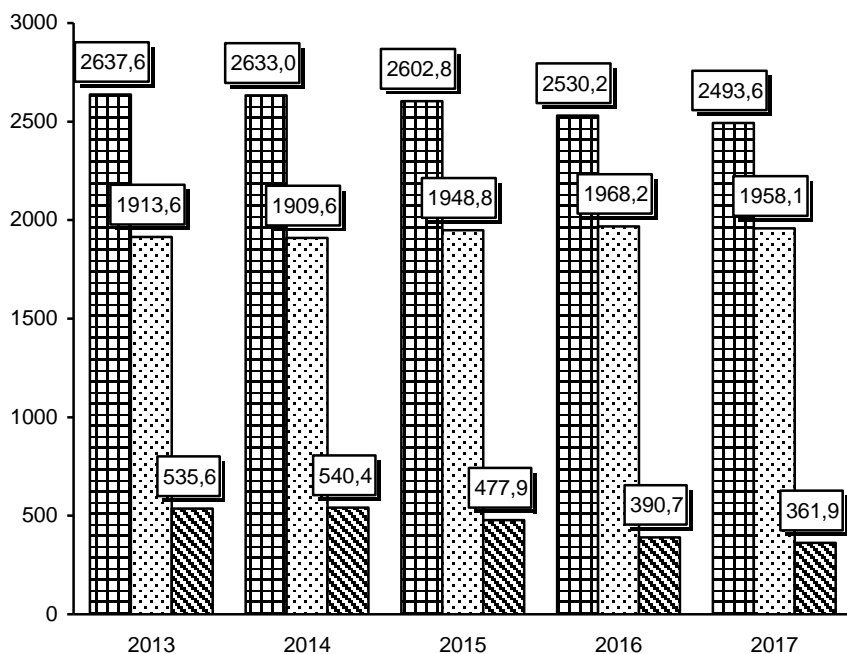

- Всего
- ▒ Занятое население
- ▨ Трудоспособные лица, не занятые в экономике

¹ За 2015-2017 гг. данные о среднегодовой численности занятых рассчитаны в соответствии с актуализированной методологией расчета баланса трудовых ресурсов и оценки затрат труда. Изменение среднегодовой численности занятых в экономике обусловлено изменением оценки численности наемных работников, не охваченных статистическим наблюдением организаций и индивидуальных предпринимателей.

3.2 Численность рабочей силы в возрасте 15-72 года¹

	2013	2014	2015	2016	2017
Численность рабочей силы – всего, тыс. человек	2137,6	2142,0	2131,6	2174,7	2138,4
в том числе:					
мужчины	1118,0	1116,4	1107,3	1134,0	1109,8
женщины	1019,6	1025,6	1024,3	1040,7	1028,6
Уровень участия в рабочей силе – всего, процентов	64,8	65,6	65,9	67,8	66,9
в том числе:					
мужчины	72,0	72,5	72,6	74,8	73,5
женщины	58,4	59,4	60,0	61,4	60,9

¹ По итогам выборочных обследований рабочей силы (до 2016 года – обследований населения по проблемам занятости) в среднем за год.

3.3 Среднегодовая численность занятых в экономике по «хозяйственным» видам экономической деятельности¹ в 2017 году

	Тыс. человек	В % к итогу
Всего по области	1958,1	100
в том числе в организациях с основным видом экономической деятельности:		
сельское, лесное хозяйство, охота, рыболовство и рыбоводство ²	233,1	11,9
добыча полезных ископаемых	11,2	0,6
обрабатывающие производства	261,0	13,3
обеспечение электрической энергией, газом и паром; кондиционирование воздуха	39,1	2,0
водоснабжение; водоотведение, организация сбора и утилизации отходов, деятельность по ликвидации загрязнений	30,9	1,6
строительство	166,9	8,5
торговля оптовая и розничная; ремонт автотранспортных средств и мотоциклов	450,1	23,0
транспортировка и хранение	144,2	7,4
деятельность гостиниц и предприятий общественного питания	35,5	1,8
деятельность в области информации и связи	28,5	1,5
деятельность финансовая и страховая	27,2	1,4
деятельность по операциям с недвижимым имуществом	44,3	2,3
деятельность профессиональная, научная и техническая	59,0	3,0
деятельность административная и сопутствующие дополнительные услуги	28,3	1,4
государственное управление и обеспечение военной безопасности; социальное обеспечение	85,9	4,4
образование	138,6	7,1
деятельность в области здравоохранения и социальных услуг	116,0	5,9
деятельность в области культуры, спорта, организации досуга и развлечений	22,5	1,1
предоставление прочих видов услуг	34,6	1,8

¹ Формирование сведений по численности работников хозяйствующего субъекта производится в зависимости от его основного вида деятельности.

² В 2017 году изменена методология отнесения к занятому населению категории лиц, занятых в домашнем хозяйстве производством продукции для продажи или обмена, в соответствии с Резолюцией, принятой 19-й Международной конференцией статистиков труда. К данной категории относятся только те работающие, которые производят в домашних хозяйствах продукцию сельского, лесного хозяйства, охоты и рыболовства преимущественно для продажи.

3.4 Распределение численности занятого населения в возрасте 15-72 лет по возрасту и образованию¹

(в процентах к итогу)

	2013	2014	2015	2016	2017
Все занятое население	100	100	100	100	100
в том числе в возрасте, лет:					
15 – 19	0,6	0,6	0,5	0,7	0,6
20 – 29	23,2	22,6	22,0	21,5	20,5
30 – 39	25,9	25,9	26,6	26,9	27,9
40 – 49	24,1	23,9	23,9	23,9	24,3
50 – 59	21,2	21,7	21,7	21,7	21,4
60 – 72	5,0	5,3	5,2	5,4	5,3
средний возраст, лет	40,2	40,4	40,4	40,5	40,6
Все занятое население	100	100	100	100	100
в том числе имеют образование:					
высшее	31,2	31,3	30,9	28,5	29,9
среднее профессиональное					
по программе подготовки специалистов среднего звена	25,5	26,5	27,3	28,5	27,2
по программе подготовки квалифицированных рабочих (служащих) ²	16,5	16,0	17,1	17,5	17,4
среднее общее	21,7	21,2	20,6	21,2	21,1
основное общее	4,7	4,6	3,6	4,0	4,1
не имеют основного общего	0,5	0,3	0,5	0,3	0,3

¹ По итогам выборочных обследований рабочей силы (до 2016 года – обследований населения по проблемам занятости) в среднем за год.

² Включая начальное профессиональное образование.

**3.5 Численность иностранных граждан,
осуществляющих трудовую деятельность
в Ростовской области¹**
(на конец года, человек)

	2013	2014	2015	2016	2017
Иностранные граждане, имевшие действующее разрешение на работу ²	7284	9431	935 ³	455	376
Иностранные граждане, имевшие действующий патент на осуществление трудовой деятельности ⁴	20685	33035	23419	22378	21770

¹ По данным Министерства внутренних дел Российской Федерации.

² До 2015 года – данные по иностранным гражданам, прибывшим в визовом и безвизовом порядке въезда, с 2015 года – прибывшим в визовом порядке въезда.

³ Данные уточнены по сравнению с опубликованными ранее в связи с изменением методологии определения показателя.

⁴ До 2015 года иностранные граждане, получившие патент на осуществление трудовой деятельности у физических лиц в среднем за год. С 2015 года – иностранные граждане, имевшие действующий патент на осуществление трудовой деятельности у физических и юридических лиц.

Безработица, трудоустройство населения

Данные о численности безработных сформированы по материалам выборочных обследований рабочей силы в среднем за год.

До 2017 года обследование проводилось в отношении лиц 15-72 лет, с 2017 года – 15 лет и старше.

К **безработным**, применительно к стандартам Международной организации труда (МОТ), относятся лица в возрасте 15 лет и старше, которые в рассматриваемый период удовлетворяли одновременно следующим критериям:

не имели работы (доходного занятия);
занимались поиском работы в течение четырех недель, предшествующих обследуемой неделе, используя при этом любые способы;

были готовы приступить к работе в течение обследуемой недели.

К безработным относятся также лица, которые в рассматриваемый период не имели работы, но договорились о сроке начала работы (в течение 2 недель после обследуемой недели) и не продолжали дальнейшего ее поиска; не имели работы, были готовы приступить, но не искали работу, так как ожидали ответа от администрации или работодателя на сделанное ранее обращение. При этом период ожидания ответа не должен превышать один месяц.

Обучающиеся, пенсионеры и инвалиды учитываются в качестве безработных, если они не имели работы, занимались поиском работы и были готовы приступить к ней.

Безработные, зарегистрированные в государственных учреждениях службы занятости населения – трудоспособные граждане, не имеющие работы и заработка (трудового дохода), проживающие на территории Российской Федерации, зарегистрированные в государственных учреждениях службы занятости по месту жительства в целях поиска подходящей работы, ищущие работу и готовые приступить к ней.

Безработными в соответствии с законодательством Российской Федерации о занятости населения не могут быть признаны граждане:

не достигшие 16-летнего возраста;
которым в соответствии с законодательством Российской Федерации назначены страховая пенсия по старости (в том числе досрочно) и (или) накопительная пенсия, либо пенсия, предусмотренная пунктом 2 статьи 32 Закона РФ от 19 апреля 1991 г. №1032-1 «О занятости населения в Российской Федерации», либо пенсия по старости или за выслугу лет по государственному пенсионному обеспечению;

отказавшиеся в течение 10 дней со дня их регистрации в органах службы занятости в целях поиска подходящей работы от двух вариантов подходящей работы, включая работы временного характера, а впервые ищущие работу (ранее не работавшие) и при этом не

имеющие квалификации – в случае двух отказов от профессионального обучения или от предложенной оплачиваемой работы, включая работу временного характера. Гражданину не может быть предложена одна и та же работа (профессиональное обучение и дополнительное профессиональное образование по одной и той же профессии, специальности) дважды;

не явившиеся без уважительных причин в течение 10 дней со дня их регистрации в целях поиска подходящей работы в органы службы занятости для предложения им подходящей работы, а также не явившиеся в срок, установленный органами службы занятости для регистрации их в качестве безработных;

осужденные по решению суда к исправительным работам, а также к наказанию в виде лишения свободы;

представившие документы, содержащие заведомо ложные сведения об отсутствии работы и заработка, а также представившие другие недостоверные данные для признания их безработными.

Уровень безработицы – отношение численности безработных определенной возрастной группы к численности рабочей силы соответствующей возрастной группы, в процентах.

В целях осуществления сравнительного анализа с предыдущими годами производится расчет уровня общей безработицы для населения в возрасте 15-72 года.

Уровень зарегистрированной безработицы – отношение численности безработных, зарегистрированных в государственных учреждениях службы занятости к численности рабочей силы, в процентах.

Численность граждан, обратившихся в государственные учреждения службы занятости по вопросам трудоустройства – численность населения, обратившегося в государственные учреждения службы занятости в целях поиска работы, включая занятых лиц, желающих сменить место работы или иметь вторую работу, а также обучающихся в образовательных организациях, желающих работать в свободное от учебы время.

Численность трудоустроенных граждан – общая численность лиц, получивших в рассматриваемый период работу при содействии государственных учреждений службы занятости.

Заявленная потребность в работниках – число вакансий (требуемых работников), сообщенных работодателями в государственные учреждения службы занятости.

Нагрузка незанятого населения, зарегистрированного в государственных учреждениях службы занятости населения, в расчете на одну заявленную вакансию рассчитывается как отношение численности лиц, не занятых трудовой деятельностью, состоящих на учете в государственных учреждениях службы занятости населения, к числу вакансий, заявленных работодателями.

3.6 Численность безработных

(тыс. человек)

	2013	2014	2015	2016	2017
Численность безработных в возрасте 15-72 лет – всего ¹	128,7	125,8	130,3	125,9	120,4
Уровень общей безработицы населения в возрасте 15-72 лет ¹ , %	6,0	5,9	6,1	5,8	5,6
Численность безработных, зарегистрированных в государственных учреждениях службы занятости, на конец года ²	18,0	17,9	20,0	18,1	16,7
Уровень зарегистрированной безработицы на конец года ² , %	0,8	0,8	0,9	0,8	0,8

¹ По методологии МОТ; по итогам выборочных обследований рабочей силы (до 2016 года – обследований населения по проблемам занятости) в среднем за год.

² По данным Управления государственной службы занятости населения Ростовской области.

На конец 2017 года из числа зарегистрированных безработных было назначено пособие по безработице 14,4 тыс. человек, или 86,1 процента.

3.7 Распределение численности безработных в возрасте 15-72 лет по возрасту и образованию¹

(в процентах к итогу)

	2013	2014	2015	2016	2017
Безработные – всего	100	100	100	100	100
в том числе в возрасте, лет:					
15–19	4,2	4,9	4,2	3,2	3,3
20–29	36,6	32,7	32,5	39,3	38,4
30–39	22,2	24,7	26,4	26,1	22,9
40–49	14,3	16,2	15,0	13,5	14,9
50–59	17,6	17,8	17,1	15,4	16,3
60–72	5,0	3,7	4,9	2,5	4,2
Средний возраст безработных, лет	36,1	36,2	36,6	34,8	36,1
Безработные – всего	100	100	100	100	100
в том числе имеют образование:					
высшее	20,8	20,1	17,4	26,1	25,6
среднее профессиональное					
по программе подготовки специалистов среднего звена	19,2	21,2	23,5	19,4	22,3
по программе подготовки квалифицированных рабочих (служащих) ²	15,1	16,8	19,5	15,5	18,7
среднее общее	31,4	31,0	27,8	30,1	26,8
основное общее	12,2	10,4	10,0	8,0	6,4
не имеют основного общего	1,2	0,5	1,7	0,9	0,3

¹ По итогам выборочных обследований рабочей силы (до 2016 года – обследований населения по проблемам занятости) в среднем за год.

² До 2014 г. – начальное профессиональное образование.

3.8 Трудоустройство населения государственными учреждениями службы занятости¹

(человек)

	Обратилось по вопросу трудоустройства	Трудоустроено	В % к числу обратившихся
Численность граждан, ищущих работу			
2013	153300	111195	72,5
2014	144469	112870	78,1
2015	137165	107152	78,1
2016	139155	115619	83,1
2017	141546	120524	85,1
в том числе:			
занятые граждане			
2013	41968	36299	86,5
2014	29102	27879	95,8
2015	23383	22537	96,4
2016	26052	25551	98,1
2017	25969	25403	97,8
не занятые трудовой деятельностью			
2013	111332	74896	67,3
2014	115367	84991	73,7
2015	113782	84615	74,4
2016	113103	90068	79,6
2017	115577	95121	82,3
Из общей численности граждан, ищущих работу, пенсионеры (включая инвалидов)			
2013	12011	6816	56,7
2014	11069	6740	60,9
2015	9330	6066	65,0
2016	8494	6318	74,4
2017	13546	11320	83,6

¹ Данные Управления государственной службы занятости населения Ростовской области.

**3.9 Численность незанятого населения, состоящего
на учете в государственных учреждениях службы занятости¹**
(на конец года; человек)

	Численность не занятых трудовой деятельностью граждан, зарегистрированных в государственных учреждениях службы занятости – всего	Из них признано безработными	Заявленная организациями потребность в работниках	Численность незанятого населения в расчете на одну заявленную вакансию
2013	21679	17981	33130	0,7
2014	20803	17850	38071	0,5
2015	24133	19973	24139	1,0
2016	20519	18117	33197	0,6
2017	18574	16698	34343	0,5

¹ Данные Управления государственной службы занятости населения Ростовской области.

**Движение безработных,
зарегистрированных в государственных учреждениях
службы занятости
(человек)**

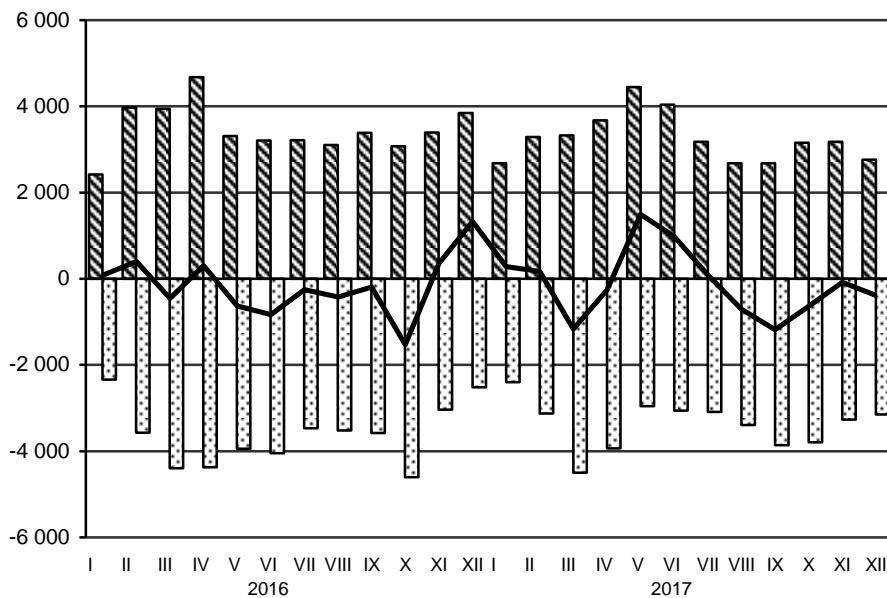

Численность лиц, признанных безработными в течение месяца

Численность безработных, снятых с учета в течение месяца

Абсолютный прирост (снижение) численности безработных

Движение работников, использование рабочего времени

В численность **принятых** работников включаются лица, зачисленные в отчетном периоде в организацию приказом (распоряжением) о приеме на работу. В численность **выбывших** включаются все работники, оставившие работу в данной организации независимо от оснований (расторжение трудового договора по инициативе работника, инициативе работодателя, соглашению сторон; перевод работника с его согласия в другую организацию и др.), уход или перевод которых оформлен приказом (распоряжением).

В численность работников, работавших неполное рабочее время по инициативе работодателя, включаются работники списочного состава, работавшие в отчетном периоде неполное рабочее время по инициативе работодателя в соответствии со статьей 74 Трудового кодекса Российской Федерации.

В численность работников, работавших неполное рабочее время по соглашению между работником и работодателем, включаются работники списочного состава, работавшие в режиме неполного рабочего дня (недели), установленного как при приеме на работу, так и переведенные с согласия работника на неполное рабочее время.

В численность работников, находившихся в простое по вине работодателя и по причинам, не зависящим от работодателя и работника, включаются работники списочного состава, находившиеся в простое полный рабочий день по причинам: не обеспечение работников необходимым оборудованием, инструментами, технической документацией, объемом работ, необходимыми для исполнения трудовых обязанностей, невыполнение договорных обязательств перед партнерами, приведшее к срыву графика поставки сырья или вывоза готовой продукции со склада, обстоятельства непредвиденного характера, например, аварии или перебои в подаче воды, тепла, электроэнергии, стихийные бедствия и т.п.

В численность работников, которым были предоставлены отпуска без сохранения заработной платы по заявлению работника, включаются работники списочного состава, которым были предоставлены по их письменному заявлению отпуска без сохранения заработной платы по семейным обстоятельствам или другим уважительным причинам, в случаях, предусмотренных законодательством Российской Федерации либо коллективным договором, а также неоплаченные отпуска по инициативе работодателя.

**3.10 Принято работников в течение 2017 года
по видам экономической деятельности
(без субъектов малого предпринимательства)**

	Тыс. человек	В % от списочной численности
Всего	214,2	26,5
в том числе организации с основным видом экономической деятельности:		
сельское, лесное хозяйство, охота, рыболовство и рыбоводство	13,3	37,6
добыча полезных ископаемых	2,6	28,9
обрабатывающие производства	34,7	24,5
из них:		
производство пищевых продуктов	5,7	37,9
производство напитков	0,4	20,2
производство табачных изделий	0,1	10,0
производство текстильных изделий	1,2	39,1
производство одежды	3,1	40,0
производство кожи и изделий из кожи	0,2	34,1
обработка древесины и производство изделий из дерева и пробки, кроме мебели, производство изделий из соломки и материалов для плетения	0,003	36,1
производство бумаги и бумажных изделий	0,3	23,6
деятельность полиграфическая и копирование носителей информации	0,1	83,1
производство кокса и нефтепродуктов	0,2	16,9
производство химических веществ и химических продуктов	0,8	17,8
производство лекарственных средств и материалов, применяемых в медицинских целях	0,006	7,5
производство резиновых и пластмассовых изделий	2,2	37,8
производство прочей неметаллической минеральной продукции	2,2	23,8
производство металлургическое	1,9	16,2
производство готовых металлических изделий, кроме машин и оборудования	3,4	18,5
производство компьютеров, электронных и оптических изделий	0,7	10,8

	Тыс. человек	В % от списочной численности
производство электрического оборудования	0,4	22,4
производство машин и оборудования, не включенных в другие группировки	4,6	35,6
производство автотранспортных средств, прицепов и полуприцепов	0,2	23,8
производство прочих транспортных средств и оборудования	3,2	11,5
производство мебели	1,1	36,2
производство прочих готовых изделий	0,1	16,7
ремонт машин и оборудования	2,7	37,0
обеспечение электрической энергией, газом и паром; кондиционирование воздуха	10,8	27,9
водоснабжение; водоотведение, организация сбора и утилизации отходов, деятельность по ликвидации загрязнений	5,1	29,8
строительство	8,9	51,5
торговля оптовая и розничная; ремонт автотранспортных средств и мотоциклов	26,6	43,2
транспортировка и хранение	19,6	32,8
деятельность гостиниц и предприятий общественного питания	2,6	77,7
деятельность в области информации и связи	4,9	31,6
деятельность финансовая и страховая	5,8	30,1
деятельность по операциям с недвижимым имуществом	3,3	45,7
деятельность профессиональная, научная и техническая	5,5	20,1
деятельность административная и сопутствующие дополнительные услуги	3,8	32,9
государственное управление и обеспечение военной безопасности; социальное обеспечение	17,4	21,2
образование	26,8	20,1
деятельность в области здравоохранения и социальных услуг	17,1	15,5
деятельность в области культуры, спорта, организации досуга и развлечений	5,1	30,4
предоставление прочих видов услуг	0,4	28,7

**3.11 Выбыло работников в течение 2017 года
по видам экономической деятельности**
(без субъектов малого предпринимательства)

	Тыс. человек	В % от списочной численности
Всего	230,5	28,5
в том числе организации с основным видом экономической деятельности:		
сельское, лесное хозяйство, охота, рыболовство и рыбоводство	13,9	39,2
добыча полезных ископаемых	2,8	30,6
обрабатывающие производства	37,1	26,1
из них:		
производство пищевых продуктов	6,6	43,9
производство напитков	0,5	28,5
производство табачных изделий	0,1	12,3
производство текстильных изделий	0,9	27,7
производство одежды	3,5	45,0
производство кожи и изделий из кожи	0,2	30,3
обработка древесины и производство изделий из дерева и пробки, кроме мебели, производство изделий из соломки и материалов для плетения	0,005	60,2
производство бумаги и бумажных изделий	0,3	27,4
деятельность полиграфическая и копирование носителей информации	0,1	108,5
производство кокса и нефтепродуктов	0,2	19,8
производство химических веществ и химических продуктов	0,9	19,7
производство лекарственных средств и материалов, применяемых в медицинских целях	0,007	8,8
производство резиновых и пластмассовых изделий	1,9	31,8
производство прочей неметаллической минеральной продукции	2,7	28,8
производство металлургическое	2,3	20,1
производство готовых металлических изделий, кроме машин и оборудования	3,6	19,7
производство компьютеров, электронных и оптических изделий	1,0	15,8

	Тыс. человек	В % от списочной численности
производство электрического оборудования	0,5	28,3
производство машин и оборудования, не включенных в другие группировки	4,0	31,1
производство автотранспортных средств, прицепов и полуприцепов	0,3	27,7
производство прочих транспортных средств и оборудования	3,6	12,8
производство мебели	1,2	39,6
производство прочих готовых изделий	0,2	28,4
ремонт машин и оборудования	2,6	35,4
обеспечение электрической энергией, газом и паром; кондиционирование воздуха	10,5	27,2
водоснабжение; водоотведение, организация сбора и утилизации отходов, деятельность по ликвидации загрязнений	5,3	31,2
строительство	11,1	64,4
торговля оптовая и розничная; ремонт автотранспортных средств и мотоциклов	28,3	46,0
транспортировка и хранение	21,7	36,3
деятельность гостиниц и предприятий общественного питания	3,3	98,0
деятельность в области информации и связи	5,2	33,5
деятельность финансовая и страховая	6,2	32,2
деятельность по операциям с недвижимым имуществом	2,4	34,4
деятельность профессиональная, научная и техническая	6,5	24,0
деятельность административная и сопутствующие дополнительные услуги	6,1	53,0
государственное управление и обеспечение военной безопасности; социальное обеспечение	17,9	21,8
образование	27,6	20,7
деятельность в области здравоохранения и социальных услуг	19,3	17,6
деятельность в области культуры, спорта, организации досуга и развлечений	4,6	27,8
предоставление прочих видов услуг	0,6	36,7

**3.12 Численность работников организаций,
работавших неполное рабочее время,
по видам экономической деятельности в 2017 году**
(без субъектов малого предпринимательства; в среднем за год)

	Численность работников списочного состава, работавших неполное рабочее время по инициативе работодателя		Численность работников списочного состава, работавших неполное рабочее время по соглашению между работником и работодателем	
	всего, человек	в % от списочной численности	всего, человек	в % от списочной численности
Всего	968	0,1	17334	2,1
в том числе организации с основным видом экономической деятельности:				
сельское, лесное хозяйство, охота, рыболовство и рыбоводство	125	0,4	918	2,6
добыча полезных ископаемых	-	-	16	0,2
обрабатывающие производства	359	0,3	1454	1,0
обеспечение электрической энергией, газом и паром; кондиционирование воздуха	5	0,01	191	0,5
водоснабжение; водоотведение, организация сбора и утилизации отходов, деятельность по ликвидации загрязнений	14	0,1	57	0,3
строительство	249	1,4	94	0,5
торговля оптовая и розничная; ремонт автотранспортных средств и мотоциклов	4	0,01	1558	2,5
транспортировка и хранение	112	0,2	1755	2,9
деятельность гостиниц и предприятий общественного питания	-	-	903	27,2

	Численность работников списочного состава, работавших неполное рабочее время по инициативе работодателя		Численность работников списочного состава, работавших неполное рабочее время по соглашению между работником и работодателем	
	всего, человек	в % от списочной численности	всего, человек	в % от списочной численности
деятельность в области информации и связи	-	-	184	1,2
деятельность финансовая и страховая	-	-	156	0,8
деятельность по операциям с недвижимым имуществом	7	0,1	377	5,3
деятельность профессиональная, научная и техническая	19	0,1	889	3,3
деятельность административная и сопутствующие дополнительные услуги	3	0,03	521	4,5
государственное управление и обеспечение военной безопасности; социальное обеспечение	12	0,01	226	0,3
образование	17	0,01	4401	3,3
деятельность в области здравоохранения и социальных услуг	17	0,02	3083	2,8
деятельность в области культуры, спорта, организации досуга и развлечений	20	0,1	516	3,1
предоставление прочих видов услуг	3	0,2	36	2,3

	Численность работников списочного состава, находившихся в простое по вине работодателя и по причинам, не зависящим от работодателя и работника		Численность работников списочного состава, которым были предоставлены отпуска без сохранения заработной платы по заявлению работника	
	всего, человек	в % от списочной численности	всего, человек	в % от списочной численности
Всего	2393	0,3	60642	7,5
в том числе организации с основным видом экономической деятельности:				
сельское, лесное хозяйство, охота, рыболовство и рыбоводство	372	1,0	3061	8,6
добыча полезных ископаемых	72	0,8	717	8,0
обрабатывающие производства	1452	1,0	25948	18,3
обеспечение электрической энергией, газом и паром; кондиционирование воздуха	-	-	1942	5,0
водоснабжение; водоотведение, организация сбора и утилизации отходов, деятельность по ликвидации загрязнений	168	1,0	1136	6,7
строительство	89	0,5	3782	21,9
торговля оптовая и розничная; ремонт автотранспортных средств и мотоциклов	17	0,03	3190	5,2
транспортировка и хранение	97	0,2	5856	9,8
деятельность гостиниц и предприятий общественного питания	7	0,2	1172	35,3

	Численность работников списочного состава, находившихся в простое по вине работодателя и по причинам, не зависящим от работодателя и работника		Численность работников списочного состава, которым были предоставлены отпуска без сохранения заработной платы по заявлению работника	
	всего, человек	в % от списочной численности	всего, человек	в % от списочной численности
деятельность в области информации и связи	-	-	684	4,4
деятельность финансовая и страховая	3	0,02	1217	6,3
деятельность по операциям с недвижимым имуществом	-	-	425	6,0
деятельность профессиональная, научная и техническая	-	-	2110	7,7
деятельность административная и сопутствующие дополнительные услуги	-	-	771	6,7
государственное управление и обеспечение военной безопасности; социальное обеспечение	-	-	1488	1,8
образование	48	0,04	2212	1,7
деятельность в области здравоохранения и социальных услуг	33	0,03	4341	4,0
деятельность в области культуры, спорта, организации досуга и развлечений	32	0,2	497	3,0
предоставление прочих видов услуг	5	0,3	91	5,9

Условия труда, производственный травматизм

Информация об условиях труда работников подготовлена на основании сведений, полученных статистическими органами от организаций всех форм собственности (кроме субъектов малого предпринимательства), по следующим видам экономической деятельности: сельское, лесное хозяйство, охота, рыболовство и рыбоводство, добыча полезных ископаемых, обрабатывающие производства, обеспечение электрической энергией, газом и паром; кондиционирование воздуха, водоснабжение; водоотведение, организация сбора и утилизации отходов, деятельность по ликвидации загрязнений, строительство, транспортировка и хранение, деятельность в области информации и связи.

Обследованию не подлежат организации, средняя численность работников которых не превышает 15 человек.

Основой для заполнения показателей о состоянии условий труда являются результаты специальной оценки условий труда (аттестации рабочих мест по условиям труда):

Федеральный закон Российской Федерации от 28.12.2013 №426-ФЗ «О специальной оценке условий труда»;

«Перечень тяжелых работ и работ с вредными или опасными условиями труда, при выполнении которых запрещается применение труда женщин», утвержденным постановлением Правительства Российской Федерации от 25.02.2000 №162;

«Перечень тяжелых работ и работ с вредными или опасными условиями труда, при выполнении которых запрещается применение труда лиц моложе восемнадцати лет», утвержденным постановлением Правительства Российской Федерации от 25.02.2000 №163 с последующими дополнениями и изменениями;

Приказ Минтруда России от 24.01.2014 №33н «Об утверждении Методики проведения специальной оценки условий труда, Классификатора вредных и (или) опасных производственных факторов, формы отчета о проведении специальной оценки условий труда и инструкции по ее заполнению» (зарегистрирован Минюстом России 21.03.2014 №31689).

Удельный вес численности работников организаций, занятых на работах с вредными и (или) опасными условиями труда, исчисляется делением численности работников, работающих под воздействием вредных и (или) опасных условий труда на общую численность работников соответствующих видов экономической деятельности (в процентах).

Удельный вес численности работников организаций, занятых на работах, связанных с тяжестью трудового процесса, исчисляется делением численности работников, работающих под

воздействием фактора тяжести трудового процесса, признанного идентифицированным вредным и (или) опасным фактором, на общую численность работников соответствующих видов экономической деятельности (в процентах).

Удельный вес численности работников, занятых на работах, связанных с напряженностью трудового процесса, исчисляется делением численности работников, работающих под воздействием фактора напряженности трудового процесса, признанного идентифицированным вредным и (или) опасным фактором, на общую численность работников соответствующих видов экономической деятельности (в процентах).

«Гарантии и компенсации, предоставляемые работникам, занятым на работах с вредными и (или) опасными условиями труда» заполняются в отношении работников, занятых на работах с вредными и (или) опасными условиями труда, имеющих право на получение гарантий и компенсаций.

При этом каждый работник может иметь право на один или несколько видов компенсаций: оплату труда в повышенном размере за работу с вредными и (или) опасными условиями труда, дополнительный ежегодный оплачиваемый отпуск, сокращенный рабочий день с сохранением заработной платы, бесплатное лечебно-профилактическое питание, бесплатное получение молока или других равноценных пищевых продуктов, бесплатный медицинский осмотр, досрочное назначение страховой пенсии по старости, пенсии за особые условия труда, пенсии за выслугу лет, установленные законодательством.

Удельный вес численности работников, которым установлен хотя бы один вид гарантий и компенсаций, исчисляется делением численности работников, имеющих право хотя бы на один из основных видов компенсаций, предоставляемых им за работу с вредными и (или) опасными условиями труда, на общую численность работников соответствующих видов экономической деятельности (в процентах).

Травматизм на производстве характеризуется численностью лиц, пострадавших при несчастных случаях на производстве с утратой трудоспособности на один рабочий день и более или со смертельным исходом при выполнении ими трудовых обязанностей на территории организации, а также при следовании на работу или с работы на предоставленном организацией транспорте.

К численности пострадавших при несчастных случаях на производстве с утратой трудоспособности на один рабочий день и более и со смертельным исходом относятся лица, подлежащие учету на основании акта по форме Н-1.

В 2017 году статистическое наблюдение за травматизмом на производстве проводилось по организациям, основным видом экономической деятельности которых является: сельское, лесное хозяйство, охота, рыболовство, рыбоводство, добыча полезных ископаемых, обрабатывающие производства, обеспечение электрической энергией, газом и паром; кондиционирование воздуха, водоснабжение; водоотведение, организация сбора и утилизации отходов, деятельность по ликвидации загрязнений, строительство, торговля оптовая и розничная; ремонт автотранспортных средств и мотоциклов (в части оптовой торговли автотранспортными средствами, мотоциклами), транспортировка и хранение, деятельность гостиниц и предприятий общественного питания, деятельности в области информации и связи, деятельность профессиональная, научная и техническая, деятельность административная и сопутствующие дополнительные услуги, деятельность в области здравоохранения и социальных услуг (кроме предоставления социальных услуг), деятельность в области культуры, спорта, организации досуга и развлечений (в части деятельности в области спорта), предоставление прочих видов услуг.

Наблюдение осуществляется по крупным и средним организациям сплошным методом, по субъектам малого предпринимательства – выборочным методом.

К профессиональным заболеваниям относятся заболевания, связанные с условиями работы, профессией: болезни кожи от раздражающих и токсичных веществ; болезни, вызванные воздействием производственной пыли; изменением атмосферного давления, и др.

**3.13 Удельный вес численности работников организаций,
занятых на работах с вредными и (или) опасными условиями
труда, по отдельным видам экономической деятельности
на конец 2017 года**

(в процентах от общей численности работников
соответствующего вида экономической деятельности)

	Занятые на работах с вредными и (или) опасными условиями труда	Занятые на тяжелых работах	Занятые на работах, связанных с напряженностью трудового процесса
Сельское, лесное хозяйство, охота, рыболовство и рыбоводство	36,4	21,0	6,3
Добыча полезных ископаемых	69,9	37,2	2,6
Обрабатывающие производства	37,0	15,5	3,6
Обеспечение электрической энергией, газом и паром; кондиционирование воздуха	31,2	12,1	7,0
Водоснабжение; водоотведение, организация сбора и утилизации отходов, деятельность по ликвидации загрязнений	38,6	16,9	3,4
Строительство	35,2	19,8	4,9
Транспортировка и хранение	32,9	14,1	12,5
Деятельность в области информации и связи	2,4	1,7	0,4

3.14 Распределение численности работников организаций, занятых на работах с вредными и (или) опасными условиями труда, по отдельным видам факторов производственной среды на конец 2017 года

(в процентах от общей численности работников соответствующего вида экономической деятельности)

	Занятые на работах с вредными и (или) опасными условиями труда	Работали под воздействием повышенного уровня:					
		химического фактора	аэрозолей преимущественно фиброгенного действия	шума, ультразвука воз-душного, инфра-звука	вибрации (общей и локальной)	микроклимата	световой среды

Сельское, лесное хозяйство, охота, рыболовство и рыбоводство	36,4	6,8	2,2	16,8	10,3	5,6	3,0
Добыча полезных ископаемых	69,9	3,0	54,5	52,6	21,0	6,7	24,4
Обрабатывающие производства	37,0	10,5	5,5	20,6	2,7	4,2	2,8
из них:							
производство пищевых продуктов	27,4	3,0	1,8	15,9	1,3	1,9	0,5
производство напитков	21,5	5,6	-	7,7	-	6,8	0,1
производство табачных изделий	65,6	0,2	0,8	41,8	-	0,3	-
производство текстильных изделий	44,2	1,9	6,8	19,6	0,2	0,5	1,4
производство одежды	31,8	24,2	16,8	19,8	19,3	-	17,2
производство кожи и изделий из кожи	-	-	-	-	-	-	-

	Занятые на работах с вредными и (или) опасными условиями труда	Работали под воздействием повышенного уровня:					
		химического фактора	аэрозолей преимущественно фиброгенного действия	шума, ультразвука воз-душного, инфра-звука	вибрации (общей и локальной)	микроклимата	световой среды
обработка древесины и производство изделий из дерева и пробки, кроме мебели, производство изделий из соломки и материалов для плетения	-	-	-	-	-	-	-
производство бумаги и бумажных изделий	48,7	0,9	0,6	29,0	2,3	2,8	-
деятельность полиграфическая и копирование носителей информации	-	-	-	-	-	-	-
производство кокса и нефтепродуктов	54,1	25,2	-	25,7	-	-	1,7
производство химических веществ и химических продуктов	38,3	29,9	0,02	5,9	0,2	1,0	2,8
производство лекарственных средств и материалов, применяемых в медицинских целях	-	-	-	-	-	-	-
производство резиновых и пластмассовых изделий	36,5	5,2	1,0	20,8	0,8	5,3	4,0

	Занятые на работах с вредными и (или) опасными условиями труда	Работали под воздействием повышенного уровня:					
		химического фактора	аэрозолей преимущественно фиброгенного действия	шума, ультразвука, воздушного, инфразвука	вибрации (общей и локальной)	микроклимата	световой среды
производство прочей неметаллической минеральной продукции	52,3	14,8	15,2	30,5	4,3	13,6	5,1
производство металлургического	68,7	8,2	9,4	63,8	1,1	18,0	4,3
производство готовых металлических изделий, кроме машин и оборудования	31,4	9,8	6,6	15,5	2,2	4,8	2,7
производство компьютеров, электронных и оптических изделий	19,6	5,4	0,6	6,6	0,6	1,0	3,9
производство электрического оборудования	32,1	10,4	0,6	22,2	0,8	0,1	-
производство машин и оборудования, не включенных в другие группировки	22,9	11,4	0,8	7,6	1,9	1,1	0,7
производство автотранспортных средств, прицепов и полуприцепов	34,5	9,3	7,3	25,3	4,3	5,8	0,7
производство прочих транспортных средств и оборудования	37,2	11,4	6,8	19,0	2,0	1,6	0,9
производство мебели	36,3	3,5	1,3	23,9	0,1	-	0,4
производство прочих готовых изделий	19,2	1,0	4,2	1,2	-	-	-

	Занятые на работах с вредными и (или) опасными условиями труда	Работали под воздействием повышенного уровня:					
		химического фактора	аэрозолей преимущественно фиброгенного действия	шума, ультразвука, воздушно-го, инфразвука	вибрации (общей и локальной)	микроклимата	световой среды
ремонт и монтаж машин и оборудования	44,4	13,9	1,0	13,7	2,9	2,9	1,5
Обеспечение электрической энергией, газом и паром; кондиционирование воздуха	31,2	4,4	4,0	16,1	2,7	7,3	3,7
Водоснабжение; водоотведение, организация сбора и утилизации отходов, деятельность по ликвидации загрязнений	38,6	12,3	0,3	14,9	4,6	0,6	1,9
Строительство	35,2	7,2	2,4	18,6	6,3	0,4	0,1
Транспортировка и хранение	32,9	1,8	1,4	17,0	11,6	1,8	1,6
Деятельность в области информации и связи	2,4	0,02	0,1	0,1	-	0,1	0,03

**3.15 Удельный вес численности работников,
занятых на работах с вредными и (или) опасными условиями
труда в государственных и негосударственных организациях,
на конец 2017 года¹**

(в процентах от общей численности работников
соответствующего вида экономической деятельности)

	Занятые на работах с вредными и (или) опасными условиями труда	Занятые на тяжелых работах	Занятые на работах, связанных с напряжен- ностью трудового процесса
Сельское, лесное хозяйство, охота, рыболовство и рыбоводство	36,4	21,0	6,3
государственная собственность	12,8	2,8	1,2
негосударственная собственность	38,5	22,7	6,6
Добыча полезных ископаемых	69,9	37,2	2,6
государственная собственность	-	-	-
негосударственная собственность	70,7	37,6	2,7
Обрабатывающие производства	37,0	15,5	3,6
государственная собственность	31,1	13,3	12,1
негосударственная собственность	37,4	15,7	2,9
Обеспечение электрической энергией, газом и паром; кондиционирование воздуха	31,2	12,1	7,0
государственная собственность	30,2	11,0	2,8
негосударственная собственность	31,4	12,3	7,8
Водоснабжение; водоотведение, организация сбора и утилизации отходов, деятельность по ликвидации загрязнений	38,6	16,9	3,4
государственная собственность	39,3	15,7	4,9
негосударственная собственность	37,3	19,2	0,7
Строительство	35,2	19,8	4,9
государственная собственность	40,2	21,9	1,4
негосударственная собственность	34,1	19,3	5,6
Транспортировка и хранение	32,9	14,1	12,5
государственная собственность	34,8	13,7	12,4
негосударственная собственность	30,5	14,6	12,7
Деятельность в области информации и связи	2,4	1,7	0,4
государственная собственность	1,4	0,5	0,1
негосударственная собственность	2,8	2,2	0,6

¹ Данные по государственной собственности приведены с учетом муниципальной собственности.

3.16 Удельный вес численности работников, имеющих право на компенсации за работу с вредными и (или) опасными условиями труда, по отдельным видам экономической деятельности на конец 2017 года

(в процентах от общей численности работников соответствующего вида экономической деятельности)

	Работники, занятые во вредных и опасных условиях труда ¹	Работники, которые за работу во вредных и опасных условиях труда имели право:	
		на ежегодный дополнительный оплачиваемый отпуск	на сокращенную продолжительность рабочего времени
Сельское, лесное хозяйство, охота, рыболовство и рыбоводство	34,2	9,5	2,4
Добыча полезных ископаемых	74,4	67,9	30,6
Обрабатывающие производства	38,4	22,2	4,1
Обеспечение электрической энергией, газом и паром; кондиционирование воздуха	32,0	16,1	1,3
Водоснабжение; водоотведение, организация сбора и утилизации отходов, деятельность по ликвидации загрязнений	39,0	23,9	0,3
Строительство	37,4	12,8	0,2
Транспортировка и хранение	33,3	24,6	2,4
Деятельность в области информации и связи	2,7	0,5	0,3

	на лечебно-профилактическое питание	на получение молока или других равноценных пищевых продуктов	на оплату труда в повышенном размере	на досрочное назначение страховой пенсии по старости – всего
Сельское, лесное хозяйство, охота, рыболовство и рыбоводство	-	4,9	21,7	0,6
Добыча полезных ископаемых	-	38,6	25,4	58,5
Обработывающие производства	1,7	15,6	32,3	15,3
Обеспечение электрической энергией, газом и паром; кондиционирование воздуха	2,4	6,2	27,7	9,0
Водоснабжение; водоотведение, организация сбора и утилизации отходов, деятельность по ликвидации загрязнений	-	16,9	30,5	1,5
Строительство	0,03	7,2	24,5	12,4
Транспортировка и хранение	0,1	2,7	28,7	19,3
Деятельность в области информации и связи	-	0,3	2,0	0,2

¹ По данному показателю приведена численность лиц, которым установлен хотя бы один вид компенсации.

3.17 Удельный вес численности мужчин и женщин, занятых на работах с вредными и (или) опасными условиями труда, на конец 2017 года

(в процентах от общей численности работников соответствующего пола по соответствующему виду экономической деятельности)

	Сельское, лесное хозяйство, охота, рыболовство и рыбоводство	Добыча полезных ископаемых	Обрабатывающие производства	Обеспечение электрической энергией, газом и паром; кондиционирование воздуха	Водоснабжение; водоотведение, организация сбора и утилизации отходов, деятельность по ликвидации загрязнений	Строительство	Транспортировка и хранение	Деятельность в области информации и связи
--	--	----------------------------	-----------------------------	--	--	---------------	----------------------------	---

Занятые на работах с вредными и (или) опасными условиями труда – всего

мужчины	40,4	78,5	42,2	39,5	42,6	40,0	46,3	4,1
женщины	28,2	38,2	28,7	15,1	32,4	9,1	9,9	0,7

из них работающие под воздействием факторов производственной среды:

химического

фактора – всего	6,8	3,0	10,5	4,4	12,3	7,2	1,8	0,02
мужчины	8,0	3,4	11,1	5,8	11,8	7,7	2,5	0,04
женщины	4,3	1,4	9,5	1,6	13,1	4,1	0,6	-

биологического

фактора – всего	0,9	0,1	0,2	0,1	6,8	0,6	0,1	0,2
мужчины	0,4	0,1	0,1	0,1	5,6	0,7	0,2	0,03
женщины	2,0	0,1	0,3	0,03	8,7	-	0,1	0,3

аэрозолей преимущественно фиброгенного действия – всего

мужчины	2,8	62,1	5,7	5,1	0,5	2,8	2,1	0,1
женщины	0,9	26,7	5,2	1,8	0,1	0,04	0,3	0,01

шума, ультразвука воздушного, инфразвука – всего

мужчины	19,0	60,3	24,3	19,3	19,2	21,3	25,7	0,2
женщины	12,3	24,3	14,8	10,1	8,0	3,9	2,0	0,01

	Сельское, лесное хозяйство, охота, рыболовство и рыбоводство	Добыча полезных ископаемых	Обрабатывающие производства	Обеспечение электрической энергией, газом и паром; кондиционирование воздуха	Водоснабжение; водоотведение, организация сбора и утилизации отходов, деятельность по ликвидации загрязнений	Строительство	Транспортировка и хранение	Деятельность в области информации и связи
вибрации (общей и локальной) – всего	10,3	21,0	2,7	2,7	4,6	6,3	11,6	-
мужчины	15,0	26,0	2,6	3,9	7,2	7,4	17,8	-
женщины	0,5	2,7	2,7	0,5	0,6	0,8	1,1	-
неионизирующего излучения – всего	0,6	0,3	0,6	1,4	0,3	0,9	0,9	0,01
мужчины	0,8	0,4	0,8	1,8	0,5	1,0	1,2	0,01
женщины	0,2	-	0,3	0,5	-	-	0,3	-
ионизирующего излучения – всего	0,1	-	0,2	1,2	0,5	0,2	0,4	-
мужчины	0,2	-	0,2	1,7	0,7	0,2	0,4	-
женщины	-	-	0,2	0,3	0,1	0,2	0,4	-
микроклимата – всего	5,6	6,7	4,2	7,3	0,6	0,4	1,8	0,1
мужчины	4,9	7,5	5,5	10,0	0,8	0,3	2,2	0,1
женщины	7,0	3,7	2,1	2,0	0,3	1,0	1,1	0,01
световой среды – всего	3,0	24,4	2,8	3,7	1,9	0,1	1,6	0,03
мужчины	3,4	29,2	2,3	3,4	1,2	0,1	1,8	0,03
женщины	2,1	6,6	3,5	4,2	2,8	0,1	1,4	0,04
тяжести трудового процесса – всего	21,0	37,2	15,5	12,1	16,9	19,8	14,1	1,7
мужчины	21,8	44,5	18,9	17,0	22,0	22,3	20,0	3,4
женщины	19,2	10,2	10,2	2,7	9,0	5,8	3,9	0,1
напряженности трудового процесса – всего	6,3	2,6	3,6	7,0	3,4	4,9	12,5	0,4
мужчины	8,1	2,9	3,1	10,1	4,8	5,7	18,1	0,6
женщины	2,4	1,6	4,4	0,8	1,2	0,2	2,8	0,3

3.18 Травматизм на производстве¹

	Численность пострадавших при несчастных случаях на производстве с утратой трудоспособности на один рабочий день и более и со смертельным исходом		Численность пострадавших при несчастных случаях на производстве со смертельным исходом	
	всего, человек	в расчете на 1000 работающих	всего, человек	в расчете на 1000 работающих
2013	737	1,3	42	0,075
2014	678	1,1	36	0,061
2015	576	1,0	19	0,033
2016	561	1,0	34	0,061
2017	459	0,9	24	0,045

Потери рабочего времени от несчастных случаев на производстве составили в 2017 году – 23,3 тыс. человеко-дней.

¹ До 2017 года по организациям, основным видом экономической деятельности которых является: сельское хозяйство, охота и лесное хозяйство, рыболовство, рыбоводство, добыча полезных ископаемых, обрабатывающие производства, производство и распределение электроэнергии, газа и воды, строительство, оптовая и розничная торговля, ремонт автотранспортных средств, мотоциклов, бытовых изделий и предметов личного пользования, гостиницы и рестораны, транспорт и связь, операции с недвижимым имуществом, аренда и предоставление услуг, здравоохранение и предоставление социальных услуг, предоставление прочих коммунальных, социальных и персональных услуг.

В 2017 году по организациям, основным видом экономической деятельности которых является: сельское, лесное хозяйство, охота, рыболовство, рыбоводство, добыча полезных ископаемых, обрабатывающие производства, обеспечение электрической энергией, газом и паром; кондиционирование воздуха, водоснабжение; водоотведение, организация сбора и утилизации отходов, деятельность по ликвидации загрязнений, строительство, торговля оптовая и розничная; ремонт автотранспортных средств и мотоциклов (в части оптовой торговли автотранспортными средствами и мотоциклами), деятельность в области информации и связи, транспортировка и хранение, деятельность гостиниц и предприятий общественного питания, деятельность профессиональная, научная и техническая, деятельность административная и сопутствующие дополнительные услуги (в части оптовой торговли автотранспортными средствами и мотоциклами), деятельность в области здравоохранения и социальных услуг (кроме предоставления социальных услуг), деятельность в области культуры, спорта, организации досуга и развлечений (в части деятельности в области спорта), предоставление прочих видов услуг.

**3.19 Численность пострадавших при несчастных случаях
на производстве с утратой трудоспособности
на один рабочий день и более и со смертельным исходом
по видам экономической деятельности
в 2017 году**

	Человек	На 1000 работающих
Всего	459	0,9
из них организации с основным видом экономической деятельности:		
сельское, лесное хозяйство, охота, рыболовство и рыбоводство	48	1,0
добыча полезных ископаемых	53	5,3
обрабатывающие производства	164	1,0
обеспечение электрической энергией, газом и паром; кондиционирование воздуха	17	0,4
водоснабжение; водоотведение, организация сбора и утилизации отходов, деятельность по ликвидации загрязнений	16	0,8
строительство	33	1,2
торговля оптовая и розничная; ремонт автотранспортных средств и мотоциклов (в части оптовой торговли автотранспортными средствами, мотоциклами)	6	0,2
транспортировка и хранение	44	0,7
деятельность гостиниц и предприятий общественного питания	1	0,1
деятельность в области информации и связи	4	0,4
деятельность профессиональная, научная и техническая	3	0,2
деятельность административная и сопутствующие дополнительные услуги	-	-
деятельность в области здравоохранения и социальных услуг (кроме предоставления социальных услуг)	66	0,8
деятельность в области культуры, спорта, организации досуга и развлечений (в части деятельности в области спорта)	1	0,2
предоставление прочих видов услуг	-	-

**3.20 Численность пострадавших при несчастных случаях
на производстве со смертельным исходом
по видам экономической деятельности
за 2017 год**

	Человек	На 1000 работающих
Всего	24	0,045
в том числе организации с основным видом экономической деятельности:		
сельское, лесное хозяйство, охота, рыболовство и рыбоводство	6	0,124
добыча полезных ископаемых	-	-
обрабатывающие производства	5	0,031
обеспечение электрической энергией, газом и паром; кондиционирование воздуха	1	0,026
водоснабжение; водоотведение, организация сбора и утилизации отходов, деятельность по ликвидации загрязнений	4	0,210
строительство	3	0,110
торговля оптовая и розничная; ремонт автотранспортных средств и мотоциклов (в части оптовой торговли автотранспортными средствами, мотоциклами)	1	0,032
транспортировка и хранение	3	0,045
деятельность гостиниц и предприятий общественного питания	-	-
деятельность в области информации и связи	-	-
деятельность профессиональная, научная и техническая	-	-
деятельность административная и сопутствующие дополнительные услуги	-	-
деятельность в области здравоохранения и социальных услуг (кроме предоставление социальных услуг)	1	0,012
деятельность в области культуры, спорта, организации досуга и развлечений (в части деятельности в области спорта)	-	-
предоставление прочих видов услуг	-	-

3.21 Профессиональные заболевания (отравления)¹

(человек)

	2013	2014	2015	2016	2017
--	------	------	------	------	------

Число лиц с впервые установленным диагнозом хронического профессионального заболевания (отравления) – всего

	317	348	368	298	235
на 10000 работающих	3,12	3,34	3,56	2,89	2,30

3.22 Затраты на мероприятия по охране труда²

(в фактически действовавших ценах)

	Всего, тыс. руб.	В расчете на одного работающего, руб.
2013	3742836,4	6695,5
2014	3931238,4	6652,9
2015	4454988,3	7738,6
2016	4208200,1	7579,7
2017	4380848,4	8166,3

¹ По данным Территориального управления Федеральной службы по надзору в сфере защиты прав потребителей и благополучия человека по Ростовской области.

² До 2017 года по организациям, основным видом экономической деятельности которых является сельское хозяйство, охота и лесное хозяйство, рыболовство, рыбоводство, добыча полезных ископаемых, обрабатывающие производства, производство и распределение электроэнергии, газа и воды, строительство, оптовая и розничная торговля, ремонт автотранспортных средств, мотоциклов, бытовых изделий и предметов личного пользования, гостиницы и рестораны, транспорт и связь, операции с недвижимым имуществом, аренда и предоставление услуг, здравоохранение и предоставление социальных услуг, предоставление прочих коммунальных, социальных и персональных услуг.

В 2017 году по организациям, основным видом экономической деятельности которых является: сельское, лесное хозяйство, охота, рыболовство, рыбоводство, добыча полезных ископаемых, обрабатывающие производства, обеспечение электрической энергией, газом и паром; кондиционирование воздуха, водоснабжение; водоотведение, организация сбора и утилизации отходов, деятельность по ликвидации загрязнений, строительство, торговля оптовая и розничная; ремонт автотранспортных средств и мотоциклов (в части оптовой торговли автотранспортными средствами и мотоциклами), деятельность в области информации и связи, транспортировка и хранение, деятельность гостиниц и предприятий общественного питания, деятельность профессиональная, научная и техническая, деятельность административная и сопутствующие дополнительные услуги, деятельность в области здравоохранения и социальных услуг (кроме предоставления социальных услуг), деятельность в области культуры, спорта, организации досуга и развлечений (в части деятельности в области спорта), предоставление прочих видов услуг.

УРОВЕНЬ ЖИЗНИ НАСЕЛЕНИЯ

4

Индикаторы уровня жизни населения

Доходы населения

Распределение доходов и социально-экономическая дифференциация населения

Структура потребительских расходов и потребление продуктов питания

Социальная защита населения

Жилищные условия населения

Правонарушения

Индикаторы уровня жизни населения

4.1	Основные социально-экономические индикаторы уровня жизни населения	113
4.2	Изменение основных социально-экономических индикаторов уровня жизни населения	114

Доходы населения

4.3	Состав и использование денежных доходов населения	115
4.4	Структура денежных доходов и удельный вес расходов в денежных доходах населения	116
4.5	Реальные располагаемые денежные доходы населения	117
4.6	Среднедушевые денежные доходы и расходы населения	117
4.7	Вклады населения в учреждениях сберегательного банка	118
4.8	Покупательная способность среднедушевых денежных доходов населения	119

Распределение доходов и социально-экономическая дифференциация населения

4.9	Распределение населения по среднедушевому денежному доходу	120
4.10	Распределение общего объема денежных доходов населения	123
4.11	Среднемесячная номинальная начисленная заработная плата работников предприятий и организаций по видам экономической деятельности	125
4.12	Отношение среднемесячной номинальной начисленной заработной платы работников предприятий и организаций по видам экономической деятельности к среднеобластному уровню	126
4.13	Среднемесячная номинальная начисленная заработная плата работников в ценах соответствующего периода и долларах США	127
4.14	Просроченная задолженность по заработной плате	128
4.15	Просроченная задолженность по заработной плате по источникам образования	129
4.16	Величина прожиточного минимума населения	130

Структура потребительских расходов и потребление продуктов питания

4.17	Структура потребительских расходов населения	131
4.18	Потребление основных продуктов питания населением	131

Социальная защита населения

4.19	Основные показатели пенсионного обеспечения	133
4.20	Численность пенсионеров по видам пенсионного обеспечения	134
4.21	Средний размер назначенных месячных пенсий пенсионеров по видам пенсионного обеспечения	135
4.22	Численность лиц, впервые признанных инвалидами (в возрасте 18 лет и старше)	136
4.23	Численность детей-инвалидов в возрасте до 18 лет, получающих социальные пенсии	136
4.24	Распределение численности лиц, впервые признанных инвалидами, по причинам инвалидности (в возрасте 18 лет и старше)	137
4.25	Инвалиды и пенсионеры по старости, работающие на спецпредприятиях	138
4.26	Стационарные учреждения социального обслуживания граждан пожилого возраста и инвалидов-взрослых	138
4.27	Сведения о социальной помощи одиноким престарелым и нетрудоспособным гражданам	139
4.28	Учреждения социальной помощи семье и детям (приюты, центры социальной помощи, социально-реабилитационные центры)	140
4.29	Стационарные учреждения социального обслуживания инвалидов-детей	140
4.30	Сведения об адресных социальных пособиях	140

Жилищные условия населения

4.31	Основные показатели жилищных условий населения	143
4.32	Жилищный фонд	144
4.33	Благоустройство жилищного фонда	146
4.34	Благоустройство населенных пунктов	147
4.35	Развитие инфраструктуры села	148
4.36	Капитальный ремонт жилищного фонда	149
4.37	Предоставление жилья гражданам	150
4.38	Предоставление гражданам субсидий на оплату жилья и коммунальных услуг	150
4.39	Предоставление гражданам льгот по оплате жилья и коммунальных услуг	151
4.40	Приватизация жилищного фонда	151

Правонарушения

4.41	Число зарегистрированных преступлений	153
4.42	Структура зарегистрированных преступлений	154
4.43	Состав лиц, совершивших преступления	155
4.44	Число преступлений, совершенных отдельными категориями лиц	156
4.45	Число преступлений, по которым установлены потерпевшие	157
4.46	Сведения о расследованных преступлениях и мотивах преступных посягательств, по которым установлены потерпевшие	157
4.47	Численность осужденных по приговорам судов, вступившим в законную силу, по отдельным видам преступлений	158
4.48	Численность осужденных в возрасте до 30 лет по отдельным видам преступлений	159
4.49	Состав осужденных	160

Раздел содержит информацию об объеме, составе, направлениях использования денежных доходов населения, социально-экономической дифференциации, структуре потребительских расходов, основных показателях социального обеспечения и социальной защиты населения и жилищных условиях, о состоянии преступности в области.

Доходы населения

Денежные доходы населения включают выплаченную заработную плату наемных работников (начисленную заработную плату, скорректированную на изменение просроченной задолженности), доходы лиц, занятых предпринимательской деятельностью, социальные выплаты (пенсии, пособия, стипендии, страховые возмещения и прочие выплаты в денежной форме), доходы от собственности в виде процентов по вкладам, ценным бумагам, дивидендов и другие доходы.

Среднедушевые денежные доходы исчисляются делением общей суммы денежного дохода на среднегодовую численность постоянного населения.

Располагаемые денежные доходы – денежные доходы за вычетом обязательных платежей и взносов.

Реальный размер денежных доходов – относительный показатель, исчисленный путем деления индекса номинального размера (т.е. фактически сложившегося в отчетном периоде) денежных доходов населения на индекс потребительских цен за соответствующий временной период.

Соотношение денежных доходов населения с величиной прожиточного минимума выражается количественным (процентным) коэффициентом между различными видами денежных доходов и величиной прожиточного минимума по соответствующей группе доходополучателей.

Покупательная способность денежных доходов населения отражает потенциальные возможности населения по приобретению товаров и услуг и выражается через товарный эквивалент среднедушевых денежных доходов населения.

Денежные расходы населения включают расходы на покупку товаров и оплату услуг, обязательные платежи и разнообразные взносы (налоги и сборы, платежи по страхованию, взносы в общественные и кооперативные организации, проценты, уплаченные населением за пользование ссудами и др.), сбережения, покупку иностранной валюты. Сбережения состоят из прироста (уменьшения) вкладов на счетах граждан, расходов на приобретение ценных бумаг, недвижимости,

изменения средств на счетах физических лиц – предпринимателей, задолженности по кредитам.

Среднемесячная номинальная начисленная заработная плата исчисляется делением фонда начисленной заработной платы работников на среднесписочную численность работников и на количество месяцев в периоде. Пособия, получаемые работниками из государственных социальных внебюджетных фондов, не включаются в фонд заработной платы и среднемесячную заработную плату.

Реальная начисленная заработная плата характеризует объем товаров и услуг, которые можно приобрести на заработную плату в текущем периоде, исходя из цен базисного периода. Индекс реальной начисленной заработной платы исчисляется путем деления индекса номинальной начисленной заработной платы на индекс потребительских цен за один и тот же временной период.

Средний размер назначенных месячных пенсий пенсионеров определяется делением общей суммы назначенных месячных пенсий на численность пенсионеров, состоящих на учете в отделении Пенсионного фонда Российской Федерации по Ростовской области.

Реальный размер назначенной месячной пенсии – относительный показатель, исчисленный путем деления индекса номинального размера (т.е. фактически сложившегося в отчетном периоде) назначенных месячных пенсий на индекс потребительских цен за соответствующий временной период.

Распределение населения по уровню среднедушевых денежных доходов характеризует дифференциацию населения по уровню материального достатка и представляет собой показатели численности (или долей) постоянного населения, сгруппированного в заданных интервалах по уровню среднедушевых денежных доходов. Ряды распределения строятся с применением метода имитационного моделирования в соответствии с методикой, утвержденной постановлением Госкомстата России от 16 июля 1996г. № 61 по согласованию с рядом заинтересованных министерств и ведомств, путем преобразования эмпирического распределения, полученного на основе данных выборочного обследования бюджетов домашних хозяйств, в ряд распределения, соответствующий значению группировочного признака в генеральной совокупности (среднедушевому денежному доходу, полученному по данным баланса денежных доходов и расходов населения).

Распределение общего объема денежных доходов по различным группам населения выражается через долю общего объема денежных доходов, которая приходится на каждую из 20-ти (10-ти) процентных групп населения, ранжированного по мере возрастания среднедушевых денежных доходов.

Коэффициент Джини (индекс концентрации доходов) характеризует степень отклонения линии фактического распределения общего объема доходов населения от линии их равномерного распределения. Величина коэффициента может варьироваться от 0 до 1, при этом чем выше значение показателя, тем более неравномерно распределены доходы в обществе.

Коэффициент фондов (коэффициент дифференциации доходов) характеризует степень социального расслоения и определяется как соотношение между средними уровнями денежных доходов 10% населения с самыми высокими доходами и 10% населения с самыми низкими доходами.

Величина прожиточного минимума в соответствии с Федеральным законом от 24 октября 1997г. № 134-ФЗ «О прожиточном минимуме в Российской Федерации» представляет собой стоимостную оценку потребительской корзины, а также обязательные платежи и сборы. Потребительская корзина включает минимальные наборы продуктов питания, непродовольственных товаров и услуг, необходимых для сохранения здоровья человека и обеспечения его жизнедеятельности.

Величина прожиточного минимума определяется ежеквартально и устанавливается Правительством Ростовской области.

С 1 января 2013 года Федеральным законом от 3 декабря 2012 года № 233-ФЗ «О внесении изменений в Федеральный закон «О прожиточном минимуме в Российской Федерации» введен новый порядок определения потребительской корзины и прожиточного минимума в целом по Российской Федерации и в субъектах Российской Федерации. Он предусматривает, что в потребительскую корзину будет включаться необходимый для сохранения здоровья человека и обеспечения его жизнедеятельности минимальный набор продуктов питания, которые будут определяться в натуральных показателях, а также непродовольственные товары и услуги – в процентах от стоимости продуктов питания.

Расчеты величины прожиточного минимума осуществляются Министерством труда и социального развития Ростовской области на основе потребительской корзины, установленной Постановлением Законодательного собрания Ростовской области от 23 апреля 2013 года № 2480.

Принимая во внимание вышесказанное, сопоставительный анализ с предыдущими годами необходимо проводить с учетом данных изменений.

Статистика домашних хозяйств населения – одна из отраслей социально-экономической статистики, изучающая уровень жизни населения и, главным образом, его материальное положение. Материалы обследования бюджетов домашних хозяйств населения дают объективную картину изменения структуры доходов и потребительских расходов населения; характеризуют их уровень по различным группам населения, позволяют выявить различия в этих уровнях в зависимости от состава домохозяйства, занятости его членов; показывают роль отдельных источников в формировании доходов, зависимость потребления от уровня доходов; позволяют проследить за изменением потребительского спроса; характеризуют дифференциацию населения по уровню дохода и т.д.

Индикаторы уровня жизни населения

4.1 Основные социально-экономические индикаторы уровня жизни населения

(в фактически действовавших ценах соответствующих лет)

	2013	2014	2015	2016	2017
Среднедушевые денежные доходы (в месяц), руб.	20994,7	23354,7	26558,3	27111,8 ¹	27676,6
Реальные располагаемые денежные доходы, в % к предыдущему году	107,8	102,9	100,2	95,4	99,0
Среднемесячная номинальная начисленная заработная плата работающих в организациях, руб.	21867,1	23817,6	25007,5	26689,1	28499,6
Среднегодовой размер назначенных месячных пенсий, руб.	9121,7	9862,9	10941,8	11279,1	12135,0 ²
Величина прожиточного минимума (в среднем на душу населения в месяц) ³ , руб.	6978	7763	9386	9565	9667
из него:					
трудоспособное население	7436	8269	9984	10170	10280
пенсионеры	5678	6315	7627	7753	7832
дети	7211	8039	9784	10021	10126
Численность населения с денежными доходами ниже величины прожиточного минимума – всего, тыс. чел.	548,8	547,5	595,3	592,9 ¹	588,2 ⁴
в % от общей численности населения	12,9	12,9	14,0	14,0 ¹	13,9 ⁴

Продолжение

	2013	2014	2015	2016	2017
Соотношение с величиной прожиточного минимума ⁵ , %					
среднедушевых денежных доходов	301	299	282	285	286
среднемесячной номинальной начисленной заработной платы	294	288	250	262	277
среднего размера назначенных месячных пенсий	160,7	156,2	143,5	145,5	149,6
Коэффициент фондов, в разах	14,0	14,0	13,4	13,5	13,7 ⁴

¹ Данные уточнены.

² 2017 год с учетом единовременной денежной выплаты в размере 5 тыс. рублей, назначенной в соответствии с Федеральным законом от 22 ноября 2016г. №385-ФЗ.

³ Оценка на основе данных за I-IV кварталы соответствующего года.

⁴ Данные предварительные и могут быть уточнены.

⁵ Соответствующей социально-демографической группы населения.

4.2 Изменение основных социально-экономических индикаторов уровня жизни населения

(в процентах к предыдущему году)

	2013	2014	2015	2016	2017
Реальные денежные доходы	108,1	102,7	98,7	95,7	98,7
Реальная начисленная заработная плата	106,5	100,6	91,3	100,1	103,4
Реальный размер среднегодовой величины назначенных месячных пенсий	102,1	99,9	96,4	96,7	104,2

Доходы населения

4.3 Состав и использование денежных доходов населения

(в масштабе цен соответствующих лет; млн. рублей)

	2013	2014	2015	2016 ¹	2017
Денежные доходы	1070748,1	1189355,0	1350982,6	1377393,6	1403500,8
в том числе:					
доходы от предпринимательской деятельности	110680,7	120039,7	133553,0	140303,9	142229,6
оплата труда	332207,9	352964,7	359730,2	373798,8	402031,5
социальные выплаты	230786,4	239509,1	266436,6	283190,4	287062,3
доходы от собственности	39721,4	46014,0	51605,3	52315,2	44150,7
другие доходы	357351,7	430827,5	539657,5	527785,3	528026,7
Денежные расходы	1121414,0	1237987,1	1412566,3	1398991,7	1411665,9
в том числе:					
на покупку товаров и оплату услуг	884526,5	977467,7	1063790,3	1109697,0	1158412,5
оплату обязательных платежей и разнообразных взносов	114343,8	124949,2	124571,3	129585,3	127547,8
прирост сбережений во вкладах и ценных бумагах	60454,5	14749,4	71907,4	47749,4	47562,9
покупку валюты	37010,1	53348,5	37410,0	38515,2	45882,5
покупку недвижимости	15695,9	21543,0	13619,1	13442,0	14095,0
изменение задолженности по кредитам (+;-)	-65143,0	-34997,4	33358,2	-1584,3	-31875,2
изменение средств на счетах физических лиц-предпринимателей	73582,3	79249,3	66566,5	59240,9	47115,3
деньги, отосланные по переводам	0,0	0,0	0,0	969,7	2080,7
покупка населением скота и птицы	943,9	1677,4	1343,5	1376,5	844,4
Прирост, уменьшение (-) денег на руках у населения	-50665,9	-48632,1	-61583,7	-22016,4	-8165,1

¹ Данные уточнены.

**4.4 Структура денежных доходов и удельный вес расходов
в денежных доходах населения**
(в процентах от объема доходов)

	2013	2014	2015	2016	2017
Денежные доходы – всего	100	100	100	100	100
в том числе:					
доходы от предпринимательской деятельности	10,3	10,1	9,9	10,2	10,1
оплата труда	31,0	29,7	26,6	27,1	28,6
социальные выплаты	21,6	20,1	19,7	20,6	20,5
доходы от собственности	3,7	3,9	3,8	3,8	3,1
другие доходы	33,4	36,2	40,0	38,3	37,6
Денежные расходы – всего	104,7	104,1	104,6	101,6	100,6
в том числе:					
на покупку товаров и оплату услуг	82,6	82,2	78,8	80,6	82,5
оплату обязательных платежей и разнообразных взносов	10,7	10,5	9,2	9,4	9,1
прирост сбережений во вкладах и ценных бумагах	5,6	1,2	5,3	3,4	3,4
покупку валюты	3,4	4,5	2,8	2,8	3,3
покупку недвижимости	1,5	1,8	1,0	1,0	1,0
изменение задолженности по кредитам (+; -)	-6,1	-2,9	2,5	-0,1	-2,3
изменение средств на счетах физических лиц- предпринимателей	6,9	6,7	4,9	4,3	3,4
деньги, отосланные по переводам	0,0	0,0	0,0	0,1	0,1
покупка населением скота и птицы	0,1	0,1	0,1	0,1	0,1
Прирост, уменьшение (-) денег на руках у населения	-4,7	-4,1	-4,6	-1,6	-0,6

4.5 Реальные располагаемые денежные доходы населения

	В % к предыдущему году
2013	107,8
2014	102,9
2015	100,2
2016	95,4
2017	99,0

4.6 Среднедушевые денежные доходы и расходы населения
(рублей)

	2013	2014	2015	2016 ¹	2017
--	------	------	------	-------------------	------

Денежные доходы в расчете на душу населения 251936,5 280256,7 318700,1 325342,1 332118,8

Денежные расходы в расчете на душу населения 263857,6 291716,2 333227,9 330542,4 334051,0

в том числе:

расходы на покупку товаров и оплату услуг в расчете на душу населения 208120,4 230328,1 250950,8 262111,8 274122,1

¹ Данные уточнены.

**4.7 Вклады населения
в учреждениях сберегательного банка¹**

(в фактических ценах соответствующих лет; по состоянию на 1 января)

	2013	2014	2015	2016	2017
Число учреждений, ед.	589	571	553	508	463
Число вкладов, тыс.	11792	12491	13532	14092	14767
Остатки вкладов, млн. руб.	148600,4	157704,9	197651,8	209512,3	223935,8
Средний размер вклада ² , руб.	12049	11332	12681	13619	14090
Сумма вклада в расчете на душу населения ² , руб.	33275	33161	40229	45040	48961

¹ По данным Юго-Западного банка Сбербанка России.

² Без учета вкладов на валютных счетах.

**4.8 Покупательная способность среднедушевых
денежных доходов населения¹**

	2013	2014	2015	2016 ²	2017 ³
Количество продуктов питания, которое можно было приобрести на величину среднедушевого денежного дохода в месяц, кг					
хлеб пшеничный из муки 1 и 2 сорта	905	964	946	881	858
говядина	88	94	88	89	89
молоко, л	514	481	488	470	457
масло животное	89	82	81	75	66
яйца, шт.	4975	4980	4800	4866	5415
сахар-песок	688	657	522	534	698
масло подсолнечное	284	325	287	255	278
маргарин	296	299	261	244	247
рис	577	563	448	472	513
картофель	890	830	936	1235	1109
капуста	1148	1121	973	1235	1411
мука пшеничная	769	862	877	851	878

¹ В расчетах использованы средние цены по данным ежемесячной регистрации цен. Средние цены рассчитаны, как средние геометрические.

² Данные уточнены.

³ Данные предварительные и могут быть уточнены.

Распределение доходов и социально-экономическая дифференциация населения

4.9 Распределение населения по среднему денежному доходу

	2013		2014	
	тыс. чел.	в %	тыс. чел.	в %
Всего	4254,6	100	4245,5	100
в том числе со средним денежным доходом, руб. в месяц:				
до 5000,0	240,5	5,7	177,6	4,2
5000,1 – 7000,0	312,2	7,3	254,1	6,0
7000,1 – 10000,0	555,9	13,1	484,2	11,4
10000,1 – 14000,0	708,4	16,6	659,8	15,5
14000,1 – 19000,0	700,0	16,5	693,7	16,4
19000,1 – 27000,0	721,0	16,9	761,5	17,9
27000,1 – 45000,0	676,0	15,9	773,7	18,2
свыше 45000,0	340,6	8,0	440,9	10,4

Уровень жизни населения

Продолжение

	2015 ¹		2016 ¹		2017 ²	
	тыс. чел.	в %	тыс. чел.	в %	тыс. чел.	в %
Всего	4242,1	100	4236,0	100	4231,4	100
в том числе со среднедушевым денежным доходом, руб. в месяц:						
до 7000,0	291,8	6,9	276,2	6,5	267,4	6,3
7000,1 – 10000,0	390,4	9,2	376,6	8,9	365,6	8,6
10000,1 – 14000,0	589,1	13,9	575,7	13,6	562,1	13,3
14000,1 – 19000,0	676,6	16,0	669,2	15,8	658,7	15,6
19000,1 – 27000,0	807,4	19,0	808,8	19,1	804,7	19,0
27000,1 – 45000,0	903,1	21,3	919,5	21,7	931,4	22,0
45000,1 – 60000,0	294,5	6,9	304,8	7,2	315,4	7,5
свыше 60000,0	289,2	6,8	305,2	7,2	326,1	7,7

¹ Данные уточнены.

² Данные предварительные и могут быть уточнены.

**Распределение населения области
по среднему денежному доходу
в 2017 году**

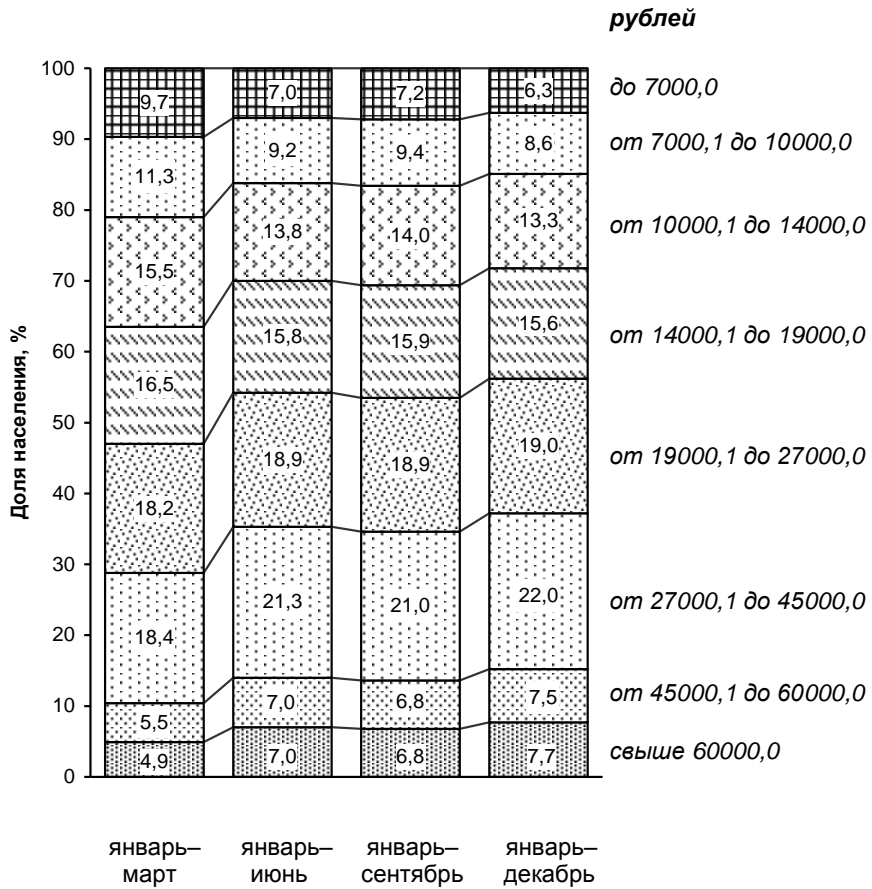

**4.10 Распределение общего объема
денежных доходов населения**
(в процентах)

	2013	2014	2015	2016 ¹	2017 ²
Денежные доходы – всего	100	100	100	100	100
в том числе по 20-ти процентным группам населения:					
первая (с наименьшими доходами)	5,6	5,6	5,8	5,8	5,7
вторая	10,4	10,4	10,6	10,6	10,5
третья	15,4	15,4	15,5	15,5	15,4
четвертая	22,8	22,8	22,8	22,8	22,8
пятая (с наивысшими доходами)	45,8	45,8	45,3	45,3	45,6
Коэффициент концентрации доходов (индекс Джини) ³	0,398	0,398	0,392	0,392	0,394

¹ Данные уточнены.

² Данные предварительные и могут быть уточнены.

³ Характеризует степень неравномерности распределения всей суммы доходов между отдельными группами населения.

Распределение общего объема денежных доходов по 20-процентным группам населения

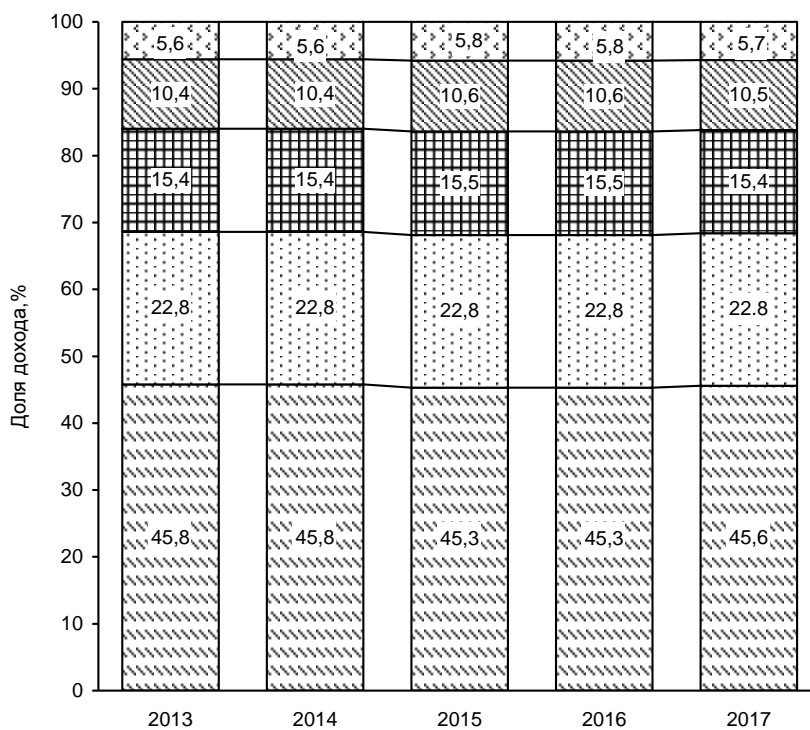

- Первая (с наименьшими доходами)
- ▨ Вторая
- ▩ Третья
- ▧ Четвертая
- ▦ Пятая (с наивысшими доходами)

**4.11 Среднемесячная номинальная начисленная
заработная плата работников предприятий и организаций
по видам экономической деятельности¹**
(рублей)

	2017
Всего по области	28499,6
в том числе по видам экономической деятельности:	
сельское, лесное хозяйство, охота, рыболовство и рыбоводство	24777,8
из них:	
растениеводство и животноводство, охота и предоставление соответствующих услуг в этих областях	25009,4
рыболовство, рыбоводство	19835,4
добыча полезных ископаемых	30473,9
обрабатывающие производства	32551,5
обеспечение электрической энергией, газом и паром; кондиционирование воздуха	36986,7
водоснабжение; водоотведение, организация сбора и утилизации отходов, деятельность по ликвидации загрязнений	21409,2
строительство	25403,3
торговля оптовая и розничная; ремонт автотранспортных средств и мотоциклов	22196,0
торговля оптовая, кроме оптовой торговли автотранспортными средствами и мотоциклами	22483,5
торговля розничная, кроме торговли автотранспортными средствами и мотоциклами	21819,7
транспортировка и хранение	31704,7
деятельность гостиниц и предприятий общественного питания	15517,9
деятельность в области информации и связи	34323,3
деятельность финансовая и страховая	52052,6
деятельность по операциям с недвижимым имуществом	19527,5
деятельность профессиональная, научная и техническая	35749,0
деятельность административная и сопутствующие дополнительные услуги	19474,5
государственное управление и обеспечение военной безопасности; социальное обеспечение	35842,2
образование	22247,2
деятельность в области здравоохранения и социальных услуг	23869,2
деятельность в области культуры, спорта, организации досуга и развлечений	29694,0
предоставление прочих видов услуг	20025,8

¹ За 2017 год информация публикуется по основным («хозяйственным») видам экономической деятельности в соответствии с группировками ОКВЭД2.

4.12 Отношение среднемесячной номинальной начисленной заработной платы работников предприятий и организаций по видам экономической деятельности к среднеобластному уровню
(в процентах)

	2017
Всего по области	100,0
в том числе по видам экономической деятельности:	
сельское, лесное хозяйство, охота, рыболовство и рыбоводство	86,9
из них:	
растениеводство и животноводство, охота и предоставление соответствующих услуг в этих областях	87,8
рыболовство, рыбоводство	69,6
добыча полезных ископаемых	106,9
обрабатывающие производства	114,2
обеспечение электрической энергией, газом и паром; кондиционирование воздуха	129,8
водоснабжение; водоотведение, организация сбора и утилизации отходов, деятельность по ликвидации загрязнений	75,1
строительство	89,1
торговля оптовая и розничная; ремонт автотранспортных средств и мотоциклов	77,9
торговля оптовая, кроме оптовой торговли автотранспортными средствами и мотоциклами	78,9
торговля розничная, кроме торговли автотранспортными средствами и мотоциклами	76,6
транспортировка и хранение	111,2
деятельность гостиниц и предприятий общественного питания	54,4
деятельность в области информации и связи	120,4
деятельность финансовая и страховая	182,6
деятельность по операциям с недвижимым имуществом	68,5
деятельность профессиональная, научная и техническая	125,4
деятельность административная и сопутствующие дополнительные услуги	68,3
государственное управление и обеспечение военной безопасности; социальное обеспечение	125,8
образование	78,1
деятельность в области здравоохранения и социальных услуг	83,8
деятельность в области культуры, спорта, организации досуга и развлечений	104,2
предоставление прочих видов услуг	70,3

**4.13 Среднемесячная номинальная начисленная
заработная плата работников в ценах
соответствующего периода и долларах США¹**

	Среднемесячная начисленная заработная плата		Выплаты социального характера в расчете на одного работника, руб.
	в ценах соответствующего периода, руб.	в долларах США, исходя из курса ММВБ	
2016			
Январь	25901,4	339,7	x
Февраль	26925,5	348,7	x
Март	28264,8	401,1	232,6
Апрель	28983,7	434,7	x
Май	29696,3	452,3	x
Июнь	32363,2	495,5	259,8
Июль	29827,1	463,7	x
Август	28620,6	440,9	x
Сентябрь	29820,8	461,6	288,9
Октябрь	30066,9	479,7	x
Ноябрь	30048,3	466,9	x
Декабрь	39848,6	640,9	300,1
2017			
Январь	27997,6	466,9	x
Февраль	28326,0	485,1	x
Март	30564,9	526,1	243,3
Апрель	31433,3	557,0	x
Май	31934,7	558,6	x
Июнь	34268,6	592,7	248,8
Июль	31957,2	535,6	x
Август	30694,1	514,6	x
Сентябрь	31532,0	546,6	267,8
Октябрь	32034,4	554,9	x
Ноябрь	31981,0	542,8	x
Декабрь	42489,5	725,2	288,8

¹ В организациях без субъектов малого предпринимательства.

4.14 Просроченная задолженность по заработной плате¹
(по состоянию на 1 января; тыс. руб.)

	2018
Просроченная задолженность по заработной плате	24241
в том числе по видам экономической деятельности:	
сельское хозяйство, охота и предоставление услуг в этих областях, лесозаготовки	-
рыболовство, рыбоводство	-
добыча полезных ископаемых	-
обрабатывающие производства	24241
обеспечение электрической энергией, газом и паром; кондиционирование воздуха	-
водоснабжение; водоотведение, организация сбора и утилизации отходов, деятельность по ликвидации загрязнений	-
строительство	-
транспорт	-
управление недвижимым имуществом за вознаграждение или на договорной основе	-
научные исследования и разработки	-
образование	-
деятельность в области здравоохранения и социальных услуг	-
деятельность в области культуры, искусства, отдыха и развлечений, теле- и радиовещания	-

¹ По обследуемым видам экономической деятельности. Без субъектов малого предпринимательства.

**4.15 Просроченная задолженность по заработной плате
по источникам образования**
(по состоянию на 1 января; тыс. руб.)

	2014	2015	2016	2017	2018
Просроченная задолженность по заработной плате	14997	74384	87739	36729	24241
из нее:					
из-за несвоевременного получения денежных средств из бюджетов всех уровней - всего	-	-	-	-	-
в том числе из:					
федерального	-	-	-	-	-
областного	-	-	-	-	-
муниципальных образований	-	-	-	-	-
из-за отсутствия собственных средств	14997	74384	87739	36729	24241

4.16 Величина прожиточного минимума населения¹

(в расчете на душу населения; рублей в месяц)

	Все население	из него по социально-демографическим группам населения:		
		трудоспособное	пенсионеры	дети
2016 ²				
I квартал	9526	10118	7735	10002
II квартал	9734	10337	7869	10281
III квартал	9587	10204	7757	10026
IV квартал	9414	10022	7651	9776
2017 ²				
I квартал	9625	10232	7809	10078
II квартал	9997	10623	8099	10501
III квартал	9784	10407	7909	10264
IV квартал	9262	9857	7512	9662

¹ По данным Министерства труда и социального развития Ростовской области.

² В соответствии с Федеральным законом РФ «О прожиточном минимуме в Российской Федерации» от 24.10.1997г. № 134-ФЗ установлена Постановлением Правительства Ростовской области:

- за 1 квартал 2016 года от 27.04.2016 № 304;
- за 2 квартал 2016 года от 27.07.2016 № 539;
- за 3 квартал 2016 года от 02.11.2016 № 744;
- за 4 квартал 2016 года от 03.02.2017 № 53.
- за 1 квартал 2017 года от 05.05.2017 № 320;
- за 2 квартал 2017 года от 26.07.2017 № 520;
- за 3 квартал 2017 года от 25.10.2017 № 719;
- за 4 квартал 2017 года от 08.02.2018 № 51.

Структура потребительских расходов и потребление продуктов питания

4.17 Структура потребительских расходов населения

(по материалам выборочного обследования
бюджетов домашних хозяйств; процентов)

	2013	2014	2015	2016	2017
Потребительские расходы – всего	100	100	100	100	100
в том числе на:					
продукты питания	33,5	31,2	38,6	36,9	37,2
непродовольственные товары	36,8	40,1	32,1	32,3	32,5
алкогольные напитки	1,9	1,8	2,2	2,6	2,7
оплату услуг	27,8	26,9	27,1	28,2	27,5

4.18 Потребление основных продуктов питания населением

(по данным балансов продовольственных ресурсов;
на душу населения в год)

	2017 ¹
Мясо и мясопродукты (включая субпродукты II категории и жир-сырец), кг	72
Молоко и молочные продукты, кг	254
Яйца и яйцепродукты, шт.	335
Сахар, кг	39
Растительное масло, кг	15
Картофель, кг	100
Овощи и продовольственные бахчевые культуры, кг	156
Фрукты, ягоды, включая виноград, кг	65

¹ Данные за 2017 год приведены по первой оценке с учетом итогов ВСХП-2016 года, впоследствии могут быть уточнены.

Социальная защита населения

Раздел содержит информацию, характеризующую состояние и развитие системы социальной защиты населения: пенсионное обеспечение (по данным Отделения Пенсионного Фонда Российской Федерации по Ростовской области), инвалидность (по данным ФГУ «Главное бюро медико-социальной экспертизы по Ростовской области»), социальная помощь гражданам пожилого возраста, инвалидам, несовершеннолетним, попавшим в трудную жизненную ситуацию, лицам, попавшим в экстремальную ситуацию (по данным Министерства труда и социального развития Ростовской области).

К **пенсионерам** относятся лица, реализовавшие право на получение пенсии в соответствии с законодательством Российской Федерации и межгосударственными соглашениями, постоянно проживающие в Российской Федерации.

Средний размер назначенных месячных пенсий определяется делением общей суммы назначенных месячных пенсий на численность пенсионеров, состоящих на учете в системе Пенсионного Фонда Российской Федерации по Ростовской области.

Инвалидность – нарушение здоровья со стойким расстройством функций организма, обусловленное заболеваниями, последствиями травм или дефектами, приводящее к ограничению жизнедеятельности и вызывающее необходимость социальной защиты. Лицам, признанным инвалидами, устанавливается группа инвалидности, а лицам в возрасте до 18 лет устанавливается категория «ребенок-инвалид».

В **численность лиц, впервые признанных инвалидами**, включаются лица, которым инвалидность впервые установлена в отчетном году (первичная инвалидность).

Общая инвалидность характеризует контингенты инвалидов, состоящих на учете и получающих пенсию в отделах социальной защиты, независимо от времени признания их инвалидами.

Стационарные учреждения социального обслуживания престарелых и инвалидов (взрослых и детей) - медико-социальное учреждение, предназначенное для постоянного проживания престарелых и инвалидов, нуждающихся в уходе, бытовом и медицинском обслуживании.

Спецпредприятия – предприятия ВОИ, ВОГ и ВОС, на которых работают инвалиды.

4.19 Основные показатели пенсионного обеспечения¹

	2013	2014	2015	2016	2017
Численность пенсионеров на 1 января года, следующего за отчетным, тыс. чел.	1265,0	1275,6 ²	1294,1	1309,0	1314,2
в % к предыдущему году	101,0	100,8	101,5	101,2	100,4
численность пенсионеров, приходящаяся на 1000 человек населения	298,0	300,7	305,5	309,4	311,4
Среднегодовой размер назначенных месячных пенсий, руб.	9121,7	9862,9	10941,8	11279,1	12135,0 ³
Величина прожиточного минимума пенсионера ⁴ , руб.	5678	6315	7627	7753	7832
Соотношение среднегодового размера назначенных месячных пенсий, в %:					
с величиной прожиточного минимума пенсионера ⁴	160,7	156,2	143,5	145,5	154,9 ³
со средним размером начисленной заработной платы	41,7	41,4	43,8	42,3	42,6 ³
Реальный размер среднегодовой величины назначенных месячных пенсий в % к предыдущему году	102,1	99,9	96,4	96,7	104,2 ³

¹ По пенсионерам, состоящим на учете в системе Пенсионного Фонда Российской Федерации по Ростовской области.

² На конец года.

³ 2017 год с учетом единовременной денежной выплаты в размере 5 тыс. рублей, назначенной в соответствии с Федеральным законом от 22 ноября 2016 г. №385-ФЗ.

⁴ Оценка в среднем за год на основе данных за I-IV кварталы, установленных нормативными актами органов исполнительной власти Ростовской области в соответствии с Федеральным законом РФ от 24.10.97 № 134-ФЗ «О прожиточном минимуме в Российской Федерации».

**4.20 Численность пенсионеров по видам
пенсионного обеспечения¹**

(на 1 января года, следующего за отчетным; человек)

	2013	2014 ²	2015	2016	2017
Всего пенсионеров	1264998	1275617	1294136	1309039	1314225
том числе получающие:					
страховые пенсии ³	1186815	1195861	1212232	1225993	1230231
из них:					
по старости	1038290	1047048	1059089	1071091	1077127
по инвалидности	93310	93955	96848	99159	98757
по случаю потери кормильца (на каждого нетрудоспособного члена семьи)	55215	54858	56295	55743	54347
пенсии по государственному пенсионному обеспечению	78183	79756	81904	83046	83994
из них:					
пенсии военнослужащих и членов их семей	2411	2382	2289	2115	2004
пенсионеры, пострадавшие в результате радиационных или техногенных катастроф и члены их семей	2096	2002	1924	1646	1736
федеральные государственные гражданские служащие	1119	1091	1100	1128	1110
пенсии летчикам – испытателям	62	59	59	56	62
социальные пенсии	72395	74222	76526	78096	79077
Из общего числа пенсионеров:					
проживающие в сельской местности	417823	420058	425633	428916	426592
получающие пенсии по предложению органов службы занятости	-	-	267	204	177

¹ По данным отчетности отделения Пенсионного фонда Российской Федерации по Ростовской области.

² На конец года.

³ До 1 января 2015 года трудовые пенсии.

4.21 Средний размер назначенных месячных пенсий пенсионеров по видам пенсионного обеспечения¹

(на 1 января года, следующего за отчетным; рублей)

	2013	2014 ²	2015	2016	2017
Всего пенсионеров	9203,9	9942,8	10995,0	16282,8 ³	12122,4
в том числе получающие:					
страховые пенсии ⁴	9406,5	10132,4	11211,9	11501,9	12390,9
из них:					
по старости	9799,4	10547,0	11674,9	11974,1	12899,7
по инвалидности	6139,4	6630,1	7409,3	7629,3	8088,4
по случаю потери кормильца (на каждого нетрудоспособного члена семьи)	7540,0	8215,8	9046,9	9316,4	10124,6
пенсии по государственному пенсионному обеспечению	6127,7	7099,9	7789,7	8049,3	8189,8
из них:					
пенсии военнослужащих и членов их семей	8630,2	10133,4	11119,5	11512,6	11664,8
пенсионеры, пострадавшие в результате радиационных или техногенных катастроф и члены их семей	11105,1	12388,5	13509,1	12463,0	12770,5
федеральные государственные гражданские служащие	12711,9	13690,1	15114,3	15689,4	16808,9
пенсии летчикам - испытателям	67028,2	75749,2	84063,8	87729,5	90109,4
социальные пенсии	5739,5	6708,5	7379,3	7692,7	7813,2
пенсии по предложению органов службы занятости	-	-	9411,1	10103,1	11164,1

¹ По данным отчетности отделения Пенсионного фонда Российской Федерации по Ростовской области.

² На конец года.

³ С учетом единовременной денежной выплаты в размере 5 тыс. рублей, назначенной в соответствии с Федеральным законом от 22 ноября 2016 г. №385-ФЗ.

⁴ До 1 января 2015 года трудовые пенсии.

**4.22 Численность лиц, впервые признанных инвалидами
(в возрасте 18 лет и старше)**

	2013	2014	2015	2016	2017
Всего, человек	21423	22112	21796	21553	19382

**4.23 Численность детей-инвалидов в возрасте до 18 лет,
получающих социальные пенсии
(на конец года)**

	2013	2014	2015	2016	2017
Всего, человек	11139	11626	12257	12834	13141
на 10000 детей	149,0	153,3	158,7	163,7	166,0

**4.24 Распределение численности лиц,
впервые признанных инвалидами, по причинам инвалидности
(в возрасте 18 лет и старше)
(человек)**

	2013	2014	2015	2016	2017
Всего признано инвалидами	21423	22112	21796	21553	19382
из них в связи с:					
туберкулезом	847	798	765	668	614
злокачественными новообразованиями	5542	5544	5730	5981	6076
болезнями эндокринной системы, расстройства питания и нарушения обмена веществ	593	586	482	453	376
психическими расстройствами и расстройствами поведения	478	555	448	492	514
болезнями нервной системы	601	667	716	665	596
болезнями глаза и его придаточного аппарата	647	694	684	642	578
болезнями уха и сосцевидного отростка	160	202	204	274	335
болезнями системы кровообращения	7208	7538	7554	7392	6076
болезнями органов дыхания	408	387	450	476	346
болезнями органов пищеварения	390	393	480	438	368
болезнями костно-мышечной системы и соединительной ткани	1839	1864	1680	1596	1376
последствиями травм, отравлений и других воздействий внешних причин	1519	1667	1387	1245	981
последствиями производственных травм	175	157	132	118	97
профессиональными болезнями	274	321	249	252	278

**4.25 Инвалиды и пенсионеры по старости,
работающие на спецпредприятиях**
(на конец года)

	2013	2014	2015	2016	2017
Число действующих спецпредприятий	4	3	5	6	7
в них мест, ед.	690	636	541	392	506
Численность работающих, чел.	669	640	493	347	461
из них:					
инвалидов	364	348	235	170	245
пенсионеров по старости	168	164	113	81	125
в том числе:					
с режимом неполного рабочего дня	79	66	40	42	55
из них:					
инвалидов	40	38	15	11	17
пенсионеров по старости	10	6	18	24	27
в домашних условиях	-	-	-	-	-
из них:					
инвалидов	-	-	-	-	-
пенсионеров по старости	-	-	-	-	-

**4.26 Стационарные учреждения
социального обслуживания граждан пожилого возраста
и инвалидов-взрослых**
(на конец года)

	2013	2014	2015	2016	2017
Число учреждений	33	33	33	33	32
в них:					
мест, ед.	5801	5801	5746	5796	5796
проживающих, чел.	5801	5863	5667	5857	5826

**4.27 Сведения о социальной помощи
одиноким престарелым и нетрудоспособным гражданам**
(на 1 января года, следующего за отчетным)

	2017
--	------

**Организации, осуществляющие социальное
обслуживание в форме социального
обслуживания на дому**

Число организаций, единиц	64
в них:	
численность получателей социальных услуг, человек	94264
число оказанных услуг, тыс. единиц	82334,4

**Организации, осуществляющие
полустационарное социальное обслуживание**

Число организаций, единиц	50
в них:	
численность получателей социальных услуг, человек	114846
число оказанных услуг, тыс. единиц	1612,3

**4.28 Учреждения социальной помощи семье и детям
(приюты, центры социальной помощи,
социально-реабилитационные центры)**
(на конец года)

	2013	2014	2015	2016	2017
Число учреждений	46	46	46	45	45
в них обслужено семей с детьми	43313	42058	40806	40739	37776
из числа учреждений:					
приюты, приюты при учреждениях	36	36	36	35	34
в них обслужено несовершеннолетних, попавших в трудную жизненную ситуацию, и нуждающихся в социальной реабилитации, чел.	2930	2903	2664	2992	2596

4.29 Стационарные учреждения социального обслуживания инвалидов-детей
(на конец года)

	2013	2014	2015	2016	2017
Число учреждений	3	3	3	3	3
в них:					
мест, ед.	510	425	380	344	344
проживающих, чел.	489	382	354	338	322

4.30 Сведения об адресных социальных пособиях
(на конец года)

	2013	2014	2015	2016	2017
Число назначенных пособий, ед.	34545	32717	30267	49167	56296
Размер средств, направленных на выплату пособий, тыс. руб.	156996,1	164946,8	173193,4	290334,5	301724,4

Жилищные условия населения

Раздел содержит данные о жилищном фонде, жилищных условиях населения, приватизации жилых помещений, благоустройстве населенных пунктов.

Источником информации является текущая государственная статистическая отчетность.

Жилищный фонд – совокупность всех жилых помещений, независимо от форм собственности, включая жилые дома, специализированные дома (общежития, гостиницы–приюты, дома маневренного фонда, жилые помещения из фондов жилья для временного поселения вынужденных переселенцев и лиц, признанных беженцами, специальные дома для одиноких престарелых, дома-интернаты для инвалидов, ветеранов и другие), квартиры, служебные жилые помещения и иные жилые помещения в других строениях, пригодные для проживания.

В составе жилищного фонда не учитываются дачи, летние садовые домики, охотничьи домики, спортивные и туристические базы, мотели, кемпинги, санатории, дома отдыха, пансионаты, дома для приезжих, гостиницы, казармы, кельи, железнодорожные вагончики и другие строения, а также помещения, предназначенные для отдыха, сезонного и временного проживания.

Площадь квартир определяется как сумма площадей жилых комнат и подсобных помещений без учета лоджий, балконов, веранд, террас и холодных кладовых, тамбуров. К подсобным помещениям относятся площади кухонь, коридоров, ванн (душевых), санузлов, кладовых, встроенных шкафов.

В площадь квартир жилых зданий не включается площадь:

- лестничных клеток, лифтовых холлов, тамбуров, общих коридоров, вестибюлей, галерей, балконов, лоджий, неотапливаемых террас, мансард и мезонинов;
- нежилых помещений, занятых жилищно-эксплуатационными организациями, магазинами, отделениями связи, детскими учреждениями, предприятиями службы быта и т.д.

Учет жилищ ведется по основным формам собственности:

частный жилищный фонд – фонд, находящийся в собственности граждан и фонд, находящийся в собственности юридических лиц (созданных в качестве частных собственников), в том числе ЖСК;

государственный жилищный фонд – ведомственный федеральный и областной жилищный фонд;

муниципальный жилищный фонд – фонд, находящийся в собственности района, города, а также ведомственный фонд, находящийся в полном хозяйственном ведении муниципальных предприятий или оперативном управлении муниципальных учреждений;

приватизация жилищного фонда – бесплатная передача в собственность граждан на добровольной основе занимаемых ими жилых помещений в государственном и муниципальном жилищном фонде.

Благоустройство населенных пунктов:

в число населенных пунктов, **имеющих централизованное водоснабжение и канализацию**, включаются те города, поселки городского типа и сельские населенные пункты, в которых водопроводы и отдельные водопроводные сети отпускают воду населению и на коммунально-бытовые нужды, а сети канализации осуществляют централизованный отвод сточных вод из жилых домов и коммунально-бытовых предприятий.

4.31 Основные показатели жилищных условий населения

(на конец года)

	2013	2014	2015	2016	2017
Средняя обеспеченность населения жильем – всего, кв. м общей площади на одного жителя	22,8	23,2	23,6	24,1	24,7
в том числе:					
в городской местности	22,8	23,2	23,7	24,2	25,0
в сельской местности	22,8	23,1	23,4	24,0	24,1
Уровень благоустройства всего жилищного фонда, в % к общей площади жилого фонда					
водопроводом	78	78	79	80	81
водоотведением (канализацией)	72	73	74	76	76
центральным отоплением	80	80	81	82	82
ваннами	67	68	70	72	73
газом	86	86	86	86	86
горячим водоснабжением	63	63	65	66	68
напольными электроплитами	3	3	3	3	3
Капитально отремонтировано жилых домов за год ¹ , тыс. кв. м общей площади	481,7	437,9	589,9	129,3	71,1
Приватизировано квартир за год, тыс. ед.	6,8	4,1	4,1	1,9	1,4
в % от общего числа квартир, подлежащих приватизации на начало года	4,5	3,2	3,4	1,5	1,1
Уровень благоустройства населенных пунктов ² , в % к общему числу населенных пунктов					
городов					
водопроводом	100	100	100	100	100
канализацией	100	100	100	100	100
поселков городского типа					
водопроводом	100	100	100	100	100
канализацией	86	86	83	83	83
сельских населенных пунктов					
водопроводом	55	55	55	56	56
канализацией	2,8	2,9	2,9	2,9	2,9

¹ Данные, начиная с 2016 года, сформированы в соответствии с Указаниями по заполнению формы федерального статистического наблюдения № 1-кр «Сведения о капитальном ремонте жилищного фонда» с учетом изменения методологии формирования показателей.

² Количество населенных пунктов, имеющих соответствующие сети.

4.32 Жилищный фонд

(общая площадь жилищ; на конец года; тыс. кв. метров)

	2013	2014	2015	2016	2017
Жилищный фонд – всего	96606,1	98398,5	100044,6	102186,0	104291,9
в том числе:					
частный	91533,2	93198,1	94773,8	97516,2	99667,3
из него					
в собственности граждан	89290,4	90867,2	92443,2	94115,1	97422,2
государственный	1079,7	1385,7	1619,0	1108,2	1128,6
муниципальный ¹	3725,7	3528,8	3373,1	3293,0	3231,0
другой ²	267,5	285,9	278,7	268,6	265,0
Городской жилищный фонд – всего	65493,8	66914,7	68203,7	69661,4	71846,0
в том числе:					
частный	60908,3	62176,3	63372,2	65366,2	67594,7
из него					
в собственности граждан	59028,6	60196,2	61390,2	62276,8	65646,8
государственный	916,6	1232,1	1470,2	1014,1	1026,9
муниципальный ¹	3411,1	3230,2	3095,2	3025,0	2967,2
другой ²	257,8	276,1	266,1	256,1	257,2
Сельский жилищный фонд³ – всего	31112,3	31483,8	31840,9	32524,6	32445,9
в том числе:					
частный	30624,9	31021,8	31401,6	32150,0	32072,6
из него в					
собственности граждан	30261,8	30671,0	31053,0	31838,3	31775,4
государственный	163,1	153,6	148,8	94,1	101,7
муниципальный ¹	314,6	298,6	277,9	268,0	263,8
другой ²	9,7	9,8	12,6	12,5	7,8

¹ Без учета площади приватизированных квартир, расположенных в многоквартирных жилых домах, находящихся в государственной или муниципальной собственности.

² Не относящийся к частному, государственному и муниципальному жилищному фонду.

³ Данные за 2017 год приведены с учетом инвентаризации, проведенной в связи с внесением данных в базу ГИС ЖКХ.

Средняя обеспеченность населения жильем
(кв. метров общей площади на одного жителя)

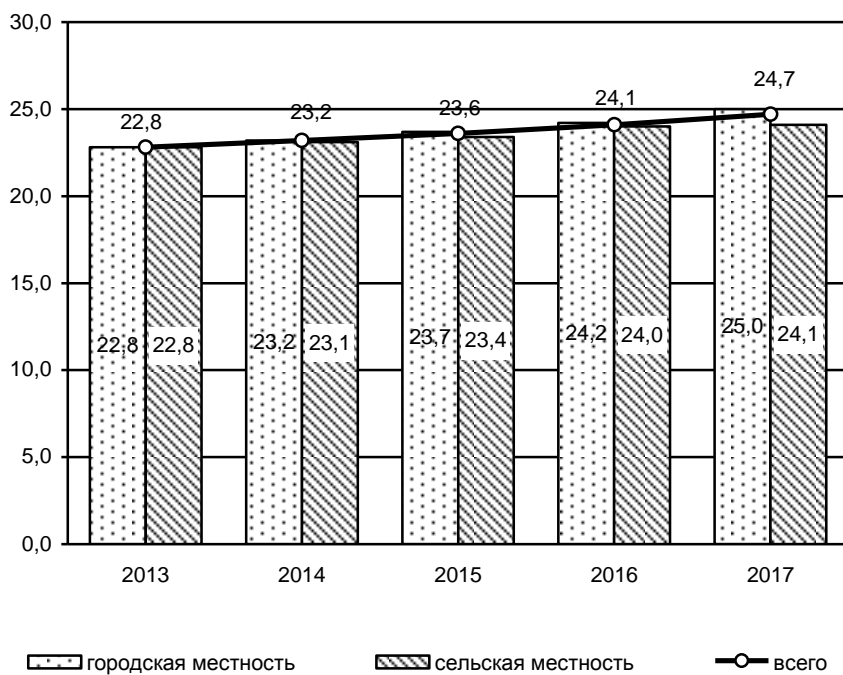

4.33 Благоустройство жилищного фонда

(на конец года; в процентах)

	Удельный вес площади, оборудованной						
	водопро- водом	водо- отведе- нием (канали- зацией)	цент- ральным отопле- нием	ван- нами	газом	горячим водо- снабжение- нием	наполь- ными электро- плитами

Весь
жилищный
фонд

2013	78	72	80	67	86	63	3
2014	78	73	80	68	86	63	3
2015	79	74	81	70	86	65	3
2016	80	76	82	72	86	66	3
2017	81	76	82	73	86	68	3

Городской
жилищный
фонд

2013	88	85	87	80	85	76	4
2014	87	85	87	81	84	75	4
2015	88	86	88	82	85	77	5
2016	89	87	89	84	85	78	5
2017	90	87	89	84	85	80	5

Сельский
жилищный
фонд

2013	57	46	64	40	89	35	0,3
2014	59	48	66	42	89	37	0,2
2015	60	50	66	44	88	39	0,2
2016	61	51	68	46	88	41	0,4
2017	63	52	69	47	88	41	0,3

4.34 Благоустройство населенных пунктов

(на конец года)

	Число населенных пунктов, имеющих					
	водопровод			канализацию		
	городов	поселков городского типа	сельских населен- ных пунктов	городов	поселков городского типа	сельских населен- ных пунктов
2013	23	7	1252	23	6	63
2014	23	7	1248	23	6	66
2015	23	6	1255	23	5	65
2016	23	6	1269	23	5	65
2017	23	6	1274	23	5	65

4.35 Развитие инфраструктуры села

	2013	2014	2015	2016	2017
Ввод в действие в сельской местности:					
водопроводных сетей, км	25,6	74,8	91,9	52,8	34,5
газовых сетей, км	168,6	482,0	298,1	258,3	125,0
линий электропередачи напряжением, км					
0,4 кВ	629,6	450,2	376,1	359,1	358,3
6-20 кВ	250,9	198,4	167,8	124,9	90,5
автомобильных дорог с твёрдым покрытием общего пользования регионального и межмуниципального значения, км	29,3	7,9	65,8	8,6	28,0
Удельный вес сельских населенных пунктов, не имеющих связи по дорогам с твердым покрытием с сетью дорог общего пользования, в общем числе сельских населенных пунктов, %	13,2	13,7	11,7	11,0	10,5
Число сельских телефонных станций общего пользования ¹ (на конец года), ед.	1173	1213	1264	1260	1281
Общая монтированная емкость сельских телефонных станций общего пользования Министерства информационных технологий и связи РФ ¹ (на конец года), тыс.номеров	196,6	191,3	197,3	195,6	185,8

¹ Данные Росстата по полному кругу организаций связи, включая не имеющие статуса юридического лица филиалы или обособленные подразделения компаний-операторов, зарегистрированных в других субъектах РФ.

4.36 Капитальный ремонт жилищного фонда

	2013	2014	2015	2016 ¹	2017
Общая площадь капитально отремонтированных домов – всего, тыс. кв. м	481,7	437,9	589,9	129,3	71,1
Общие затраты на капитальный ремонт в отчетном году, млн. руб.	1948,0	1694,6	1751,8	2744,9	3605,6
Фактические затраты на сданные в эксплуатацию и принятые объекты после ремонта, млн. руб.	1937,4	1621,8	1740,1	2695,2	3627,7
Стоимость незавершенного капитального ремонта на конец года, млн. руб.	12,9	73,4	12,2	26,5	4,4

¹ Данные, начиная с 2016 года, сформированы в соответствии с Указаниями по заполнению формы № 1-кр «Сведения о капитальном ремонте жилищного фонда» с учетом изменения методологии формирования показателей.

4.37 Предоставление жилья гражданам

	2013	2014	2015	2016	2017
Число семей (включая одиночек), получивших жилье и улучшивших жилищные условия, тыс.	3,3	3,1	3,0	2,7	2,8
в % от числа семей, состоящих на учете на получение жилья	8,6	7,9	7,9	7,3	7,6
Число семей (включая одиночек), состоящих на учете на получение жилья (на конец года), тыс.	39,2	38,3	37,7	36,5	34,7

4.38 Предоставление гражданам субсидий на оплату жилья и коммунальных услуг

	2013	2014	2015	2016	2017
Число служб субсидий	62	62	62	62	62
Получали субсидии на конец года, тыс. семей	150,6	135,0	139,8	119,2	107,6
Удельный вес семей, пользовавшихся субсидиями на конец года, в общем числе семей, %	9,4	9,9	9,6	9,4	8,3
Сумма начисленных субсидий, млн. рублей	2464,1	2504,5	2497,4	2188,3	1995,0
Среднемесячный размер субсидий на семью, руб.	1253,61	1306,88	1343,86	1206,24	1255,46

4.39 Предоставление гражданам льгот по оплате жилья и коммунальных услуг

	2013	2014	2015	2016	2017
Численность граждан, пользующихся льготами, тыс. чел.	970,9	984,7	970,8	946,1	916,5
Размер средств, затраченных на предоставление гражданам льгот, млн. руб.	9475,0	10575,8	11010,7	11365,6	7364,4
Среднемесячный размер льгот на одного пользователя, руб.	813,25	894,98	945,19	1001,09	669,64
Удельный вес граждан, пользующихся льготами, в общей численности населения, %	22,9	23,2	22,9	22,4	21,7

4.40 Приватизация жилищного фонда

	2013	2014	2015	2016	2017
Число приватизированных жилых помещений за год, тыс. ед.	8,4	4,7	5,0	2,2	1,6
Число деприватизированных жилых помещений за год, тыс. ед.	0,1	0,1	0,04	0,01	0,01
Число приватизированных квартир за год, тыс. ед.	6,8	4,1	4,1	1,9	1,4
Удельный вес квартир, приватизированных с начала приватизации, в общем числе квартир подлежащих приватизации ¹ , %	82,1	82,2	82,3	82,6	83,4
Число приватизированных квартир с начала приватизации, тыс. ед.	682,1	686,9	691,9	694,1	695,7

¹ Расчет произведен в соответствии с Методологией Росстата.

Правонарушения

Раздел содержит данные ГУ МВД России по Ростовской области о состоянии преступности, в том числе по отдельным видам наиболее опасных и распространенных преступлений. Приводится информация о лицах, совершивших преступления, их характеристика по полу, возрасту, социальному положению. По данным Управления судебного департамента при Верховном суде РФ в Ростовской области представлена информация о численности осужденных, их составе, распределении осужденных по основным мерам наказания.

Преступность – социально-правовое явление, включающее преступления, совершенные на конкретной территории в течение определенного периода времени, и характеризующееся количественными и качественными показателями.

Зарегистрированное преступление – выявленное и официально взятое на учет общественно опасное деяние, предусмотренное уголовным законодательством.

Тяжкое преступление – умышленное деяние, представляющее повышенную общественную опасность, предусмотренное ст.15 УК РФ.

Преступления в сфере экономической деятельности - это предусмотренные статьями 169-200 гл. 22 УК РФ умышленные общественно опасные деяния (действия или бездействие), посягающие на экономическую безопасность государства, на установленный законом порядок производства, распределения, обмена, потребления материальных благ/услуг и причиняющие вред или создающие угрозу причинения вреда материальным интересам личности, общества, государства.

Преступность несовершеннолетних – совокупность преступлений, совершенных подростками, которым ко времени совершения преступления исполнилось четырнадцать, но не исполнилось восемнадцати лет.

Лица, совершившие преступления – официально взятые на учет правоохранительными органами лица, на которых заведены уголовные дела.

Осужденные – лица, в отношении которых судами вынесены обвинительные приговоры, вступившие в законную силу.

Состав осужденных – распределение общего числа осужденных по полу, возрасту, мерам наказания, назначенным судами.

4.41 Число зарегистрированных преступлений
(единиц)

	2013	2014	2015	2016	2017
Зарегистрировано преступлений – всего	51829	54081	62271	57691	59113
в том числе:					
убийство и покушение на убийство	238	281	248	204	207
умышленное причинение тяжкого вреда здоровью	621	575	539	499	455
изнасилование и покушение на изнасилование	86	91	81	69	72
грабеж	2641	2258	2075	1909	2032
разбой	443	367	327	325	302
кража	25627	26101	29869	26468	26281
преступления, связанные с незаконным оборотом наркотиков	5007	5358	5528	5078	6727
нарушения правил дорожного движения и эксплуатации транспортных средств	733	750	674	631	524
из них повлекшие по неосторожности смерть человека	294	330	266	273	222

В сфере преступлений экономической направленности зарегистрировано 2265 преступлений, из них 1928 преступлений, предварительное следствие по которым обязательно.

Из общего числа преступлений экономической направленности в 2017 году – 702 совершено в крупных и особо крупных размерах.

4.42 Структура зарегистрированных преступлений
(в процентах)

	2013	2014	2015	2016	2017
Всего зарегистрировано преступлений	100	100	100	100	100
в том числе:					
против здоровья населения и общественной нравственности	9,8	10,1	9,0	9,0	11,6
против собственности	67,2	65,6	65,5	63,7	62,9
против жизни и здоровья, чести и достоинства личности, половой неприкосновенности и половой свободы личности, семьи и несовершеннолетних	11,6	12,3	11,8	11,2	10,6
в сфере экономической деятельности, против интересов службы в коммерческих и иных организациях	2,5	2,7	2,7	2,9	1,7
против порядка и управления	2,6	3,3	4,0	4,1	4,3
других преступлений	6,3	6,0	7,0	9,0	8,9

4.43 Состав лиц, совершивших преступления
(человек)

	2013	2014	2015	2016	2017
Выявлено лиц, совершивших преступления	21515	22173	26383	25619	24564
в том числе:					
по полу					
мужчины	18322	18960	22601	21937	21030
женщины	3193	3213	3782	3682	3534
по возрасту во время совершения преступления, лет					
14 – 15	398	316	352	315	342
16 – 17	974	773	845	717	596
18 – 24	4363	4308	4954	4539	4067
25 – 29	3888	4016	4807	4738	4310
30 – 49	9480	10331	12414	12246	12245
50 и старше	2412	2429	3011	3064	3004
по занятию на момент совершения преступления					
наемные работники	3240	3623	4210	4081	4018
работники сельского хозяйства	29	23	36	26	13
служащие	539	464	493	456	315
учащиеся (студенты)	1088	973	1114	956	959
лица без постоянного источника дохода ¹	15579	15942	19058	18446	17502

¹ До 2016 г. – с учётом безработных.

**4.44 Число преступлений,
совершенных отдельными категориями лиц**
(единиц)

	2013	2014	2015	2016	2017
Число преступлений, совершенных:					
несовершеннолетними или при их соучастии	1847	1644	1460	1178	1075
лицами, ранее совершавшими преступления	10146	12143	13621	17776	17976
в группе	2594	2319	2839	2522	2361
в том числе организованной	288	204	216	167	160
в состоянии алкогольного опьянения	2537	3470	4710	7354	6842
в состоянии наркотического опьянения	129	419	473	866	820

В 2017 году иностранными гражданами и лицами без гражданства совершено на территории Ростовской области 1025 преступлений, в том числе гражданами стран СНГ, Балтии – 805 (78,5%).

**4.45 Число преступлений,
по которым установлены потерпевшие**
(единиц)

	2013	2014	2015	2016	2017
Всего	37710	38507	43496	39259	39330
в том числе:					
преступления экономической направленности	439	255	222	219	265
похищение человека	11	10	12	4	11
кража	22676	22770	25195	22423	22380
мошенничество	2454	3149	4950	4956	5182
грабеж	2475	2015	1800	1613	1615
неправомерное завладение транспортным средством без цели хищения	1112	1059	858	663	590
поджог	338	302	341	293	285
хулиганство	67	49	43	24	23
Из общего числа преступлений, сопряженные с насильственными действиями в отношении потерпевших	5321	5625	6273	6446	5815

**4.46 Сведения о расследованных преступлениях
и мотивах преступных посягательств, по которым установлены потерпевшие**
(единиц)

	2013	2014	2015	2016	2017
Количество расследованных преступлений, по которым установлены потерпевшие – всего	12734	13407	15162	14219	13916
из них совершенных по мотивам:					
сексуальным	62	154	146	196	210
корыстным	4302	5498	6635	7804	7896
хулиганским	317	345	496	444	316
ревности, ссоры и других бытовых причин	520	1077	1569	2178	1839

4.47 Численность осужденных по приговорам судов, вступившим в законную силу, по отдельным видам преступлений (человек)

	2013	2014	2015	2016	2017
Осуждено – всего	16195	16291	17351	18444	18488
из них за преступления:					
убийство	217	204	187	188	177
умышленное причинение тяжкого вреда здоровью	552	548	495	453	468
изнасилование	75	65	63	53	67
незаконные действия и нарушение правил обращения с наркотическими веществами и психотропными средствами	2910	3189	2837	3080	3406
разбой	328	290	264	277	306
грабеж	862	836	842	757	846
кража	4340	4113	4943	4851	4569
нарушения правил безопасности дорожного движения и эксплуатации транспортных средств	375	274	211	263	266

В 2017 году по приговору суда осуждены 726 иностранных лиц и лиц без гражданства.

**4.48 Численность осужденных в возрасте до 30 лет
по отдельным видам преступлений**
(человек)

	2013	2014	2015	2016	2017
Число осужденных – всего	7154	6931	7217	7545	7121
в том числе за преступления:					
против собственности	3843	3557	3873	3789	3587
из них кражи	2314	2195	2483	2474	2245
убийство	94	63	70	56	44
умышленное причинение тяжкого вреда здоровью	227	220	212	168	161
изнасилование	55	40	36	33	30
незаконные действия и нарушение правил обращения с наркотическими веществами и психотропными средствами	821	1220	1124	1214	1325

В 2017 году осуждено 448 несовершеннолетних и 671 женщина в возрасте до 30 лет.

4.49 Состав осужденных
(в процентах)

	2013	2014	2015	2016	2017
Осуждено – всего	100	100	100	100	100
из них в возрасте, лет:					
14 – 17	4	3	3	3	3
18 – 24	21	20	20	18	17
25 – 29	19	20	19	20	19
30 – 49	46	48	49	49	51
50 и старше	10	9	9	10	10
из общего числа осужденных:					
мужчины	87	88	88	88	88
женщины	13	12	12	12	12
ранее судимые (лица с неснятыми и непогашенными судимостями)	30	31	28	26	30
трудоспособные лица без определенных занятий	66	68	68	67	68

ОБРАЗОВАНИЕ

5

Дошкольное образование

Дети и подростки, оставшиеся без попечения родителей

Начальное, основное и среднее общее образование

Среднее профессиональное образование

Высшее образование

5.1	Основные показатели образования	167
5.2	Уровень образования населения по возрастным группам	169
Дошкольное образование		
5.3	Организации, осуществляющие образовательную деятельность по образовательным программам дошкольного образования, присмотр и уход за детьми	172
5.4	Численность педагогических работников организаций, осуществляющих образовательную деятельность по образовательным программам дошкольного образования, присмотр и уход за детьми	173
Дети и подростки, оставшиеся без попечения родителей		
5.5	Интернатные учреждения для детей	174
Начальное, основное и среднее общее образование		
5.6	Основные показатели деятельности государственных и муниципальных организаций, осуществляющих образовательную деятельность по образовательным программам начального, основного и среднего общего образования	175
5.7	Электронные средства обучения в государственных и муниципальных общеобразовательных организациях	176
5.8	Техническое состояние зданий государственных и муниципальных общеобразовательных организаций	176
5.9	Выпуск учащихся общеобразовательными организациями	177
5.10	Численность и состав работников общеобразовательных организаций по уровню образования	178
5.11	Сведения о численности учащихся (занимающихся) по направлениям дополнительных общеобразовательных программ и программам спортивной подготовки в 2017 году	180
Среднее профессиональное образование по программам подготовки квалифицированных рабочих, служащих		
5.12	Подготовка квалифицированных рабочих, служащих	181
5.13	Численность обучающихся по программам подготовки квалифицированных рабочих, служащих	182
5.14	Приём на обучение по программам подготовки квалифицированных рабочих, служащих	183
5.15	Численность работников профессиональных образовательных организаций, осуществляющих подготовку квалифицированных рабочих, служащих	184
5.16	Численность профессорско-преподавательского персонала профессиональных образовательных организаций, осуществляющих подготовку квалифицированных рабочих, служащих и специалистов среднего звена	184
5.17	Выпуск квалифицированных рабочих и служащих по программам подготовки	185

Среднее профессиональное образование по программам подготовки специалистов среднего звена		
5.18	Государственные и муниципальные профессиональные образовательные организации, осуществляющие подготовку специалистов среднего звена	186
5.19	Численность студентов государственных и муниципальных профессиональных образовательных организаций, обучающихся по программам подготовки специалистов среднего звена, по группам специальностей в 2017 году	187
5.20	Прием на обучение по программам подготовки специалистов среднего звена в государственные и муниципальные профессиональные образовательные организации, по формам обучения	188
5.21	Прием на обучение в государственные и муниципальные образовательные организации по программам подготовки специалистов среднего звена по группам специальностей в 2017 году	189
5.22	Выпуск специалистов среднего звена государственными и муниципальными образовательными организациями по формам обучения	191
5.23	Выпуск специалистов среднего звена государственными и муниципальными образовательными организациями по группам специальностей в 2017 году	192
Высшее образование		
5.24	Образовательные организации высшего образования	194
5.25	Численность студентов, обучающихся по программам бакалавриата, специалитета, магистратуры в государственных и муниципальных образовательных организациях высшего образования по группам специальностей и направлениям подготовки в 2017 году	195
5.26	Численность профессорско-преподавательского персонала образовательных организаций высшего образования	198
5.27	Прием на обучение по программам бакалавриата, специалитета, магистратуры в образовательные организации высшего образования по формам обучения	198
5.28	Прием на обучение по программам бакалавриата, специалитета, магистратуры в государственные и муниципальные организации высшего образования в 2017 году	199
5.29	Выпуск бакалавров, специалистов, магистров образовательными организациями высшего образования по формам обучения	202
5.30	Выпуск бакалавров, специалистов, магистров государственными и муниципальными образовательными организациями высшего образования в 2017 году	203

Образование

В разделе по данным Росстата приведена официальная статистическая информация по организациям, осуществляющим образовательную деятельность по образовательным программам дошкольного образования, присмотр и уход за детьми; по данным Минобрнауки России – по общеобразовательным организациям и профессиональным образовательным организациям, осуществляющим подготовку квалифицированных рабочих, служащих и специалистов среднего звена, а также образовательным организациям высшего образования.

Статистические данные по интернатным организациям для детей получены от Министерства общего и профессионального образования Ростовской области и Министерства здравоохранения Ростовской области.

Коэффициент приема на обучение по программам подготовки специалистов среднего звена определяется как отношение численности принятых на обучение по программам подготовки специалистов среднего звена к численности населения в возрасте 15 лет.

Коэффициент выпуска по программам подготовки специалистов среднего звена определяется как отношение численности выпуска специалистов среднего звена к численности населения в возрасте 18 лет.

Коэффициент приема на обучение по программам бакалавриата, специалитета, магистратуры определяется как отношение численности принятых на обучение по программам бакалавриата, специалитета, магистратуры к численности населения в возрасте 17 лет.

Коэффициент выпуска по программам бакалавриата, специалитета, магистратуры определяется как отношение численности выпуска бакалавров, специалистов, магистров к численности населения в возрасте 22 лет.

Охват молодежи программами среднего профессионального образования (по программам подготовки квалифицированных рабочих, служащих и программам подготовки специалистов среднего звена) и высшего образования определяется как отношение численности студентов (обучающихся) профессиональных образовательных организаций, осуществляющих подготовку квалифицированных рабочих, служащих, профессиональных образовательных организаций, осуществляющих подготовку специалистов среднего звена и образовательных организаций высшего образования, аспирантов и докторантов к численности населения в возрасте 15-34 года.

Дошкольное образование может быть получено – в организациях, осуществляющих образовательную деятельность по образовательным программам дошкольного образования, присмотр и уход за детьми:

- дошкольных образовательных организациях;
- общеобразовательных организациях;
- профессиональных образовательных организациях;
- организациях высшего образования;
- организациях дополнительного образования детей;
- иных организациях (организациях здравоохранения, социального обслуживания, науки, культуры и др., осуществляющих образовательную деятельность по образовательным программам дошкольного образования, присмотр и уход за детьми в качестве дополнительной к своей основной деятельности).

К **воспитанникам** относятся лица, осваивающие образовательную программу дошкольного образования, а также дети, в отношении которых установлен только присмотр и уход.

Численность воспитанников в организациях, осуществляющих образовательную деятельность по образовательным программам дошкольного образования, присмотр и уход за детьми в процентах от численности детей соответствующего возраста определяется как отношение численности воспитанников, посещающих данные организации, к численности детей в возрасте 1-6 лет, скорректированной на численность детей в возрасте 5-6 лет, обучающихся в общеобразовательных организациях.

Численность воспитанников, приходящихся на 100 мест в организациях, осуществляющих образовательную деятельность по образовательным программам дошкольного образования, присмотр и уход за детьми, определяется как отношение численности воспитанников, посещающих данные организации, к числу мест в этих организациях, умноженное на 100.

Обеспеченность детей дошкольного возраста местами в организациях, осуществляющих образовательную деятельность по образовательным программам дошкольного образования, присмотр и уход за детьми, определяется как отношение общего числа мест в организациях, осуществляющих образовательную деятельность по образовательным программам дошкольного образования, присмотр и уход за детьми, к общей численности детей в возрасте 1-6 лет, скорректированной на численность детей в возрасте 5-6 лет, обучающихся в общеобразовательных организациях, и умноженное на 1000.

Общее образование может быть получено в общеобразовательных организациях, профессиональных образовательных организациях, образовательных организациях высшего образования, иных организациях. К иным организациям относятся организации, осуществляющие обучение по образовательным программам начального общего образования, основного общего образования, среднего общего образования в качестве дополнительной к своей основной деятельности. В соответствии с Законом Российской Федерации от 29.12.2012 г. №273-ФЗ "Об образовании в Российской Федерации" установлены следующие уровни общего образования: основное общее образование (подтверждается аттестатом об основном общем образовании), среднее общее образование (подтверждается аттестатом о среднем общем образовании).

Среднее профессиональное образование по программам подготовки квалифицированных рабочих, служащих и программам подготовки специалистов среднего звена может быть получено в профессиональных образовательных организациях и образовательных организациях высшего образования, осуществляющих образовательную деятельность по образовательным программам среднего профессионального образования – программам подготовки квалифицированных рабочих, служащих и программам подготовки специалистов среднего звена.

Высшее образование по программам бакалавриата, специалитета, магистратуры может быть получено в образовательных организациях высшего образования и научных организациях по программам магистратуры; высшее образование по подготовке кадров высшей квалификации по программам подготовки научно-педагогических кадров в аспирантуре – в образовательных организациях высшего образования, организациях дополнительного профессионального образования и научных организациях.

Информация о числе организаций приведена без учета обособленных структурных подразделений (филиалов), а также образовательных организаций, имеющих в своем составе структурные подразделения (группы, отделения, факультеты), осуществляющие соответствующие образовательные программы.

5.1 Основные показатели образования

	2013	2014	2015	2016	2017
Число организаций, осуществляющих образовательную деятельность по образовательным программам начального, основного и среднего общего образования ¹	1342	1321	1286	1264	1259
Численность обучающихся по образовательным программам начального, основного и среднего общего образования, тыс. чел.	381,9	394,8	398,5	407,0	417,9
Число образовательных организаций, осуществляющих образовательную деятельность по программам подготовки квалифицированных рабочих, служащих	67	62	53
Число образовательных организаций, осуществляющих образовательную деятельность по программам подготовки специалистов среднего звена	69	69	73	124 ²	127 ²
Численность студентов, обучающихся по программам подготовки квалифицированных рабочих, служащих ³ , тыс. чел.	26,6	25,4	25,2	21,8	22,5
на 10000 человек населения ³	62,7	59,8	59,5	51,4	53,3
Численность студентов, обучающихся по программам подготовки специалистов среднего звена, тыс. чел.	64,2	64,6	69,1	72,1	74,0
Численность студентов, обучающихся по программам подготовки специалистов среднего звена, на 10000 человек населения	151	152	163	170	175
Приём на обучение в образовательные организации по программам подготовки специалистов среднего звена, тыс. чел.	20,1	20,1	21,7	21,9	22,3
Коэффициент приема на обучение по программам подготовки специалистов среднего звена, %	54,1	56,9	55,7	60,0	57,1

Образование

Продолжение

	2013	2014	2015	2016	2017
Выпущено специалистов среднего звена, тыс. чел.	14,6	14,8	14,2	15,0	16,9
Выпущено специалистов среднего звена на 10000 человек населения	34	35	34	36	40
Коэффициент выпуска по программам подготовки специалистов среднего звена, %	32,1	34,9	36,5	39,8	45,7
Число самостоятельных образовательных организаций высшего образования	23	21	18	14	12
Численность студентов, обучающихся по программам бакалавриата, специалитета, магистратуры, тыс. чел.	181,6	171,6	149,2	138,6	134,5
Численность студентов, обучающихся по программам бакалавриата, специалитета, магистратуры, на 10000 человек населения	428	405	352	328	319
Приём на обучение по программам бакалавриата, специалитета, магистратуры в образовательные организации высшего образования, тыс. чел.	37,1	35,7	37,6	36,0	35,7
Коэффициент приема на обучение по программам бакалавриата, специалитета, магистратуры, %	92,0	95,5	99,3	100,6	90,9
Выпущено бакалавров, специалистов, магистров, тыс. чел.	39,1	38,3	45,0	39,5	32,1
Выпущено бакалавров, специалистов, магистров на 10000 человек населения	92	90	106	93	76
Коэффициент выпуска по программам бакалавриата, специалитета, магистратуры, %	57,8	62,8	84,5	84,0	73,7
Охват молодежи образовательными программами среднего профессионального и высшего образования, %	22,2	21,8	20,7	20,9	21,3

¹ Включая обособленные структурные подразделения (филиалы).

² Данные приведены с учетом деятельности организаций, осуществляющих подготовку квалифицированных рабочих, служащих.

³ Включая обучающихся на договорной основе.

5.2 Уровень образования населения по возрастным группам

(по данным Всероссийской переписи населения 2010 года)

	На 1000 человек соответствующей возрастной группы имеют профессиональное образование				
	после- вузовское	высшее	в том числе по уровням:		
			бакалавр	специалист	магистр

Все население в
возрасте 10 лет
и старше

6 203 8 191 4

в том числе
в возрасте,
лет:

10-14 - - - - -

15-17 - - - - -

18-19 - - - - -

20-24 5 184 23 153 8

25-29 15 348 29 301 18

30-34 13 317 22 282 13

35-39 9 272 11 255 6

40-44 6 250 4 244 2

45-49 5 237 2 234 1

50-54 4 219 1 217 1

55-59 4 210 1 209 0

60-64 4 213 1 212 0

65-69 4 176 1 175 0

70-72 3 149 1 148 0

73 и более 2 114 0 114 0

Возраст
не указан

- 4 - 4 -

Образование

Продолжение

	На 1000 человек соответствующей возрастной группы имеют профессиональное образование		
	неполное высшее	среднее	начальное

Все население
в возрасте 10 лет
и старше

41

283

57

в том числе
в возрасте,
лет:

10-14

-

-

-

15-17

-

5

9

18-19

155

143

70

20-24

209

257

66

25-29

54

271

62

30-34

35

301

66

35-39

26

361

75

40-44

21

402

78

45-49

17

394

76

50-54

13

386

73

55-59

11

369

62

60-64

12

344

52

65-69

9

262

41

70-72

7

227

33

73 и более

6

171

27

Возраст не указан

5

9

1

Образование

Продолжение

	На 1000 человек соответствующей возрастной группы имеют общее образование		
	среднее (полное)	основное	начальное

Все население в возрасте 10 лет и старше

178 116 102

в том числе в возрасте, лет:

10-14	-	73	904
15-17	227	601	146
18-19	477	129	14
20-24	179	72	14
25-29	148	73	14
30-34	163	79	12
35-39	169	66	10
40-44	172	51	8
45-49	200	50	9
50-54	220	64	10
55-59	223	93	18
60-64	207	125	34
65-69	176	199	122
70-72	152	225	192
73 и более	98	199	350
Возраст не указан	12	8	7

Дошкольное образование

5.3 Организации, осуществляющие образовательную деятельность по образовательным программам дошкольного образования, присмотр и уход за детьми (на конец года)

	2014	2015	2016	2017
Число организаций, осуществляющих образовательную деятельность по образовательным программам дошкольного образования, присмотр и уход за детьми ¹ – всего	1512	1505	1508	1510
в городах и поселках городского типа	692	688	682	670
в сельской местности	820	817	826	840
Численность воспитанников – всего, тыс. чел.	160,0	170,6	177,5	182,1
в городах и поселках городского типа	115,8	124,7	129,7	131,8
в сельской местности	44,2	45,9	47,7	50,3
в процентах от численности детей соответствующего возраста	59,0	61,5	62,3	61,9
Число воспитанников, приходящихся на 100 мест в организациях, осуществляющих образовательную деятельность по образовательным программам дошкольного образования, присмотр и уход за детьми, чел.	108	107	108	108
Обеспеченность детей дошкольного возраста местами в организациях, осуществляющих образовательную деятельность по образовательным программам дошкольного образования, присмотр и уход за детьми, приходится мест на 1000 детей	547	576	576	583 ²

¹ Самостоятельные образовательные организации, включая обособленные структурные подразделения (филиалы).

² Оценка.

5.4 Численность педагогических работников организаций, осуществляющих образовательную деятельность по образовательным программам дошкольного образования, присмотр и уход за детьми

(без внешних совместителей и работников по договорам гражданско-правового характера; на конец года; человек)

	2014	2015	2016	2017
Педагогический персонал – всего	14808	15296	15715	15873
из них:				
воспитатели	11341	11824	12139	12232
старшие воспитатели	445	465	513	543
музыкальные руководители	1143	1147	1166	1139
инструкторы по физической культуре	488	493	491	500
учителя-логопеды	655	684	723	786
учителя-дефектологи	74	76	84	86
педагоги-психологи	470	470	452	470

Дети и подростки, оставшиеся без попечения родителей¹**5.5 Интернатные учреждения для детей**

(на конец года)

	2013	2014	2015	2016	2017
Число домов ребенка ²	7	7	6	4	4
в них детей ² , чел.	408	334	318	270	260
Число детских домов (центров помощи детям)	34	33	32	26	26
в них детей, чел.	1164	816	503	390	333
Число приемных семей	334	393	463	499	535
в них детей, чел.	867	1014	1170	1291	1392
Число общеобразовательных школ-интернатов общего типа	17	16	16	12	12
в них детей ³ , чел.	3328	3065	3215	2104	2089
Число школ и школ-интернатов для детей с ограниченными возможностями здоровья	32	32	32	32	32
в них детей, чел.	4720	4656	4595	4806	4702

¹ По данным Министерства общего и профессионального образования Ростовской области.

² По данным Министерства здравоохранения Ростовской области.

³ Включая обучающихся в классах для детей с ограниченными возможностями здоровья.

Начальное, основное и среднее общее образование

5.6 Основные показатели деятельности государственных и муниципальных организаций, осуществляющих образовательную деятельность по образовательным программам начального, основного и среднего общего образования¹

(на начало учебного года; единиц)

	2013/14	2014/15	2015/16	2016/17	2017/18
Число организаций, осуществляющих образовательную деятельность по образовательным программам начального, основного и среднего общего образования	1329	1307	1272	1249	1245
в том числе:					
в городах и поселках городского типа	449	446	439	434	432
в сельской местности	880	861	833	815	813
Численность обучающихся в организациях, осуществляющих образовательную деятельность по образовательным программам начального, основного и среднего общего образования	380,4	393,2	397,0	405,4	416,2
в том числе:					
в городах и поселках городского типа	250,8	260,2	263,6	271,3	280,4
в сельской местности	129,6	133,0	133,4	134,1	135,8
Численность учителей общеобразовательных организаций ^{2,3}	27,3	27,9	28,1	28,0	28,2

¹ Без учета организаций, находящихся на капитальном ремонте, включая обособленные структурные подразделения (филиалы).

² Без руководящих работников и внешних совместителей.

³ В 2013-2015 годах без вечерних (сменных) общеобразовательных организаций.

5.7 Электронные средства обучения в государственных и муниципальных общеобразовательных организациях¹

(на начало учебного года)

	2013/14	2014/15	2015/16	2016/17	2017/18
Число персональных компьютеров, тыс. штук	61,3	71,4	72,1	75,8	79,4
из них:					
используемые в учебных целях	51,3	61,7	63,1	67,2	69,5
в составе локальных вычислительных сетей	28,4	32,8	33,9	31,6	31,2
имевшие доступ к сети Интернет	29,9	37,8	37,7	43,4	45,1

5.8 Техническое состояние зданий государственных и муниципальных общеобразовательных организаций¹

(на начало учебного года)

	2013/14	2014/15	2015/16	2016/17	2017/18
Число общеобразовательных организаций, здания которых:					
требуют капитального ремонта, ед.	130	105	99	145	134
находятся в аварийном состоянии, ед.	7	10	2	4	2

¹ Данные приведены с учетом филиалов общеобразовательных организаций.

5.9 Выпуск учащихся общеобразовательными организациями¹

(тыс. человек)

	2013	2014	2015	2016	2017
Численность обучающихся, получивших аттестат об основном общем образовании – всего	34,8	33,5	33,0	33,8	34,6
Численность обучающихся, получивших аттестат о среднем (полном) общем образовании – всего	20,3	18,5	16,7	15,2	14,4

¹ Без специальных (коррекционных) образовательных организаций и классов для обучающихся и воспитанников с ограниченными возможностями здоровья, специальных учебно-воспитательных организаций для детей и подростков с девиантным (общественно опасным) поведением, оздоровительных образовательных организаций санаторного типа для детей, нуждающихся в длительном лечении, образовательных организаций для детей, нуждающихся в психолого-педагогической и медико-социальной помощи.

5.10 Численность и состав работников общеобразовательных организаций по уровню образования¹

(на начало 2017/2018 учебного года; человек)

	Численность работников (без внешних совместителей)	из них имеют образование		Из общей численности работников – женщины
		высшее	среднее профессио- нальное по программам подготовки специалистов среднего звена	
Численность работников – всего	52657	32964	9583	44438
в том числе: руководящие работники – всего	4228	3874	265	3739
из них: директор	1163	1152	4	909
заместители директора	2774	2486	186	2545
руководитель филиала	27	17	8	22
педагогические работники – всего	32030	26952	4731	28731
в том числе: учителя – всего	28443	24386	3837	25503
в том числе: учителя, осуществляющие деятельность по реализации программ начального общего образования	8393	6076	2245	8374
русского языка и литературы	3405	3267	130	3356
языка народов России и литературы	4	4	-	4
истории, экономики, права, обществознания	1749	1701	41	1486
информатики и ИКТ	796	731	58	594
физики	971	946	21	772
математики	2732	2656	72	2611
химии	734	728	5	697
географии	825	776	46	772
биологии	867	840	23	827
иностранных языков	3106	2876	210	3018
физической культуры	1970	1637	310	910

Образование

Продолжение

	Численность работников (без внешних совместителей)	из них имеют образование:		Из общей численности работников – женщины
		высшее	среднее профессиональное по программам подготовки специалистов среднего звена	
трудового обучения (технологии)	1101	844	233	731
музыки и пения	579	342	220	506
изобразительного искусства, черчения	482	356	112	457
основ безопасности жизнедеятельности	403	352	44	99
прочих предметов	326	254	67	289
учителя-логопеды	188	180	7	188
учителя-дефектологи	41	40	1	41
социальные педагоги	305	267	34	297
педагоги дополнительного образования	485	314	146	388
педагоги-психологи	692	668	19	673
воспитатели	1240	691	501	1129
мастера производственного обучения	9	3	4	-
тьюторы	18	15	2	16
другие	609	388	180	496
учебно-вспомогательный персонал	2512	832	850	2197
иной персонал	13887	1306	3737	9771

¹ По данным Минобрнауки РФ.

5.11 Сведения о численности учащихся (занимающихся) по направлениям дополнительных общеобразовательных программ и программам спортивной подготовки¹ в 2017 году (человек)

	Численность учащихся (занимающихся)	из них девочки	из общей численности	
			дети с ограниченными возможностями здоровья	дети-инвалиды

Численность учащихся по направлениям дополнительных общеобразовательных программ:

техническое	43506	16043	494	289
естественнонаучное	93982	49296	930	838
туристско-краеведческое	46720	23579	596	526
социально-педагогическое	156487	83435	3903	1401

в области искусств

по общеразвивающим программам	184154	117251	2990	1905
-------------------------------	--------	--------	------	------

по предпрофессиональным программам

	20559	15370	35	50
--	-------	-------	----	----

в области физической культуры и спорта

по общеразвивающим программам	129477	54438	1909	672
-------------------------------	--------	-------	------	-----

по предпрофессиональным программам

	36318	12345	26	84
--	-------	-------	----	----

Численность занимающихся по программам спортивной подготовки в физкультурно-спортивной организации

	46397	15032	102	467
--	-------	-------	-----	-----

¹ Дополнительные общеобразовательные программы охватывают детей в возрасте от 5 до 18 лет.

Среднее профессиональное образование по программам подготовки квалифицированных рабочих, служащих¹

5.12 Подготовка квалифицированных рабочих, служащих²

	Численность обучающихся ³ , чел.	Принято на обучение ³ , чел.	Подготовлено (выпущено) квалифицированных рабочих, служащих ³ , чел.
2013	26611	15470	14313
2014	25369	14208	13027
2015	25233	15120	12011
2016	21752	8435	7345
2017	22476	8378	7567

¹ По данным Минобрнауки России.

² Данные по числу организаций, осуществляющих подготовку квалифицированных рабочих, служащих, учтены в общем количестве организаций среднего профессионального образования в таблице 5.18.

³ Здесь и далее в таблицах 5.13-5.14, 5.17, включая средние профессиональные образовательные организации, образовательные организации высшего образования, осуществляющие образовательную деятельность по образовательным программам подготовки квалифицированных рабочих, служащих (включая обучающихся на договорной основе).

**5.13 Численность обучающихся по программам
подготовки квалифицированных рабочих, служащих**
(человек)

	2016	2017
Всего	21752	22476
в том числе по программам подготовки:		
техника и технология строительства	2565	2699
информатика и вычислительная техника	756	728
электроника, радиотехника и системы связи	219	205
электро- и теплоэнергетика	355	334
машиностроение	3759	3710
химические технологии	74	73
промышленная экология и биотехнология	3879	2936
технологии материалов	95	99
техника и технологии наземного транспорта	3227	3587
авиационная и ракетно-космическая техника	158	165
техника и технологии кораблестроения и водного транспорта	72	71
технологии легкой промышленности	652	712
сестринское дело	-	15
сельское, лесное и рыбное хозяйство	2330	2370
экономика и управление	1508	1419
социология и социальная работа	86	43
средства массовой информации и информационно-библиотечное дело	48	17
сервис и туризм	1395	2694
история и археология	280	301
изобразительные и прикладные виды искусств	165	133
прикладная геология, горное дело, нефтегазовое дело и геодезия	129	165

**5.14 Прием на обучение по программам подготовки
квалифицированных рабочих, служащих
(человек)**

	2016	2017
Принято – всего	8435	8378
в том числе по программам подготовки:		
техника и технология строительства	1162	1163
информатика и вычислительная техника	263	221
электроника, радиотехника и системы связи	50	90
электро- и теплоэнергетика	113	101
машиностроение	1558	1394
химические технологии	74	25
промышленная экология и биотехнология	1389	336
технологии материалов	25	25
техника и технологии наземного транспорта	1219	1245
авиационная и ракетно-космическая техника	52	50
техника и технологии кораблестроения и водного транспорта	25	25
технологии легкой промышленности	299	302
сестринское дело	-	15
сельское, лесное и рыбное хозяйство	798	830
экономика и управление	613	620
социология и социальная работа	28	20
сервис и туризм	545	1698
история и археология	87	113
изобразительные и прикладные виды искусств	70	65
прикладная геология, горное дело, нефтегазовое дело и геодезия	65	40

5.15 Численность работников профессиональных образовательных организаций, осуществляющих подготовку квалифицированных рабочих, служащих
(на конец года; человек)

	2013	2014	2015 ¹
Всего	3571	3555	2848
из них педагогических работников	1511	1491	1204
в том числе преподавателей	733	749	626
мастеров производственного обучения	546	500	364

¹ По данным Министерства общего и профессионального образования Ростовской области.

5.16 Численность профессорско-преподавательского персонала профессиональных образовательных организаций, осуществляющих подготовку квалифицированных рабочих, служащих и специалистов среднего звена
(на начало учебного года; человек)

	Всего основного штатного персонала	из них имеют ученое звание		из них имеют ученую степень	
		профессора	доцента	доктора наук	кандидата наук

Все образовательные организации

2016/17	5433	4	46	6	195
2017/18	5780	-	59	2	223

Государственные и муниципальные образовательные организации

2016/17	5317	1	34	3	161
2017/18	5689	-	54	2	208

**5.17 Выпуск квалифицированных рабочих и служащих
по программам подготовки¹**
(человек)

	2016	2017
Выпущено – всего	7345	7567
в том числе по программам подготовки:		
техника и технология строительства	910	1043
информатика и вычислительная техника	212	212
электроника, радиотехника и системы связи	54	92
электро- и теплоэнергетика	74	99
машиностроение	1354	1286
химические технологии	22	25
промышленная экология и биотехнологии	1269	1255
технологии материалов	1	28
техника и технологии наземного транспорта	1018	1127
авиационная и ракетно-космическая техника	21	22
техника и технологии кораблестроения и водного транспорта	26	26
технологии легкой промышленности	374	221
сельское, лесное и рыбное хозяйство	750	644
экономика и управление	573	679
социология и социальная работа	24	53
средства массовой информации и информационно-библиотечное дело	45	23
сервис и туризм	382	559
история и археология	167	78
изобразительные и прикладные виды искусств	69	95

¹ Данные приведены в соответствии с Перечнем профессий и специальностей среднего профессионального образования 2013 года.

Среднее профессиональное образование по программам подготовки специалистов среднего звена¹

5.18 Государственные и муниципальные профессиональные образовательные организации, осуществляющие подготовку специалистов среднего звена

(на начало учебного года)

	2013/14	2014/15	2015/16	2016/17	2017/18
Число организаций, единиц	65	65	69	120 ³	124 ³
в них студентов ² , тыс. чел.	61,4	61,5	66,1	69,2	71,1
в том числе по формам обучения:					
очная	47,6	47,8	51,4	53,7	55,5
очно-заочная (вечерняя)	1,3	1,3	1,3	1,4	1,5
заочная	12,2	12,5	13,4	14,1	14,2
Численность студентов, обучающихся по программам подготовки специалистов среднего звена на 10000 человек населения	145	145	156	164	175

¹ По данным Минобрнауки России.

² До 2014/15 учебного года – включая экстернат.

³ Данные приведены с учётом деятельности организаций, осуществляющих подготовку квалифицированных рабочих, служащих.

5.19 Численность студентов государственных и муниципальных профессиональных образовательных организаций, обучающихся по программам подготовки специалистов среднего звена, по группам специальностей¹ в 2017 году
(человек)

	2017/18
Численность студентов – всего	71121
в том числе по группам специальностей:	
науки о земле	274
архитектура	391
техника и технологии строительства	5657
информатика и вычислительная техника	5641
информационная безопасность	659
электроника, радиотехника и системы связи	1290
электро- и теплоэнергетика	1583
ядерная энергетика и технологии	128
машиностроение	3078
химические технологии	291
промышленная экология и биотехнологии	1972
техносферная безопасность и природообустройство	1112
прикладная геология, горное дело, нефтегазовое дело и геодезия	1956
технологии материалов	773
техника и технологии наземного транспорта	6473
авиационная и ракетно-космическая техника	256
аэронавигация и эксплуатация авиационной и ракетно-космической техники	251
техника и технологии кораблестроения и водного транспорта	2592
управление в технических системах	755
технологии легкой промышленности	552
клиническая медицина	2997
науки о здоровье и профилактическая медицина	49
фармация	1010
сестринское дело	3591
сельское, лесное и рыбное хозяйство	2622
ветеринария и зоотехния	440
экономика и управление	8024

Продолжение

	2017/18
социология и социальная работа	285
юриспруденция	3353
сми и информационно-библиотечное дело	254
сервис и туризм	2359
образование и педагогические науки	5690
история и археология	522
физическая культура и спорт	1358
культуроведение и социокультурные проекты	681
сценические искусства и литературное творчество	126
музыкальное искусство	1210
изобразительное и прикладные виды искусств	632
экранные искусства	234

¹ Наименование специальности, профессии по перечням профессий и специальностей, утвержденных приказом Минобрнауки России от 29 октября 2013 г. №1199 (с изменениями от 14 мая 2014 г. №518)

5.20 Прием на обучение по программам подготовки специалистов среднего звена в государственные и муниципальные профессиональные образовательные организации, по формам обучения
(человек)

	2013	2014	2015	2016	2017
Принято студентов ¹ – всего	19101	18878	20542	20861	21212
в том числе по формам обучения:					
очная	15004	14889	16085	16465	16926
очно-заочная (вечерняя)	386	335	415	459	489
заочная	3694	3654	4042	3937	3797

5.21 Прием на обучение в государственные и муниципальные образовательные организации по программам подготовки специалистов среднего звена по группам специальностей¹ в 2017 году
(человек)

	2017/18
Всего	21212
в том числе по группам специальностей:	
науки о земле	67
архитектура	97
техника и технологии строительства	1571
информатика и вычислительная техника	1752
информационная безопасность	158
электроника, радиотехника и системы связи	383
электро- и теплоэнергетика	431
ядерная энергетика и технологии	34
машиностроение	833
химические технологии	95
промышленная экология и биотехнологии	529
техносферная безопасность и природообустройство	256
прикладная геология, горное дело, нефтегазовое дело и геодезия	598
технологии материалов	197
техника и технологии наземного транспорта	1797
авиационная и ракетно-космическая техника	80
аэронавигация и эксплуатация авиационной и ракетно-космической техники	90
техника и технологии кораблестроения и водного транспорта	635
управление в технических системах	192
технологии легкой промышленности	195
клиническая медицина	917
науки о здоровье и профилактическая медицина	25
фармация	345
сестринское дело	1159
сельское, лесное и рыбное хозяйство	745
ветеринария и зоотехния	129
экономика и управление	2726
социология и социальная работа	65

Образование

Продолжение

	2017/18
юриспруденция	1208
средства массовой информации и информационно-библиотечное дело	83
сервис и туризм	900
образование и педагогические науки	1487
история и археология	192
физическая культура и спорт	368
культуроведение и социокультурные проекты	231
сценические искусства и литературное творчество	29
музыкальное искусство	321
изобразительное и прикладные виды искусств	214
экранные искусства	78

¹ Наименование специальности, профессии по перечням профессий и специальностей, утвержденных приказом Минобрнауки России от 29 октября 2013 г. №1199 (с изменениями от 14 мая 2014 г. №518).

**5.22 Выпуск специалистов среднего звена государственными
и муниципальными образовательными организациями
по формам обучения**

(человек)

	2013	2014	2015	2016	2017
Выпущено специалистов ¹	13676	14096	13494	14242	15809
в том числе по формам обучения:					
очная	10126	10992	10624	11256	12404
очно-заочная (вечерняя)	245	264	329	274	320
заочная	3200	2840	2541	2712	3085
Выпущено специалистов среднего звена на 10000 человек населения	32	33	32	36	40

¹ До 2014 года – включая экстернат.

5.23 Выпуск специалистов среднего звена государственными и муниципальными образовательными организациями по группам специальностей ¹ в 2017 году
(человек)

	2017/18
Всего	15809
в том числе по группам специальностей:	
науки о земле	29
архитектура	77
техника и технологии строительства	1154
информатика и вычислительная техника	1128
информационная безопасность	118
электроника, радиотехника и системы связи	226
электро- и теплоэнергетика	363
ядерная энергетика и технологии	28
машиностроение	600
химические технологии	68
промышленная экология и биотехнологии	293
техносферная безопасность и природообустройство	176
прикладная геология, горное дело, нефтегазовое дело и геодезия	482
технологии материалов	158
техника и технологии наземного транспорта	1271
авиационная и ракетно-космическая техника	39
аэронавигация и эксплуатация авиационной и ракетно-космической техники	-
техника и технологии кораблестроения и водного транспорта	558
управление в технических системах	181
технологии легкой промышленности	92
клиническая медицина	682
науки о здоровье и профилактическая медицина	8
фармация	241
сестринское дело	873
сельское, лесное и рыбное хозяйство	419
ветеринария и зоотехния	86
экономика и управление	2657
социология и социальная работа	75

Образование

Продолжение

	2017/18
юриспруденция	855
средства массовой информации и информационно-библиотечное дело	85
сервис и туризм	1209
образование и педагогические науки	648
история и археология	130
физическая культура и спорт	183
культуроведение и социокультурные проекты	182
сценические искусства и литературное творчество	30
музыкальное искусство	205
изобразительное и прикладные виды искусств	121
экранные искусства	79

¹ Наименование специальности, профессии по перечням профессий и специальностей, утвержденных приказом Минобрнауки России от 29 октября 2013 г. №1199 (с изменениями от 14 мая 2014 г. №518).

Высшее образование¹**5.24 Образовательные организации
высшего образования**
(на начало учебного года)

	2013/14	2014/15	2015/16	2016/17	2017/18
Число образовательных организаций ² , единиц	23	21	18	14	12
в них студентов ³ , чел.	181597	171610	149160	138584	134514
в том числе по формам обучения:					
очная	82629	82410	72304	71879	69521
очно-заочная (вечерняя)	3207	2598	3408	2805	3153
заочная	94450	86602	73448	63900	61840
Численность студентов, обучающихся по программам бакалавриата, специалитета, магистратуры в образовательных организациях высшего образования на 10000 человек населения	428	405	352	328	319

¹ По данным Минобрнауки России.² Самостоятельные.³ До 2014/15 учебного года – включая экстернат.

5.25 Численность студентов, обучающихся по программам бакалавриата, специалитета, магистратуры в государственных и муниципальных образовательных организациях высшего образования по группам специальностей и направлениям подготовки¹ в 2017 году
(человек)

	2017/18
Численность студентов – всего	128563
в том числе	21409
по группам специальностей:	
химия	187
биологические науки	-
техника и технологии строительства	633
информационная безопасность	641
электроника, радиотехника и системы связи	318
ядерная энергетика и технологии	225
техносферная безопасность и природообустройство	457
прикладная геология, горное дело, нефтегазовое дело и геодезия	1515
техника и технологии наземного транспорта	5054
авиационная и ракетно-космическая техника	104
аэронавигация и эксплуатация авиационной и ракетно-космической техники	211
техника и технологии кораблестроения и водного транспорта	1256
клиническая медицина	4991
науки о здоровье и профилактическая медицина	521
фармация	291
ветеринария и зоотехния	820
психологические науки	78
экономика и управление	2588
юриспруденция	661
образование и педагогические науки	22
языкознание и литературоведение	311
сценические искусства и литературное творчество	13
музыкальное искусство	365
изобразительное и прикладные виды искусств	71
экранные искусства	76

	2017/18
по программам бакалавриата и магистратуры:	107154
математика и механика	1046
компьютерные и информационные науки	645
физика и астрономия	410
химия	186
науки о земле	789
биологические науки	267
архитектура	1387
техника и технологии строительства	6502
информатика и вычислительная техника	6033
информационная безопасность	325
электроника, радиотехника и системы связи	2765
фотоника, приборостроение, оптические и биотехнические системы и технологии	878
электро- и теплоэнергетика	4504
ядерная энергетика и технологии	84
машиностроение	5400
физико-технические науки, технологии	138
оружие и системы вооружения	7
химические технологии	612
промышленная экология и биотехнологии	1426
техносферная безопасность и природообустройство	2413
прикладная геология, горное дело, нефтегазовое дело и геодезия	1644
технологии материалов	297
техника и технологии наземного транспорта	4381
авиационная и ракетно-космическая техника	139
аэронавигация и эксплуатация авиационной и ракетно-космической техники	633
техника и технологии кораблестроения и водного транспорта	70
управление в технических системах	1562
нанотехнологии и наноматериалы	237

	2017/18
технологии легкой промышленности	483
науки о здоровье и профилактическая медицина	5
сестринское дело	15
сельское, лесное и рыбное хозяйство	2791
ветеринария и зоотехния	285
психологические науки	1976
экономика и управление	25308
социология и социальная работа	1029
юриспруденция	11118
политехнические науки и регионоведение	939
средства массовой информации и информационно-библиотечное дело	1489
сервис и туризм	2571
образование и педагогические науки	9847
языкознание и литературоведение	1937
история и археология	546
философия, этика и религиоведение	161
теология	62
физическая культура и спорт	614
искусствознание	1
культуроведение и социокультурные проекты	93
музыкальное искусство	353
изобразительное и прикладные виды искусств	751

¹ Наименование специальности, профессии по перечням профессий и специальностей, утвержденных приказом Минобрнауки России от 12 сентября 2013 г. №1061 (с изменениями от 25 марта 2015).

5.26 Численность профессорско-преподавательского персонала образовательных организаций высшего образования

(на начало учебного года; человек)

	2013/14	2014/15	2015/16	2016/17	2017/18
Численность профессорско-преподавательского персонала (штатный персонал) – всего	10419	9985	8991	8386	7887
в том числе имеют:					
ученую степень					
доктора наук	1375	1382	1292	1261	1242
кандидата наук	5910	5846	5271	4934	4370
ученое звание					
профессора	1052	994	924	1141	851
доцента	3716	3648	3325	4295	2950

5.27 Прием на обучение по программам бакалавриата, специалитета, магистратуры в образовательные организации высшего образования по формам обучения

(человек)

	2013	2014	2015	2016	2017
Принято студентов ¹ – всего	37070	35694	37573	35991	35729
в том числе по формам обучения:					
очная	19526	18821	19810	19279	19124
очно-заочная (вечерняя)	420	554	1079	892	1295
заочная	17122	16319	16684	15820	15310

¹ До 2014 года – включая экстернат.

5.28 Прием на обучение по программам бакалавриата, специалитета, магистратуры в государственные и муниципальные организации высшего образования¹ в 2017 году
(человек)

	2017/18
Всего	34194
в том числе:	
по программам специалитета:	4757
химия	30
техника и технологии строительства	93
информационная безопасность	187
электроника, радиотехника и системы связи	46
ядерная энергетика и технологии	73
техносферная безопасность и природообустройство	88
прикладная геология, горное дело, нефтегазовое дело и геодезия	314
техника и технологии наземного транспорта	1043
авиационная и ракетно-космическая техника	19
аэронавигация и эксплуатация авиационной и ракетно-космической техники	21
техника и технологии кораблестроения и водного транспорта	243
клиническая медицина	1016
науки о здоровье и профилактическая медицина	100
фармация	65
ветеринария и зоотехния	252
психологические науки	3
экономика и управление	599
юриспруденция	337
образование и педагогические науки	4
языкознание и литературоведение	108
сценические искусства и литературное творчество	13
музыкальное искусство	69
изобразительное и прикладные виды искусств	7
экранные искусства	27

	2017/18
по программам бакалавриата и магистратуры:	29437
математика и механика	219
компьютерные и информационные науки	184
физика и астрономия	123
химия	70
науки о земле	169
биологические науки	184
архитектура	430
техника и технологии строительства	1814
информатика и вычислительная техника	1992
информационная безопасность	104
электроника, радиотехника и системы связи	720
фотоника, приборостроение, оптические и биотехнические системы и технологии	257
электро- и теплоэнергетика	1167
ядерная энергетика и технологии	18
машиностроение	1370
физико-технические науки, технологии	33
химические технологии	198
промышленная экология и биотехнологии	488
техносферная безопасность и природообустройство	546
прикладная геология, горное дело, нефтегазовое дело и геодезия	433
технологии материалов	108
техника и технологии наземного транспорта	1104
авиационная и ракетно-космическая техника	46
аэронавигация и эксплуатация авиационной и ракетно-космической техники	143
техника и технологии кораблестроения и водного транспорта	21
управление в технических системах	500
нанотехнологии и наноматериалы	79
технологии легкой промышленности	125
науки о здоровье и профилактическая медицина	5

Образование

Продолжение

	2017/18
сестринское дело	15
сельское, лесное и рыбное хозяйство	812
ветеринария и зоотехния	98
психологические науки	645
экономика и управление	5950
социология и социальная работа	217
юриспруденция	3004
политехнические науки и регионоведение	331
средства массовой информации и информационно-библиотечное дело	480
сервис и туризм	652
образование и педагогические науки	2771
языкознание и литературоведение	578
история и археология	169
философия, этика и религиоведение	49
теология	53
физическая культура и спорт	142
культуроведение и социокультурные проекты	36
музыкальное искусство	104
изобразительное и прикладные виды искусств	239

¹ Наименование специальности, профессии по перечням профессий и специальностей, утвержденных приказом Минобрнауки России от 12 сентября 2013 г. №1061 (с изменениями от 25 марта 2015).

**5.29 Выпуск бакалавров, специалистов, магистров
образовательными организациями высшего образования
по формам обучения**

(человек)

	2013	2014	2015	2016	2017
Выпущено бакалавров, специалистов, магистров ¹ – всего	39129	38346	44953	39524	32096
в том числе по формам обучения:					
очная	17975	16327	26040	16228	17761
очно-заочная (вечерняя)	1000	846	630	844	441
заочная	19953	21173	18283	20985	13894
Выпущено бакалавров, специалистов, магистров на 10000 человек населения	92	90	106	93	76

¹ До 2014 года – включая экстернат, в 2016-2017 годах – включая аттестацию экстернов.

**5.30 Выпуск бакалавров, специалистов, магистров
государственными и муниципальными образовательными
организациями высшего образования в 2017 году**
(человек)

	2017/18
Всего ¹	29786
в том числе:	
по программам специалитета ²	168
по программам специалитета ³ :	3290
химия	47
техника и технологии строительства	75
информационная безопасность	78
электроника, радиотехника и системы связи	26
ядерная энергетика и технологии	46
техносферная безопасность и природообустройство	58
прикладная геология, горное дело, нефтегазовое дело и геодезия	335
техника и технологии наземного транспорта	1071
авиационная и ракетно-космическая техника	23
техника и технологии кораблестроения и водного транспорта	31
клиническая медицина	613
науки о здоровье и профилактическая медицина	80
фармация	58
ветеринария и зоотехния	118
психологические науки	43
экономика и управление	285
юриспруденция	23
образование и педагогические науки	5
языкознание и литературоведение	25
музыкальное искусство	73
изобразительное и прикладные виды искусств	15

	2017/18
по программам бакалавриата и магистратуры:	25585
математика и механика	285
компьютерные и информационные науки	117
физика и астрономия	111
химия	37
науки о земле	164
биологические науки	145
архитектура	245
техника и технологии строительства	1765
информатика и вычислительная техника	1672
информационная безопасность	58
электроника, радиотехника и системы связи	565
фотоника, приборостроение, оптические и биотехнические системы и технологии	191
электро- и теплоэнергетика	1027
ядерная энергетика и технологии	34
машиностроение	1065
физико-технические науки технологии	26
химические технологии	133
промышленная экология и биотехнологии	159
техносферная безопасность и природообустройство	646
прикладная геология, горное дело, нефтегазовое дело и геодезия	392
технологии материалов	67
техника и технологии наземного транспорта	975
авиационная и ракетно-космическая техника	22
аэронавигация и эксплуатация авиационной и ракетно-космической техники	109
техника и технологии кораблестроения и водного транспорта	20
управление в технических системах	420
нанотехнологии и наноматериалы	38
технологии легкой промышленности	90
сельское, лесное и рыбное хозяйство	603
ветеринария и зоотехния	75
психологические науки	331
экономика и управление	6991
социология и социальная работа	257

	2017/18
юриспруденция	2800
политехнические науки и регионоведение	252
средства массовой информации и информационно-библиотечное дело	308
сервис и туризм	503
образование и педагогические науки	1855
языкознание и литературоведение	424
история и археология	188
философия, этика и религиоведение	43
теология	17
физическая культура и спорт	96
культуроведение и социокультурные проекты	34
музыкальное искусство	75
изобразительное и прикладные виды искусств	155

¹ В общий выпуск бакалавров, специалистов, магистров обучавшихся по программе высшего образования, включены итоги аттестации экстернов без распределения их по группам специальностей.

² Наименование специальности, профессии по перечням профессий и специальностей, утвержденных приказом Минобрнауки России от 4 декабря 2003 г. №4482.

³ Наименование специальности, профессии по перечням профессий и специальностей, утвержденных приказом Минобрнауки России от 12 сентября 2013 г. №1061 (с изменениями от 25 марта 2015).

ЗДРАВООХРАНЕНИЕ

6

Лечебно-профилактическая помощь населению

Заболеваемость населения

Лечебно-профилактическая помощь населению

6.1	Основные показатели здравоохранения	211
6.2	Численность врачей по отдельным специальностям	213
6.3	Численность среднего медицинского персонала по отдельным специальностям	214
6.4	Обеспеченность населения больничными койками по специализации	215
6.5	Число коек для детей	217
6.6	Обслуживание населения скорой медицинской помощью	217
6.7	Прерывание беременности (аборты) и роды	218
6.8	Охват детей в декретированном возрасте профилактическими прививками	219

Заболеваемость населения

6.9	Заболеваемость населения по основным классам болезней	220
6.10	Заболеваемость детей в возрасте 0-14 лет по основным классам болезней	222
6.11	Заболеваемость отдельными инфекционными болезнями	224
6.12	Заболеваемость ВИЧ-инфекцией	226
6.13	Заболеваемость злокачественными новообразованиями	226
6.14	Заболеваемость активным туберкулезом	227
6.15	Заболеваемость психическими расстройствами и расстройствами поведения, связанными с употреблением психоактивных веществ	228
6.16	Заболеваемость болезнями, передаваемыми преимущественно половым путем	229

Здравоохранение

В раздел включены статистические материалы, характеризующие показатели общей заболеваемости населения и по отдельным заболеваниям, данные о сети и деятельности организаций здравоохранения, а также медицинских работников.

В общую численность врачей и среднего медицинского персонала включаются лица с высшим медицинским образованием и со средним медицинским образованием соответственно, занятые в лечебно-профилактических организациях, организациях служб по надзору в сфере защиты прав потребителей и благополучия человека, учреждениях социального обеспечения, клиниках ВУЗов и НИИ, дошкольных учреждениях, школах, домах ребенка и др.

В больничных организациях учету подлежат **койки**, оборудованные необходимым инвентарем, независимо от того, заняты они пациентами или нет.

В число амбулаторно-поликлинических организаций включаются все медицинские организации, которые ведут амбулаторный прием (поликлиники, амбулатории, диспансеры, поликлинические отделения в составе больничных организаций и др).

Уровень заболеваемости определяется отношением числа пациентов (случаев заболеваний) с впервые в жизни установленным диагнозом к среднегодовой численности постоянного населения.

Контингент пациентов включает совокупность всех пациентов с данной болезнью, обратившихся в медицинские организации как в текущем, так и в предыдущие годы. Показатель исчисляется как отношение численности пациентов, состоящих на учете в организациях здравоохранения на конец года, к численности населения.

Национальный календарь прививок (схема проведения плановых прививок в России в установленные сроки) предусматривает проведение прививок против семи основных инфекционных болезней: туберкулеза, полиомиелита, дифтерии, коклюша, столбняка, кори, эпидемического паротита, шесть из которых (против туберкулеза, полиомиелита, дифтерии, коклюша, столбняка, кори) согласно Федеральному закону Российской Федерации от 30 марта 1999 года № 52-ФЗ «О санитарно-эпидемиологическом благополучии населения» являются обязательными. В соответствии с Национальным календарем прививок установлен возраст проведения начального курса прививок (вакцинация) и повторных прививок (ревакцинация).

Лечебно-профилактическая помощь населению

6.1 Основные показатели здравоохранения

(на конец года)

	2013	2014	2015	2016	2017
Численность врачей всех специальностей ¹					
всего, чел.	16395	16278	15950	15820	15811
на 10000 населения	38,6	38,4	37,7	37,4	37,5
Численность среднего медицинского персонала					
всего, чел.	39113	38103	38585	37866	37340
на 10000 населения	92,1	89,8	91,1	89,5	88,5
Число больничных организаций, ед.	132	128	130	130	131
Число коек круглосуточных стационаров ²					
всего, ед.	37884	34197	34473	34537	34113
на 10000 населения	89,2	80,6	81,4	81,6	80,8
Число амбулаторно-поликлинических организаций ^{3,4} , ед.	480	524	528	527	517
Мощность амбулаторно-поликлинических организаций, число посещений в смену					
всего, ед.	101051	100729	100874	102697	101062
на 10000 населения	238,0	237,5	238,1	242,7	239,5
Число коек (врачебных и акушерских) для беременных, рожениц и родильниц, ед.	2252	2114	2045	2032	1971
Число женских консультаций, детских поликлиник и амбулаторий (самостоятельных и входящих в состав других учреждений, имеющих женские консультации и детские отделения) ^{3,4} , ед.	395	521	532	481	454
Число фельдшерско-акушерских пунктов ⁵ , ед.	1032	1032	1030	1030	1031

¹ Без аспирантов, клинических ординаторов, интернов, в связи с изменением методологии сбора данных Минздравом России.

² Без коек в дневных стационарах.

³ С учетом амбулаторий, которые являются структурными подразделениями муниципальных организаций здравоохранения – ЦРБ.

⁴ Увеличение связано с изменением с 2014 года методологии сбора данных Минздравом России.

⁵ По данным Минздрава Ростовской области.

Обеспеченность населения медицинскими работниками
(на 10 000 населения)

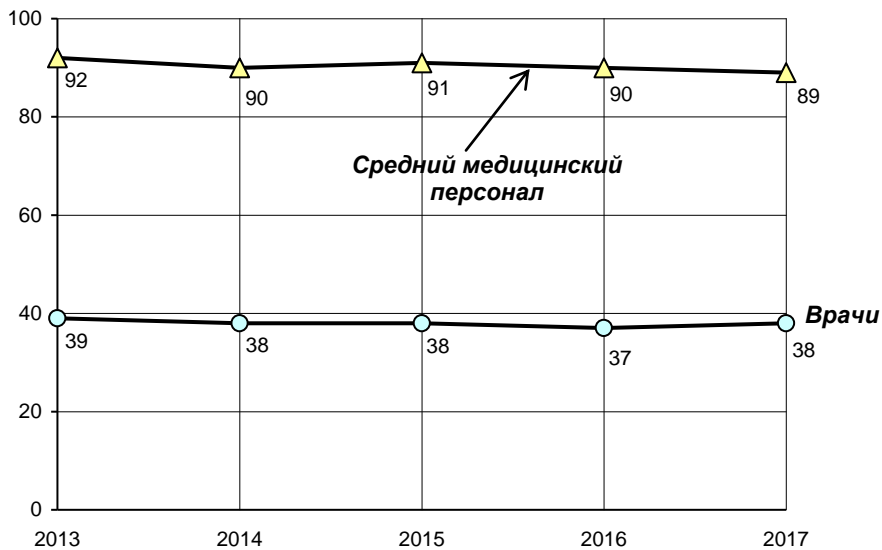

6.2 Численность врачей по отдельным специальностям¹

(на конец года; человек)

	2013	2014	2015	2016	2017
Численность врачей	16395	16278	15950	15820	15811
в том числе:					
в системе Минздрава	14217	13791	13267	13166	13191
из них:					
терапевтического профиля	3115	3113	3017	3027	3053
хирургического профиля	1707	1606	1673	1764	1786
акушеров-гинекологов	1080	1079	1015	1016	1004
педиатров ²	1680	1647	1577	1388	1379
офтальмологов	310	316	319	326	312
отоларингологов	303	314	303	316	315
неврологов	575	593	596	603	610
психиатров, наркологов	437	436	389	396	362
фтизиатров	211	204	181	172	166
дермато-венерологов	215	204	193	185	167
рентгенологов и радиологов	399	396	415	404	404
врачей по лечебной физкультуре и спортивной медицине	72	72	66	62	62
врачей санитарно-противоэпидемической группы и врачей по общей гигиене	542	528	449	439	448
стоматологов	925	943	917	946	964
Обеспеченность населения области врачами на 10000 человек	38,6	38,4	37,7	37,4	37,5

¹ Без аспирантов, клинических ординаторов, интернов, в связи с изменением методологии сбора данных Минздравом России.

² В составе врачей-педиатров учитываются детские врачи-неонатологи, детские хирурги, детские эндокринологи и детские онкологи.

6.3 Численность среднего медицинского персонала по отдельным специальностям

(на конец года; человек)

	2013	2014	2015	2016	2017
Численность среднего медицинского персонала – всего	39113	38103	38585	37866	37340
в том числе:					
в системе Минздрава	34383	33297	33322	32923	32332
из них:					
фельдшеры ¹ (лечебное дело)	3242	3201	2447	2406	2455
акушерки	1569	1527	1332	1319	1292
медицинские сестры	24207	23938	23857	23610	22977
лаборанты, медицинские лабораторные техники	2206	1894	1853	1833	1808
рентгенолаборанты	793	789	809	818	808
зубные техники	-	-	458	448	446
зубные врачи ²	1578	1475	906	867	801
Обеспеченность населения области средним медицинским персоналом в расчете на 10 000 человек	92,1	89,8	91,1	89,5	88,5

¹ Включая скорую неотложную помощь.² В 2013-2014 гг. включая зубных техников.

**6.4 Обеспеченность населения больничными койками¹
по специализации**
(на конец года)

	2013	2014	2015	2016	2017
Всего, коек					
Число больничных коек круглосуточных стационаров	37884	34197	34473	34537	34113
из них:					
терапевтического профиля	7407	6570	6431	6775	6896
хирургического профиля	7398	6595	6556	6711	6610
онкологических	1542	1308	1281	1268	1281
гинекологических	2377	1933	1872	1805	1756
туберкулезных	2688	2408	2405	2335	2275
инфекционных	1930	1755	1830	1834	1774
офтальмологических	595	517	513	511	502
отоларингологических	725	625	631	620	615
дермато-венерологических	544	356	355	327	301
психиатрических	3958	3894	3905	3891	3847
наркологических	479	406	380	379	424
неврологических	2453	2299	2238	2087	2080
для беременных, рожениц и родильниц	2252	2114	2045	2032	1971

	2013	2014	2015	2016	2017
На 10000 населения					
Число больничных коек круглосуточных стационаров	89,2	80,6	81,4	81,6	80,8
из них:					
терапевтического профиля	17,4	15,5	15,2	16,0	16,3
хирургического профиля	17,4	15,5	15,5	15,9	15,7
онкологических	3,6	3,1	3,0	3,0	3,0
гинекологических ²	10,4	8,5	8,2	8,0	7,8
туберкулезных	6,3	5,7	5,7	5,5	5,4
инфекционных	4,5	4,1	4,3	4,3	4,2
офтальмологических	1,4	1,2	1,2	1,2	1,2
отоларингологических	1,7	1,5	1,5	1,5	1,5
дермато-венерологических	1,3	0,8	0,8	0,8	0,7
психиатрических	9,3	9,2	9,2	9,2	9,1
наркологических	1,1	1,0	0,9	0,9	1,0
неврологических	5,8	5,4	5,3	4,9	4,9
для беременных, рожениц и родильниц ²	21,7	20,6	20,2	20,3	19,8

¹ Без учета коек в дневных стационарах.

² Число коек для гинекологических больных рассчитано на 10000 женщин, для беременных, рожениц и родильниц – на 10000 женщин в возрасте 15-49 лет.

6.5 Число коек для детей

(по данным Минздрава Ростовской области; на конец года)

	2013	2014	2015	2016	2017
Всего коек	4297	3970	4041	4073	4018
на 10000 детей ¹	57,5	52,4	52,3	52,0	50,8

¹ В расчете на 10000 детей в возрасте 0-17 лет.

6.6 Обслуживание населения скорой медицинской помощью¹

	2013	2014	2015	2016	2017
Число станций (отделений) скорой медицинской помощи (на конец года)	57	56	56	56	56
Численность лиц, которым оказана помощь амбулаторно и при выездах, чел:					
всего, тыс.	1512,9	1610,9	1406,6	1389,2	1302,7
на 1000 населения	356,0	379,6	331,8	328,1	308,3

В 2017 году в области насчитывалось 400 врачебных выездных бригад скорой медицинской помощи, в том числе для оказания помощи детскому населению – 6. Кроме того, функционировало 900 фельдшерских выездных бригад скорой медицинской помощи, 28 – реанимационных, 20 – психиатрических.

¹ Данные приведены по организациям системы Минздрава Ростовской области.

6.7 Прерывание беременности (аборты) и роды

	Всего		На 1000 женщин в возрасте 15-49 лет		Число абортов на 100 родов (включая мертво- рожденных)
	абортов	родов (включая мертво- рожденных)	абортов	родов (включая мертво- рожденных)	
2013	18890	49371	18,0	47,1	38,3
2014	16653	51107	16,1	49,5	32,6
2015	14231	50825	14,0	49,8	28,0
2016	15369	48769	15,2	48,4	31,5
2017	14414	43360	14,4	43,4	33,2

6.8 Охват детей в декретированном возрасте профилактическими прививками

	Возраст	Удельный вес численности детей, которым сделана прививка, в численности детей, состоящих на учете, %				
		2013	2014	2015	2016	2017

Вакцинация

Привито против:

	Новорожденные (30 дней)					
туберкулеза		96,2	97,8	97,3	97,3	95,3
дифтерии	12 месяцев	97,7	97,2	97,7	97,2	96,9
коклюша	12 месяцев	97,5	97,2	97,0	97,0	96,9
полиомиелита	12 месяцев	98,1	98,0	98,1	95,0	95,0
кори	24 месяца	98,3	98,3	98,5	98,0	98,1
эпидемического паротита	24 месяца	98,3	98,3	98,5	98,0	98,1
вирусного гепатита В	12 месяцев	97,2	97,1	97,3	97,3	97,2
краснухи	24 месяца	98,3	98,3	97,8	98,0	98,1

Ревакцинация

дифтерии	24 месяца	96,9	97,2	97,1	96,5	97,0
коклюша	24 месяца	96,8	96,8	97,0	96,4	96,9
полиомиелита	24 месяца	97,1	97,1	97,0	95,8	95,8

Заболеваемость населения**6.9 Заболеваемость населения по основным классам болезней**

(зарегистрировано пациентов с диагнозом, установленным впервые в жизни)

	2013	2014	2015	2016	2017
	Всего, тыс. чел.				
Все болезни	3472,4	3481,7	3396,3	3434,7	3503,1
из них:					
некоторые инфекционные и паразитарные болезни	81,8	77,4	70,4	76,0	60,6
новообразования	46,8	53,0	36,6	43,0	46,8
болезни крови, кроветворных органов и отдельные нарушения, вовлекающие иммунный механизм	13,0	12,5	12,1	11,5	12,5
болезни эндокринной системы, расстройства питания и нарушения обмена веществ	46,0	45,1	52,8	54,3	59,3
болезни нервной системы	93,7	93,7	84,2	93,5	94,1
болезни глаза и его придаточного аппарата	162,5	159,7	151,5	146,6	149,5
болезни уха и сосцевидного отростка	138,1	139,3	135,4	125,8	129,7
болезни системы кровообращения	167,7	148,1	150,9	179,1	194,3
болезни органов дыхания	1483,4	1512,3	1512,4	1524,5	1532,3
болезни органов пищеварения	154,7	165,5	182,6	194,5	183,0
болезни кожи и подкожной клетчатки	147,6	137,2	106,4	106,8	106,2
болезни костно-мышечной системы и соединительной ткани	169,6	161,0	156,0	154,1	173,5
болезни мочеполовой системы	287,6	284,6	267,4	246,6	237,5
беременность, роды и послеродовой период	69,7	80,1	81,5	73,4	84,2
врожденные аномалии (пороки развития), деформации и хромосомные нарушения	4,3	4,4	4,1	4,2	3,5
травмы, отравления и некоторые другие последствия воздействия внешних причин	365,9	374,0	366,6	374,8	404,4

	2013	2014	2015	2016	2017
	На 1000 населения				
Все болезни	817,0	820,4	801,2	811,3	829,0
из них:					
некоторые инфекционные и паразитарные болезни	19,2	18,2	16,6	17,9	14,3
новообразования	11,0	12,5	8,6	10,2	11,1
болезни крови, кроветворных органов и отдельные нарушения, вовлекающие иммунный механизм	3,1	2,9	2,8	2,7	2,9
болезни эндокринной системы, расстройства питания и нарушения обмена веществ	10,8	10,6	12,5	12,8	14,0
болезни нервной системы	22,1	22,1	19,9	22,1	22,3
болезни глаза и его придаточного аппарата	38,2	37,6	35,7	34,6	35,4
болезни уха и сосцевидного отростка	32,5	32,8	31,9	29,7	30,7
болезни системы кровообращения	39,5	34,9	35,6	42,3	46,0
болезни органов дыхания	349,0	356,4	356,8	360,1	362,6
болезни органов пищеварения	36,4	39,0	43,1	45,9	43,3
болезни кожи и подкожной клетчатки	34,7	32,3	25,1	25,2	25,1
болезни костно-мышечной системы и соединительной ткани	39,9	37,9	36,8	36,4	41,1
болезни мочеполовой системы	67,7	67,1	63,1	58,3	56,2
беременность, роды и послеродовой период ¹	66,5	76,4	79,9	72,8	84,3
врожденные аномалии (пороки развития), деформации и хромосомные нарушения	1,0	1,0	1,0	1,0	0,8
травмы, отравления и некоторые другие последствия воздействия внешних причин	86,1	88,1	86,5	88,5	95,7

¹ В расчете на 1000 женщин в возрасте 15-49 лет.

6.10 Заболеваемость детей в возрасте 0–14 лет по основным классам болезней

(зарегистрировано пациентов с диагнозом, установленным впервые в жизни)

	2013	2014	2015	2016	2017
	Всего, тыс. чел.				
Все болезни	1191,7	1184,8	1172,0	1133,2	1128,6
из них:					
некоторые инфекционные и паразитарные болезни	38,7	34,6	33,5	37,5	28,8
новообразования	2,7	2,9	2,9	2,9	2,5
болезни крови, кроветворных органов и отдельные нарушения, вовлекающие иммунный механизм	6,9	6,8	6,7	5,9	6,0
болезни эндокринной системы, расстройства питания и нарушения обмена веществ	8,7	8,9	8,8	11,3	8,8
болезни нервной системы	41,1	38,9	35,6	34,5	33,7
болезни глаза и его придаточного аппарата	36,5	36,1	34,7	33,0	31,7
болезни уха и сосцевидного отростка	29,9	30,2	29,5	26,5	26,4
болезни системы кровообращения	8,8	8,7	7,3	6,2	5,8
болезни органов дыхания	767,5	765,7	767,5	762,2	762,1
болезни органов пищеварения	60,6	63,7	72,5	51,8	54,1
болезни кожи и подкожной клетчатки	45,1	42,8	34,8	27,9	28,3
болезни костно-мышечной системы и соединительной ткани	26,2	25,2	24,4	20,0	22,2
болезни мочеполовой системы	25,3	25,6	23,1	18,7	18,0
врожденные аномалии (пороки развития), деформации и хромосомные нарушения	3,5	3,7	4,1	3,5	3,4
травмы, отравления и некоторые другие последствия воздействия внешних причин	68,6	72,5	73,2	76,8	81,1

	2013	2014	2015	2016	2017
На 1000 детей					
Все болезни	1899,3	1849,3	1791,7	1700,8	1673,3
из них:					
некоторые инфекционные и паразитарные болезни	61,6	54,0	51,2	56,2	42,8
новообразования	4,3	4,5	4,5	4,3	3,8
болезни крови, кроветворных органов и отдельные нарушения, вовлекающие иммунный механизм	11,0	10,7	10,2	8,8	8,9
болезни эндокринной системы, расстройства питания и нарушения обмена веществ	13,9	13,8	13,5	16,9	13,1
болезни нервной системы	65,4	60,7	54,5	51,7	50,0
болезни глаза и его придаточного аппарата	58,2	56,4	53,1	49,5	46,9
болезни уха и сосцевидного отростка	47,7	47,1	45,1	39,8	39,1
болезни системы кровообращения	14,1	13,5	11,1	9,3	8,6
болезни органов дыхания	1223,3	1195,1	1173,2	1143,9	1129,8
болезни органов пищеварения	96,6	99,3	110,8	77,8	80,2
болезни кожи и подкожной клетчатки	71,9	66,7	53,3	41,9	41,9
болезни костно-мышечной системы и соединительной ткани	41,7	39,3	37,3	30,1	33,0
болезни мочеполовой системы	40,4	40,0	35,2	28,1	26,7
врожденные аномалии (пороки развития), деформации и хромосомные нарушения	5,6	5,8	6,2	5,3	5,1
травмы, отравления и некоторые другие последствия воздействия внешних причин	109,4	113,2	111,9	115,2	120,3

6.11 Заболеваемость отдельными инфекционными болезнями

(по данным территориального управления Роспотребнадзора
по Ростовской области;
число зарегистрированных случаев заболевания)

	2013	2014	2015	2016	2017
Всего, случаев					
Острые кишечные инфекции – всего	17063	18150	18221	16879	17308
в том числе:					
острые кишечные инфекции, вызванные неустановленными инфекционными возбудителями, а также пищевые токсикоинфекции неустановленной этиологии	11369	12083	12105	11476	10594
острые кишечные инфекции, вызванные установленными бактериальными вирусными возбудителями, а также пищевые токсикоинфекции установленной этиологии	5306	5520	5417	4842	6055
бактериальная дизентерия	388	547	699	561	659
Брюшной тиф и паратифы А,В,С	-	-	-	-	-
Сальмонеллезные инфекции	914	723	878	642	804
Скарлатина	483	501	411	345	458
Дифтерия	-	-	-	-	-
Коклюш	11	11	24	25	42
Столбняк	-	-	-	-	-
Корь	47	320	11	5	16
Ветряная оспа	15448	15236	16212	13122	17530
Острые инфекции верхних дыхательных путей множественной или неуточненной локализации	648088	584602	599324	655871	558345
Грипп	219	128	237	877	286
Вирусные гепатиты (острые и хронические заболевания)	1259	1366	1108	1012	1319
Менингококковая инфекция	8	6	8	5	7
Педикулез	1040	1065	1069	831	612
Чесотка	628	592	484	469	418

	2013	2014	2015	2016	2017
На 100 000 населения					
Острые кишечные инфекции – всего	401,5	427,7	429,8	398,7	409,6
в том числе:					
острые кишечные инфекции, вызванные неустановленными инфекционными возбудителями, а также пищевые токсикоинфекции неустановленной этиологии	267,5	284,7	285,6	271,1	250,7
острые кишечные инфекции, вызванные установленными бактериальными вирусными возбудителями, а также пищевые токсикоинфекции установленной этиологии	124,8	130,1	127,8	114,4	143,3
бактериальная дизентерия	9,1	12,9	16,5	13,3	15,6
Брюшной тиф и паратифы А,В,С	-	-	-	-	-
Сальмонеллезные инфекции	21,5	17,0	20,7	15,2	19,0
Скарлатина	11,4	11,8	9,7	8,1	10,8
Дифтерия	-	-	-	-	-
Коклюш	0,3	0,3	0,6	0,6	1,0
Столбняк	-	-	-	-	-
Корь	1,1	7,5	0,3	0,1	0,4
Ветряная оспа	363,5	359,0	382,4	309,9	414,8
Острые инфекции верхних дыхательных путей множественной или неуточненной локализации	15248,9	13775,4	14138,2	15491,8	13212,4
Грипп	5,2	3,0	5,6	20,7	6,8
Вирусные гепатиты (острые и хронические заболевания)	29,6	32,2	26,1	23,9	31,2
Менингококковая инфекция	0,2	0,1	0,2	0,1	0,2
Педикулез	24,5	25,1	25,2	19,6	14,5
Чесотка	14,8	13,9	11,4	11,1	9,9

6.12 Заболеваемость ВИЧ-инфекцией

	2013	2014	2015	2016	2017
Зарегистрировано пациентов с ВИЧ- инфекцией – всего, человек	4889	5347	6670	8059	13413
на 100 000 человек населения	115,0	126,0	157,3	190,4	317,4
из них с впервые в жизни установленным диагнозом – всего, человек	806	1086	1564	1557	2094
на 100 000 населения	19,0	25,6	36,9	36,8	49,6

**6.13 Заболеваемость злокачественными
новообразованиями**

	2013	2014	2015	2016	2017
Зарегистрировано заболеваний у пациентов с впервые в жизни установленным диагнозом:					
всего, человек	15290	14867	14743	15071	16258
на 100 000 населения	360	350	348	356	385
Численность пациентов, состоящих на учете в лечебно- профилактических организациях:					
всего, человек	106242	107560	111001	114691	120727
на 100 000 населения	2502	2536	2620	2711	2861

6.14 Заболеваемость активным туберкулезом

	2013	2014	2015	2016	2017
--	------	------	------	------	------

Выявлено пациентов
с диагнозом активного
туберкулеза, установленным
впервые в жизни:

всего, чел.	2235	1981	1940	1691	1712
на 100 000 населения	52,6	46,7	45,8	39,9	40,5

в том числе с диагнозом
туберкулеза органов
дыхания:

всего, чел.	2186	1773	1897	1645	1660
на 100 000 населения	51,4	41,8	44,8	38,9	39,3

Численность пациентов,
состоящих на учете в
лечебно-профилактических
организациях, с диагнозом
активный туберкулез
(на конец года):

всего, чел.	8803	8052	7373	6766	5562
на 100 000 населения	207,3	189,8	174,1	159,9	131,8

**6.15 Заболеваемость психическими расстройствами
и расстройствами поведения, связанными с употреблением
психоактивных веществ**

	2013	2014	2015	2016	2017
--	------	------	------	------	------

Взято под наблюдение
пациентов с впервые
в жизни установленным
диагнозом:

алкоголизм и алкогольные
психозы

всего, человек	2138	1939	1928	1575	1298
на 100 000 населения	50,3	45,7	45,5	37,2	30,7

наркомания и токсикомания

всего, человек	530	500	476	407	419
на 100 000 населения	12,5	11,8	11,2	9,6	9,9

Численность пациентов,
состоящих на учете в
лечебно-профилактических
организациях, с диагнозом:

алкоголизм и алкогольные
психозы

всего, человек	51307	49019	46741	44462	42187
на 100 000 населения	1208,5	1155,5	1103,4	1050,8	999,6

наркомания и токсикомания

всего, человек	9642	9580	9392	9379	9044
на 100 000 населения	227,1	225,8	221,7	221,7	214,3

6.16 Заболеваемость болезнями, передаваемыми преимущественно половым путем

	2013	2014	2015	2016	2017
--	------	------	------	------	------

Выявлено пациентов с
впервые в жизни
установленным диагнозом:

сифилис

всего, чел.	1004	989	869	701	518
на 100 000 населения	23,6	23,3	20,5	16,6	12,3

гонококковая инфекция

всего, чел.	806	566	566	327	228
на 100 000 населения	19,0	13,3	13,4	7,7	5,4

в том числе:

острая

всего, чел.	805	566	562	327	228
на 100 000 населения	18,9	13,3	13,3	7,7	5,4

осложненная

всего, чел.	1	-	4	-	-
на 100 000 населения	0,02	-	0,09	-	-

Численность пациентов,
состоящих на учете в лечебно-
профилактических
организациях, с диагнозом
сифилис:

всего, чел.	4382	4103	3717	2942	2665
на 100 000 населения	103,2	96,7	87,7	69,5	63,1

КУЛЬТУРА, ТУРИЗМ И ОТДЫХ

7

Культура

Туризм и отдых

Культура

7.1	Основные показатели культуры	234
7.2	Показатели работы общедоступных библиотек	235
7.3	Охват населения телевизионным и радиовещанием	236

Туризм и отдых

7.4	Санаторно-курортные организации, организации отдыха	239
7.5	Детские оздоровительные организации	240
7.6	Гостиницы и аналогичные средства размещения	241
7.7	Основные показатели деятельности туристских фирм	241
7.8	Численность туристов, обслуженных туристскими фирмами в 2017 году	242
7.9	Число спортивных сооружений	243
7.10	Развитие массовых видов спорта	244

Культура

Раздел содержит статистическую информацию о деятельности учреждений культуры и искусства, приведённую по данным Министерства культуры Российской Федерации.

К числу **общедоступных (публичных) библиотек** отнесены библиотеки, имеющие универсальные книжные фонды и удовлетворяющие массовые запросы населения на литературу. При организациях, учреждениях, профессиональных образовательных организациях и образовательных организациях высшего образования имеются также научные, учебные, технические и другие специальные библиотеки. Учет таких библиотек осуществляется путем проведения переписей, последняя проведена в 2010 году.

К числу **учреждений культурно-досугового типа** отнесены клубы, дворцы и дома культуры, центры культуры и досуга, дома творческих работников, дома учителя, врача, агронома, ученых, туриста, молодежи, музыкальной культуры, технического творчества, национальные культурные центры и другие виды досуговых учреждений, ориентированные на культурные интересы определенных профессиональных, национальных, половозрастных и других социально-демографических категорий населения.

Охват населения телевизионным и радиовещанием оценивается как удельный вес численности населения, обеспеченного приемом телевизионных и радиовещательных программ, в общей численности населения.

7.1 Основные показатели культуры¹
(на конец года)

	2013	2014	2015	2016	2017
Число профессиональных театров	7	8	8	8	8
Численность зрителей, тыс. чел.	606,7	614,0	640,2	667,9	696,7
в среднем на 1000 населения	142,6	144,6	150,9	157,7	164,7
Число музеев	42	42	43	43	43
Число посещений музеев:					
тыс.	1586,6	1621,6	1645,2	1600,8	1594,7
в среднем на 1000 населения	373,3	382,1	388,1	378,1	377,4
Число учреждений культурно-досугового типа	1296	1288	1277	1270	1257
Число общедоступных библиотек	1009	975	960	950	1034
Библиотечный фонд:					
млн. экз.	23,6	23,2	22,8	22,5	23,1
в среднем на 1000 населения, тыс. экз.	5,6	5,5	5,4	5,3	5,5

¹ Данные Министерства культуры РФ.

7.2 Показатели работы общедоступных библиотек¹
(на конец года)

	2013	2014	2015	2016	2017
Библиотечный фонд, млн. экз.	23,6	23,2	22,8	22,5	23,1
Всего зарегистрированных пользователей, млн. чел.	1,6	1,6	1,6	1,5	1,6
Выдано экземпляров, млн. экз.	35,0	35,0	34,7	34,1	35,2
Число экземпляров в среднем на одну библиотеку, тыс. экз.	23,4	23,8	23,7	23,6	22,4
Число экземпляров в среднем на одного пользователя, экз.	14,6	14,3	14,3	14,5	14,7
Численность зарегистрированных пользователей в среднем на одну библиотеку, тыс. чел.	1,6	1,7	1,7	1,6	1,5
Число выданных экземпляров в среднем на одного пользователя, экз.	21,6	21,6	21,7	22,1	22,4

¹ Данные Министерства культуры РФ.

7.3 Охват населения телевизионным и радиовещанием¹
(на конец года; в процентах от общей численности населения)

	2013	2014	2015	2016	2017
--	------	------	------	------	------

Имеют возможность принимать общероссийские обязательные общедоступные телеканалы эфирного аналогового телевидения:

Россия (Россия-1)	78,5	78,4	78,5	78,6	78,5
Россия-Культура (Россия-К)	27,6	27,6	27,7	29,5	29,5
Первый канал	81,5	81,4	81,5	81,6	81,5
Телекомпания НТВ	42,2	42,2	42,3	42,3	42,3
Петербург - 5 канал	38,7	38,7	38,7	38,8	38,7
Россия-2	35,8	35,8	35,9	35,9	26,7

Имеют возможность принимать радиопрограммы:

Радио России	63,4	76,8	76,9	77,0	76,9
Маяк	51,1	51,1	51,2	41,9	41,8
Вести FM	-	6,4	6,4	41,9	54,2

¹ По данным Росстата, сформированным на основании информации Минкомсвязи России.

Туризм и отдых

В раздел включены статистические данные о сети учреждений отдыха и туризма.

Сведения о гостиницах и аналогичных средствах размещения, санаторно-курортных организациях, организациях отдыха и туристских фирмах представляются с учетом сведений физических лиц, осуществляющих предпринимательскую деятельность без образования юридического лица (индивидуальных предпринимателей).

Санатории и пансионаты с лечением – лечебно-профилактические организации, оснащенные койками и предоставляющие комплекс санаторно-оздоровительных и рекреационных услуг с использованием преимущественно природных факторов (климат, минеральные воды, грязи) и физиотерапевтических средств, диеты и режима.

Дома отдыха, базы отдыха, кемпинги и другие организации отдыха – организации, предназначенные для отдыха, в которых отдыхающим на определенный срок предоставляются услуги размещения и питания, или только размещения, а также услуги по организации досуга и развлечений. Такие организации могут функционировать в течение круглого года (круглогодичные) или в течение сезона (сезонные).

Гостиницы и аналогичные средства размещения – объекты туристской индустрии, представляющие собой коллективные средства размещения с определенным количеством номеров, имеющие единое руководство, предоставляющие определенный набор услуг и сгруппированные в категории в зависимости от оборудования номеров и других помещений и уровня сервиса.

Под **туристской деятельностью** понимается туроператорская и турагентская деятельность, а также иная деятельность по организации путешествий.

Туроператорская деятельность – деятельность по формированию, продвижению и реализации туристского продукта, осуществляемая юридическим лицом (туроператор).

Турагентская деятельность – деятельность по продвижению и реализации туристского продукта, осуществляемая юридическим лицом или индивидуальным предпринимателем (турагент).

Туристский продукт – комплекс услуг по перевозке и размещению, оказываемых за общую цену (независимо от включения в общую цену стоимости экскурсионного обслуживания и (или) других услуг) по договору о реализации туристского продукта.

Турист – лицо, посещающее страну (место) временного пребывания в лечебно-оздоровительных, рекреационных, познавательных, физкультурно-спортивных, профессионально-деловых, религиозных и иных целях без занятия деятельностью, связанной с получением дохода от источников в стране (месте) временного пребывания, на период от 24 часов до 6 месяцев подряд или осуществляющее не менее одной ночёвки в стране (месте) временного пребывания.

К численности занимающихся в спортивных секциях и группах отнесены занимающиеся всех возрастных категорий в спортивных школах всех видов; секциях, группах, кружках при образовательных учреждениях; спортивных клубах учреждений, предприятий, организаций; физкультурно-спортивных клубах по месту жительства и др.

**7.4 Санаторно-курортные организации,
организации отдыха¹**
(на конец года)

	2013	2014	2015	2016	2017
Число санаториев (включая пансионаты с лечением)	14	13	13	8	6
в них коек ²	3171	2666	2978	1280	1055
Размещено лиц за год, тыс. чел.	25,4	18,7	16,9	6,6	5,7
Из числа санаториев, число детских санаториев	8	7	7	4	2
в них коек ²	2025	1470	1776	500	275
Размещено лиц за год, тыс. чел.	10,5	9,2	8,7	2,8	1,5
Число санаториев-профилакториев	8	9	10	9	7
в них коек ²	847	897	933	820	546
Размещено лиц за год, тыс. чел.	13,1	8,8	13,9	11,8	8,2
Число домов отдыха	3	2	1	1	1
в них мест ²	950	500	250	250	80
Размещено лиц за год, тыс. чел.	1,9	0,4	0,3	0,3	0,1
Число баз отдыха, кемпингов и других организаций отдыха	98	102	103	101	105
в них мест ²	5449	5526	6221	6837	7543
Размещено лиц за год, тыс. чел.	78,8	84,2	79,3	72,6	84,8

¹ Данные сформированы с учетом оценки по полному кругу хозяйствующих субъектов.

² По состоянию на месяц (день) их максимального развертывания.

7.5 Детские оздоровительные организации

	2013	2014	2015	2016	2017
Число детских оздоровительных организаций (лагерей) – всего	946	931	922	901	889
из них:					
загородные оздоровительные стационарные	41	35	32	35	27
оздоровительные с дневным пребыванием детей в период каникул	882	873	857	835	835
санаторно-оздоровительные круглогодичного действия	21	21	20	19	16
Численность детей, отдохнувших в них за лето – всего, человек	137916	125142	120418	118969	107900
из них в организациях (лагерях):					
загородных оздоровительных стационарных	31389	22052	20763	24559	18911
оздоровительных с дневным пребыванием детей в период каникул	66031	64995	62301	56433	54615
санаторно-оздоровительных круглогодичного действия	40436	37945	36989	37584	33922

7.6 Гостиницы и аналогичные средства размещения¹

	Число организаций	Число мест в них, ед.	Численность размещенных лиц, тыс. чел.
2013	311	13507	654,1
2014	317	14264	652,1
2015	362	16696	755,7
2016	399	17468	812,0
2017	441	18994	962,9

7.7 Основные показатели деятельности туристских фирм¹

	2013	2014	2015	2016	2017
Число туристских фирм (на конец года) – всего	348	328	320	268	267
в том числе занимались:					
туроператорской деятельностью	9	6	4	14	10
туроператорской и турагентской деятельностью	35	27	34	30	42
турагентской деятельностью	293	285	270	210	215
только экскурсионной деятельностью	11	10	12	14	... ²
Среднесписочная численность работников (без внешних совместителей и работников несписочного состава), человек	1158	1090	1092 ³	788	841
Число реализованных населению турпакетов – всего, тыс.	90,2	74,4	79,3	46,4	58,2
из них гражданам России:					
по территории России	19,2	18,7	34,2	24,2	25,0
по зарубежным странам	71,0	55,7	45,2	22,3	33,1
Стоимость реализованных населению турпакетов – всего, млн. руб.	4845,5	4685,7	4521,7	2979,3	3679,8
из них гражданам России:					
по территории России	626,9	726,1	935,5	1008,3	1114,9
по зарубежным странам	4218,5	3959,5	3585,0	1968,0	2562,3

¹ Данные сформированы с учетом оценки по полному кругу хозяйствующих субъектов.

² С 2017 года этот вид туристской деятельности не наблюдается.

³ Средняя численность работников, включая внешних совместителей и работников, выполнявших работы по договорам гражданско-правового характера.

**7.8 Численность туристов,
обслуженных туристскими фирмами¹
в 2017 году**
(человек)

	Отправлено (граждане России)		Принято (граждане других стран)	
	всего	в % к итогу	всего	в % к итогу
Обслужено туристов – всего	139207	100	133	100
в том числе по странам:				
Российская Федерация	67471	48,5	х	х
страны СНГ	152	0,1	1	0,7
Австрия	164	0,1	-	-
Болгария	1522	1,1	-	-
Великобритания	171	0,1	-	-
Германия	449	0,3	94	70,7
Греция	9256	6,6	-	-
Испания	3536	2,5	-	-
Италия	2577	1,9	-	-
Франция	579	0,4	-	-
Чешская Республика	3174	2,3	-	-
Вьетнам	235	0,2	-	-
Грузия	598	0,4	17	12,8
Израиль	321	0,2	-	-
Мальдивы	150	0,1	-	-
ОАЭ	3218	2,3	-	-
Таиланд	3650	2,6	-	-
Турция	33397	24,0	7	5,3
Индия	1676	1,2	-	-
Кипр	1514	1,1	-	-
Китай	172	0,1	-	-
Египет	169	0,1	-	-
Тунис	1479	1,1	2	1,5
Доминиканская Республика	507	0,4	-	-
Другие страны	3070	2,2	12	9,0

¹ Данные сформированы с учетом оценки по полному кругу хозяйствующих субъектов.

7.9 Число спортивных сооружений
(единиц)

	2013	2014	2015	2016	2017
Стадионы с трибунами на 1,5 тыс. мест и более	54	54	54	55	56
Спортивные залы	1737	1753	1765	1785	1819
Плавательные бассейны	131	136	139	149	157
Плоскостные спортивные сооружения (площадки и поля)	5693	5762	5844	5908	5915

7.10 Развитие массовых видов спорта

	Всего	в том числе по видам спорта:			
		футбол	волейбол	баскетбол	легкая атлетика

Численность занимающихся в спортивных секциях и группах – всего, чел.

2013	630365	108666	56508	47894	48933
2014	628419	94556	55154	44743	48675
2015	661648	103235	63543	44361	48041
2016	707761	111101	66811	44503	44165
2017	773918	113682	66263	44769	48256

из их числа:

женщины

2013	192853	2166	22516	16760	20146
2014	190288	2231	21554	15276	18594
2015	198649	2093	24894	14512	19404
2016	224776	2126	26381	14680	18294
2017	252150	2755	26953	15267	19809

инвалиды

2013	8709	438	311	177	542
2014	10802	578	249	172	611
2015	11680	635	304	134	815
2016	9551	491	318	484	889
2017	17633	780	266	666	1561

	в том числе по видам спорта:			
	плавание	настольный теннис	спортивный туризм	спортивная гимнастика

Численность занимающихся в спортивных секциях и группах – всего, чел.

2013	37236	25253	10768	4269
2014	36555	25065	7949	4437
2015	40276	27177	8676	4330
2016	46420	29605	8793	4356
2017	49281	31256	9412	4194

из их числа:

женщины

2013	17865	8776	3994	2031
2014	16385	8370	2885	2230
2015	17300	8851	3311	2239
2016	21518	10611	3639	2301
2017	22871	12203	3753	2191

инвалиды

2013	931	560	35	-
2014	1063	617	17	-
2015	1236	716	-	-
2016	1158	805	-	-
2017	3063	1420	9	-

**ОХРАНА
ОКРУЖАЮЩЕЙ
СРЕДЫ**

8

8.1	Основные показатели, характеризующие воздействие хозяйственной деятельности на окружающую среду и природные ресурсы	251
8.2	Земельная площадь	252
8.3	Площадь и запас лесонасаждений	253
8.4	Проведение лесовосстановительных работ в лесном хозяйстве	253
8.5	Охрана и защита лесов	254
8.6	Использование пресной воды	255
8.7	Объем оборотной и последовательно используемой воды	255
8.8	Выбросы и улавливание загрязняющих атмосферу веществ, отходящих от стационарных источников	256
8.9	Выбросы наиболее распространенных загрязняющих атмосферу веществ, отходящих от стационарных источников	256
8.10	Выбросы в атмосферу загрязняющих веществ, отходящих от стационарных источников по видам экономической деятельности	257
8.11	Выбросы в атмосферу загрязняющих веществ, отходящих от стационарных источников в ряде городов с наиболее неблагоприятной экологической обстановкой в 2017 году	258
8.12	Использование (утилизация) вредных веществ, уловленных очистными установками	258
8.13	Инвестиции в основной капитал, направленные на охрану окружающей среды и рациональное использование природных ресурсов	259
8.14	Ввод в действие мощностей по охране от загрязнения водных ресурсов и атмосферного воздуха	259

В разделе содержатся данные по охране окружающей среды: водных, лесных ресурсов, атмосферного воздуха.

Забор воды из природных водных объектов для пользования – объем изъятия водных ресурсов из поверхностных (включая моря) водоемов и подземных горизонтов с целью дальнейшего потребления воды. В общий объем забора входят используемые шахтно-рудничные воды, получаемые при добыче полезных ископаемых.

В этот показатель не включается объем пропуска воды через гидроузлы для производства электроэнергии, шлюзования судов, пропуска рыбы, поддержания судоходных глубин и др. Не учитывается объем забора транзитной воды для подачи в крупные каналы.

Оборотное и последовательное использование воды – объем экономии забора свежей воды за счет применения системы оборотного и повторного водоснабжения, включая использование сточной и коллекторно-дренажной воды. К оборотному использованию не относится расход воды в системах коммунального и производственного теплоснабжения.

Доля (уровень) оборотной и последовательно используемой воды в общем объеме потребления на производственные нужды рассчитывается как отношение оборотной и последовательно используемой воды к объемам этой воды и водопотребления на производственные нужды (без потребностей сельского хозяйства).

Использование воды на производственные нужды (исключая нужды сельского хозяйства) – объем водопотребления для технических (технологических) целей в промышленном производстве, на транспорте, в строительстве и других видах экономической деятельности, включая объем свежей воды, поступающей на подпитку систем оборотного водоснабжения. В целях сопоставимости данных за ряд лет сюда включены также объемы воды, использованной в прудовом хозяйстве и некоторых других целях.

Использование воды на хозяйственно-питьевые нужды – объем водопотребления для удовлетворения всех бытовых и коммунальных нужд населения (в том числе работающих на предприятиях). В него включается вода, использованная на полив улиц и др.

Использование воды на орошение, обводнение и сельскохозяйственное водоснабжение включает объем воды, поданной для вегетационных поливов, влагозарядки, обводнения пастбищ, нужд животноводства и ряда других целей, включая хозяйственно-питьевые нужды сельского населения. Объемы воды, подаваемой на хозяйственно-питьевые нужды сельского населения, учитываются только по централизованным водопроводам.

Лесовосстановление – проведение мероприятий по восстановлению лесов на вырубках, гарях, пустырях, прогалинах и иных бывших под лесом площадях. Лесовосстановление включает посадку, посев леса и содействие естественному возобновлению.

Выбросы в атмосферу загрязняющих веществ – поступление в атмосферный воздух загрязняющих (оказывающих неблагоприятное воздействие на здоровье или деятельность населения, на окружающую природную среду) веществ от стационарных и передвижных источников выбросов. Учитываются все загрязнители, поступающие в атмосферный воздух как после прохождения пылегазоочистных установок (в результате неполного улавливания и очистки), так и неорганизованных источников загрязнения. Учет выбросов загрязняющих атмосферу веществ ведется как по агрегатному состоянию (количество твердых, газообразных и жидких), так и по отдельным веществам (ингредиентам).

В соответствии с утвержденной методологией Росстата, данные приведены по юридическим лицам и индивидуальным предпринимателям.

Начиная с 2015 года, в соответствии с утвержденной методологией Росстата, изменены критерии отбора объектов наблюдения по объему разрешенного выброса.

Сбор сведений осуществляется по юридическим лицам (обособленным подразделениям) и индивидуальным предпринимателям:

- с объемом разрешенного выброса более 10 тонн в год;
- с объемом разрешенного выброса от 5 до 10 тонн в год включительно при наличии в составе выбросов загрязняющих атмосферу веществ 1 и (или) 2 класса опасности;

Стационарные источники выделения вредных веществ в атмосферный воздух – неподвижные технологические агрегаты (установки, устройства, аппараты и т.п.), выделяющие в процессе эксплуатации вредные вещества. Сюда же относятся терриконы, резервуары и другие объекты, выделяющие вредные вещества.

Объем уловленных и обезвреженных загрязняющих атмосферу веществ включает все виды загрязнителей, уловленных (обезвреженных) на пылеулавливающих (газоочистных) установках, из общего их объема, отходящего от стационарных источников.

Утилизация вредных веществ включает процесс возвращения в производство и повторное их использование с целью получения дополнительной товарной продукции и экономии основного сырья.

8.1 Основные показатели, характеризующие воздействие хозяйственной деятельности на окружающую среду и природные ресурсы

	2013	2014	2015	2016	2017
Забор воды из природных водных объектов для использования, млн. куб. м	3508	3560	2889	3077	3412
Сброс загрязненных сточных вод, млн. куб. м	236,2	262,0	238,1	258,3 ¹	216,1
Выбросы загрязняющих веществ в атмосферный воздух от стационарных источников, тыс. тонн	192,6	194,1	164,9	169,1	194,9
Лесовосстановление, га	1500	1513	888	1145	1200

¹ Данные уточнены Донским бассейновым водным управлением.

8.2 Земельная площадь¹

(на начало года)

	2014	2015	2016	2017	2018
--	------	------	------	------	------

Тыс. га

Всего земель (территория)	10096,7	10096,7	10096,7	10096,7	10096,7
Земли, используемые земледельцами и землепользователями, занимающимися сельскохозяйственным производством	8830,0	8834,0	8833,9	8833,9	8867,0
Земли запаса и лесного фонда	495,1	488,4	488,4	488,2	454,0
Земли прочих землепользователей	771,6	774,3	774,4	774,6	775,7

В процентах

Всего земель (территория)	100	100	100	100	100
Земли, используемые земледельцами и землепользователями, занимающимися сельскохозяйственным производством	87,5	87,5	87,5	87,5	87,8
Земли запаса и лесного фонда	4,9	4,8	4,8	4,8	4,5
Земли прочих землепользователей	7,6	7,7	7,7	7,7	7,7

¹ По данным Управления Федеральной службы государственной регистрации кадастра и картографии по Ростовской области.

8.3 Площадь и запас лесонасаждений

(по данным учета на 1 января)

	2014	2015	2016	2017	2018
Покрытая лесом площадь, тыс. га	244,8	245,3	245,7	245,8	237,2
Общий запас лесонасаждений, млн. куб. м	19,0	18,5	18,5	18,5	18,4

8.4 Проведение лесовосстановительных работ в лесном хозяйстве

(в лесах государственного значения)

	2013	2014	2015	2016	2017
Лесовосстановление, га	1500	1513	888	1145	1200
в том числе посадка и посев леса	1500	1513	888	1145	1200
из них на горях	210	136	26	27	21
Ввод молодняка в категорию ценных древесных насаждений, га	396	398	579	659	615
Уход за лесными культурами в переводе на однократный, га	11917	17114	13654	... ¹	... ¹
Подготовлено почвы под лесные культуры, га	1510	1516	1496	... ¹	... ¹

В 2017 году рубки ухода за лесом осуществлялись на территории 974 га.

¹ С 2016 года данные показатели в органах статистики не разрабатываются.

8.5 Охрана и защита лесов

	2013	2014	2015	2016	2017
Защита лесов от вредителей и болезней биологическими методами, тыс. га	11,7	-	-	-	... ¹
Защита лесов от вредителей и болезней химическим методом, тыс. га	9,2	1,9	1,7	0,6	... ¹
По состоянию на 1 ноября (в лесах государственного значения)					
Число лесных пожаров	8	15	10	2	12
Лесная площадь, пройденная пожарами, га	23	323	213	1	4836
Расходы по тушению пожаров, тыс. руб.	68,5	1640,2	1536,9	-	5028,4

¹ С 2017 года данные показатели в органах статистики не разрабатываются.

8.6 Использование пресной воды

	2013 ¹	2014	2015	2016	2017
	Млн. куб. м				
Всего	2247	2299	2136	2214	2367
в том числе:					
на орошение и сельскохозяйственное водоснабжение	812	791	741	686	764
на производственные нужды	1045	1112	995	1067	1157
на питьевые и хозяйственно-бытовые нужды	182	187	190	192	184
другие нужды	208	210	211	269	262
	В процентах				
Всего					
в том числе:	100	100	100	100	100
на орошение и сельскохозяйственное водоснабжение	36,1	34,4	34,7	31,0	32,3
на производственные нужды	46,5	48,4	46,5	48,2	48,9
на хозяйственно-бытовые нужды	8,1	8,1	8,9	8,7	7,8
другие нужды	9,3	9,1	9,9	12,1	11,0

¹ Данные уточнены Донским бассейновым водным управлением.

Общий объем забранной воды для использования из природных водных объектов составил в 2017 году 3404,1 млн. куб. метров.

8.7 Объем оборотной и последовательно используемой воды

(включая использование сточных и коллекторно-дренажных вод)

	2013	2014	2015	2016	2017
Всего, млн. куб. м	3758,1	3635,9	4805,2	5184,7 ¹	4991,7

¹ Данные уточнены Донским бассейновым водным управлением.

8.8 Выбросы и улавливание загрязняющих атмосферу веществ, отходящих от стационарных источников

	Выброшено в атмосферу загрязняющих веществ, тыс. тонн	Уловлено и обезврежено загрязняющих веществ	
		всего, тыс. тонн	в % от общего количества загрязняющих веществ, отходящих от стационарных источников
2013	192,6	1101,0	85,1
2014	194,1	1232,2	86,4
2015	164,9	977,6	85,6
2016	169,1	978,1	85,3
2017	194,9	1165,3	85,7

8.9 Выбросы наиболее распространенных загрязняющих атмосферу веществ, отходящих от стационарных источников

	2013	2014	2015	2016	2017
Всего, тыс. тонн	192,6	194,1	164,9	169,1	194,9
в том числе:					
твердые вещества	36,7	44,2	36,4	33,4	36,9
газообразные и жидкие вещества	155,9	149,8	128,5	135,7	158,0
из них:					
диоксид серы	70,0	56,7	35,3	43,9	54,1
оксиды азота	26,3	30,5	24,7	23,7	30,7
оксиды углерода	20,2	25,2	24,1	23,1	24,7
углеводороды (без летучих органических соединений)	29,8	23,8	30,8	31,7	34,3
летучие органические соединения	7,8	12,4	12,4	12,1	12,7

8.10 Выбросы в атмосферу загрязняющих веществ, отходящих от стационарных источников, по видам экономической деятельности

(тыс. тонн)

	2017
Всего	194,9
в том числе по видам экономической деятельности:	
Сельское, лесное хозяйство, охота, рыболовство и рыбоводство	4,1
из них:	
растениеводство и животноводство, охота и предоставление соответствующих услуг в этих областях	4,1
Добыча полезных ископаемых	6,9
Обрабатывающие производства	34,0
из них:	
производство пищевых продуктов	5,4
производство напитков	0,1
производство текстильных изделий	0,1
производство одежды	0,1
производство бумаги и бумажных изделий	0,1
производство кокса и нефтепродуктов	5,3
производство химических веществ и химических продуктов	0,6
производство резиновых и пластмассовых изделий	1,3
производство прочей неметаллической минеральной продукции	10,4
производство металлургическое	5,2
производство готовых металлических изделий, кроме машин и оборудования	1,2
производство компьютеров, электронных и оптических изделий	0,1
производство машин и оборудования, не включенных в другие группировки	0,6
производство автотранспортных средств, прицепов и полуприцепов	0,1
производство прочих транспортных средств и оборудования	1,4
Обеспечение электрической энергией, газом и паром; кондиционирование воздуха	107,6
Водоснабжение; водоотведение, организация сбора и утилизация отходов, деятельность по ликвидации загрязнений	16,7
Транспортировка и хранение	15,8
Прочие виды экономической деятельности	4,4

**8.11 Выбросы в атмосферу загрязняющих веществ,
отходящих от стационарных источников в ряде городов
с наиболее неблагоприятной экологической обстановкой
в 2017 году**
(тыс. тонн)

	Всего	в том числе по основным загрязнителям:			
		диоксид серы	оксиды углерода	оксиды азота	твердые вещества
Ростов-на-Дону	11,5	0,4	2,3	2,2	0,8
Новочеркасск	106,7	50,1	6,1	20,3	28,0
Таганрог	5,8	0,04	2,6	1,2	1,1

**8.12 Использование (утилизация) вредных веществ,
уловленных очистными установками**

	2013	2014	2015	2016	2017
Использовано вредных веществ, тыс. тонн	147,6	146,9	148,8	150,7	161,7
в процентах от общего количества уловленных вредных веществ	13,4	11,9	15,2	15,4	13,9

**8.13 Инвестиции в основной капитал,
направленные на охрану окружающей среды и
рациональное использование природных ресурсов**
(в фактически действовавших ценах; млн. рублей)

	2013	2014	2015	2016	2017
Инвестиции в основной капитал – всего	2681,6	3736,8	2289,6	555,2	1059,5
в том числе на:					
охрану атмосферного воздуха	81,5	12,7	4,2	57,0	57,3
охрану и рациональное использование водных ресурсов	2511,3	3343,1	2164,1	432,1	988,8
охрану и рациональное использование земель	81,6	328,0	2,2	48,5	1,1
другие мероприятия	7,2	53,0	119,1	17,6	12,3

**8.14 Ввод в действие мощностей по охране от загрязнения
водных ресурсов и атмосферного воздуха**

	2013	2014	2015	2016	2017
Сооружения для очистки сточных вод, тыс. куб. м воды в сутки	-	-	-	-	1,13
Системы оборотного водоснабжения, тыс. куб. м воды в сутки	-	-	-	-	316,01
Установки для улавливания и обезвреживания вредных веществ из отходящих газов, тыс. куб. м газа в час	-	15	-	-	2,00
Создание защитных лесных насаждений, га	-	-	-	-	-

Общая сумма затрат на охрану окружающей среды и рациональное использование природных ресурсов составила в 2017 году 7238,3 млн. рублей, из них 1059,5 млн. рублей – инвестиции в основной капитал и 6178,8 млн. рублей – текущие затраты предприятий.

**МАКРОЭКОНОМИЧЕСКИЕ
ПОКАЗАТЕЛИ**

9

9.1	Объем и динамика валового регионального продукта	266
9.2	Валовой региональный продукт по видам экономической деятельности	267
9.3	Структура валового регионального продукта по видам экономической деятельности	268
9.4	Индексы физического объема валовой добавленной стоимости по видам экономической деятельности	269
9.5	Расходы на конечное потребление	270
9.6	Фактическое конечное потребление домашних хозяйств	271
9.7	Формирование валового регионального продукта методом образования доходов	272
9.8	Структура формирования валового регионального продукта методом образования доходов	272
9.9	Основные фонды	273
9.10	Показатели баланса основных фондов	274
9.11	Основные фонды по «чистым» видам экономической деятельности на конец 2017 года	275
9.12	Степень износа основных фондов по «чистым» видам экономической деятельности на конец года	277
9.13	Распределение основных фондов по видам экономической деятельности	278
9.14	Коэффициенты обновления и выбытия основных фондов по «чистым» видам экономической деятельности в 2017 году	279
9.15	Состояние отдельных видов основных фондов крупных и средних коммерческих организаций в 2017 году	281

В данном разделе публикуются региональные показатели системы национальных счетов и основных фондов.

На региональном уровне разрабатываются:

- валовой региональный продукт (валовая добавленная стоимость) в основных ценах;
- отдельные элементы счета использования доходов и счета образования доходов.

Валовой региональный продукт (валовая добавленная стоимость в основных ценах) представляет собой стоимость товаров и услуг, произведенных для конечного использования. Валовой региональный продукт (ВРП) рассчитывается производственным методом как разница между выпуском и промежуточным потреблением.

В настоящей публикации приводятся данные о валовом региональном продукте (ВРП) за 2012-2015 годы в основных ценах, рассчитанные на информационной базе, разработанной в структуре Общероссийского классификатора видов экономической деятельности (ОКВЭД). До 2005 года публикация данных о ВРП осуществлялась в рыночных ценах, и расчет их осуществлялся на информационной базе Общероссийского классификатора отраслей народного хозяйства (ОКОНХ).

Оценка ВРП в основных ценах отличается от оценки в рыночных ценах на величину чистых (за вычетом субсидий на продукты) налогов на продукты. **ВРП в основных ценах представляет собой сумму добавленных стоимостей в основных ценах по видам экономической деятельности.** Основная цена – цена, получаемая производителем за единицу товара или услуги, без налогов на продукты, но включая субсидии на продукты.

Переход к оценке ВРП в основных ценах обусловлен информационными проблемами при определении величины налогов на продукты. Порядок сбора и обработки информации о налогах на продукты, установленный Федеральной налоговой службой, не позволяет получить информацию о начисленных и подлежащих уплате в бюджет налогах **за отчетный период**, как это требует концепция СНС.

Важнейшим показателем, характеризующим конечное использование товаров и услуг на территории региона, является показатель **«фактическое конечное потребление домашних хозяйств»**. Домашние хозяйства потребляют продукты и услуги за счет собственных доходов, а также нерыночные индивидуальные услуги здравоохранения, образования, культуры и др. за счет средств государства и некоммерческих организаций, передаваемые домашним хозяйствам в виде социальных трансфертов в натуральной форме. В силу значительных межрегиональных потоков трудовых ресурсов и населения показатели потребления домашних хозяйств рассчитываются исходя из географических границ территории региона.

В целях отражения стоимостной структуры ВРП с точки зрения **образования доходов** в настоящем сборнике приводятся данные об оплате труда наемным работникам, валовой прибыли экономики и валовом смешанном доходе и чистых налогах на производство.

Основные фонды составляют важнейшую часть национального богатства страны. Основные фонды – это произведенные активы, предназначенные для использования в течение длительного времени (свыше 12 месяцев) для производства товаров, оказания рыночных и нерыночных услуг, управленческих нужд организации, либо для представления другим организациям за плату во временное владение и пользование или во временное пользование. К основным средствам относятся: здания, сооружения, рабочие и силовые машины и оборудование, измерительные и регулирующие приборы и устройства, вычислительная техника, транспортные средства, инструмент, производственный и хозяйственный инвентарь и принадлежности, рабочий, продуктивный и племенной скот, многолетние насаждения, внутрихозяйственные дороги и прочие соответствующие объекты.

В составе основных фондов учтены основные фонды, расположенные на территории области, организаций – юридических лиц и филиалов всех форм собственности, а также основные фонды, находящиеся в собственности физических лиц. В составе этих фондов учтены жилые дома, основные фонды личного, подсобного и фермерского хозяйства (хозяйственные постройки, многолетние насаждения, рабочий и продуктивный скот, сельскохозяйственная техника), а также основные фонды индивидуальных предпринимателей, занимающихся промышленными видами деятельности, грузовыми и пассажирскими перевозками, торговлей.

Данные о наличии основных фондов приводятся по **полной учетной стоимости**. Она равна сумме учитываемых в бухгалтерских балансах организаций остаточной балансовой стоимости основных фондов и величины накопленного износа. Эта стоимость отражает наличие основных фондов без учета постепенной утраты их потребительских свойств в процессе эксплуатации.

Остаточная балансовая стоимость основных фондов, учитываемая в бухгалтерских балансах организаций, отражает постепенную утрату их потребительских свойств в размере накопленного износа.

Полная учетная и остаточная балансовая стоимость основных фондов учитывается, как правило, в смешанных ценах, так как часть инвентарных объектов отражается в балансах организаций по восстановительной стоимости на момент последней проведенной переоценки, а другая часть, не проходившая переоценок, – в ценах приобретения.

Аналогичные стоимостные показатели рассчитываются по основным фондам, состоящим в собственности физических лиц.

Переоценка основных фондов – изменение полной учетной и остаточной балансовой стоимости основных фондов с целью устранения их смешанной оценки в ценах разных периодов и определения их реальной восстановительной стоимости. Полная восстановительная стоимость основных фондов – это полная стоимость затрат на замену имеющихся основных фондов аналогичными им новыми объектами, определенных по ценам и тарифам, существующим на дату переоценки. Остаточная восстановительная стоимость – это полная восстановительная стоимость, уменьшенная на величину накопленного износа, также пересчитанного в цены, существующие на дату переоценки.

Степень износа основных фондов – отношение накопленного к определенной дате износа имеющихся основных фондов (разницы их полной учетной и остаточной балансовой стоимости) к полной учетной стоимости этих основных фондов на ту же дату, в процентах.

Износ основных фондов – это частичная или полная утрата основными фондами потребительских свойств и стоимости в процессе эксплуатации, под воздействием сил природы и вследствие технического прогресса. Нормы и методы начисления износа определяются порядком бухгалтерского, налогового и статистического учета.

Коэффициент обновления основных фондов – это отношение основных фондов, введенных в действие в течение года, к их наличию на конец года, в процентах. Этот показатель отражает удельный вес новых (введенных за год) основных фондов в их общем объеме.

С 1 января 2017 года осуществлен переход на применение в статистической практике новой версии Общероссийского классификатора видов экономической деятельности ОК 029-2014 (КДЕС Ред.2) в связи с этим в состав публикуемых таблиц были внесены соответствующие изменения по видам экономической деятельности. Данные по ранее действующим классификаторам опубликованы в предыдущем издании.

9.1 Объем и динамика валового регионального продукта
(в текущих ценах)

	2013	2014	2015	2016
Валовой региональный продукт в основных ценах, млн. рублей	917 689,1	1 007 758,8	1 189 144,0	1 270 891,5
Валовой региональный продукт (в сопоставимых ценах), в % к предыдущему году	102,9	103,2	104,0	103,2
Индекс – дефлятор валового регионального продукта, в % к предыдущему году	105,7	106,4	113,5	103,5
Производство валового регионального продукта в основных ценах на душу населения, рублей	215 923,2	237 465,8	280 522,0	300 186,2

9.2 Валовой региональный продукт по видам экономической деятельности
(в текущих ценах; млн. рублей)

	2013	2014	2015	2016
ВРП (валовая добавленная стоимость) в основных ценах	917 689,1	1 007 758,8	1 189 144,0	1 270 891,5
в том числе:				
Сельское хозяйство, охота и лесное хозяйство	97 107,8	121 996,2	159 225,8	180 864,8
Рыболовство, рыбоводство	720,0	745,4	852,1	823,3
Добыча полезных ископаемых	7 592,5	9 099,2	12 072,0	11 219,1
Обрабатывающие производства	161 048,8	171 385,7	212 780,1	257 853,3
Производство и распределение электроэнергии, газа и воды	45 579,0	49 215,1	55 093,1	63 850,3
Строительство	76 792,7	89 012,9	99 156,5	91 569,7
Оптовая и розничная торговля; ремонт автотранспортных средств, мотоциклов, бытовых изделий и предметов личного пользования	182 391,6	194 413,8	221 348,5	233 916,2
Гостиницы и рестораны	12 632,9	14 277,3	15 616,5	16 220,4
Транспорт и связь	90 457,0	92 366,4	105 454,0	105 827,0
Финансовая деятельность	2 962,6	2 345,3	2 788,2	2 830,7
Операции с недвижимым имуществом, аренда и предоставление услуг	84 025,5	93 556,4	128 582,6	130 703,1
Государственное управление и обеспечение военной безопасности; обязательное социальное обеспечение	59 957,8	63 952,5	63 140,3	62 405,8
Образование	37 909,0	40 569,1	42 788,0	39 346,2
Здравоохранение и предоставление социальных услуг	46 152,7	51 402,1	54 836,0	57 028,7
Предоставление прочих коммунальных, социальных и персональных услуг	12 359,4	13 421,5	15 410,3	16 433,0

9.3 Структура валового регионального продукта по видам экономической деятельности

(в текущих ценах; в процентах к итогу)

	2013	2014	2015	2016
ВРП (валовая добавленная стоимость) в основных ценах	100	100	100	100
в том числе:				
Сельское хозяйство, охота и лесное хозяйство	10,6	12,1	13,4	14,2
Рыболовство, рыбоводство	0,1	0,1	0,1	0,1
Добыча полезных ископаемых	0,8	0,9	1,0	0,9
Обрабатывающие производства	17,5	17,0	17,9	20,3
Производство и распределение электроэнергии, газа и воды	5,0	4,9	4,6	5,0
Строительство	8,4	8,8	8,3	7,2
Оптовая и розничная торговля; ремонт автотранспортных средств, мотоциклов, бытовых изделий и предметов личного пользования	19,9	19,4	18,6	18,4
Гостиницы и рестораны	1,4	1,4	1,3	1,3
Транспорт и связь	9,9	9,2	8,9	8,3
Финансовая деятельность	0,3	0,2	0,2	0,2
Операции с недвижимым имуществом, аренда и предоставление услуг	9,2	9,3	10,8	10,3
Государственное управление и обеспечение военной безопасности; обязательное социальное обеспечение	6,5	6,3	5,3	4,9
Образование	4,1	4,0	3,6	3,1
Здравоохранение и предоставление социальных услуг	5,0	5,1	4,6	4,5
Предоставление прочих коммунальных, социальных и персональных услуг	1,3	1,3	1,3	1,3

**9.4 Индексы физического объема
валовой добавленной стоимости
по видам экономической деятельности**
(в процентах к предыдущему году)

	2013	2014	2015	2016
ВРП (валовая добавленная стоимость) в основных ценах	102,9	103,2	104,0	103,2
в том числе:				
Сельское хозяйство, охота и лесное хозяйство	97,3	115,4	102,1	113,8
Рыболовство, рыбоводство	88,9	97,1	91,3	95,4
Добыча полезных ископаемых	98,3	108,9	87,0	88,1
Обрабатывающие производства	105,6	103,4	111,0	118,2
Производство и распределение электроэнергии, газа и воды	101,9	100,3	109,4	111,0
Строительство	123,3	106,8	111,3	90,0
Оптовая и розничная торговля; ремонт автотранспортных средств, мотоциклов, бытовых изделий и предметов личного пользования	103,6	100,7	100,4	101,1
Гостиницы и рестораны	103,5	101,5	95,9	100,6
Транспорт и связь	101,1	100,2	102,7	97,5
Финансовая деятельность	77,4	72,9	110,4	96,2
Операции с недвижимым имуществом, аренда и предоставление услуг	96,8	101,5	103,4	96,0
Государственное управление и обеспечение военной безопасности; обязательное социальное обеспечение	95,9	100,7	96,6	91,8
Образование	99,5	102,1	100,8	91,6
Здравоохранение и предоставление социальных услуг	102,7	99,7	101,8	94,0
Предоставление прочих коммунальных, социальных и персональных услуг	102,8	99,6	104,1	101,2

9.5 Расходы на конечное потребление

(в текущих ценах; млн. рублей)

	2013	2014	2015	2016
--	------	------	------	------

Млн. рублей

Расходы на конечное потребление 1 094 478,7 1 197 213,0 1 354 860,8 1 388 968,5

в том числе:

расходы на конечное потребление домашних хозяйств 892 015,8 981 552,7 1 080 352,9 1 115 472,2

расходы на конечное потребление государственных учреждений, оказывающих индивидуальные услуги, и некоммерческих организаций, обслуживающих домашние хозяйства 115 450,2 126 648,9 129 891,4 126 773,4

расходы на конечное потребление государственных учреждений, оказывающих коллективные услуги 87 012,7 89 011,4 144 616,5 146 722,9

в процентах к итогу

Расходы на конечное потребление 100 100 100 100

в том числе:

расходы на конечное потребление домашних хозяйств 81,5 82,0 79,7 80,3

расходы на конечное потребление государственных учреждений, оказывающих индивидуальные услуги, и некоммерческих организаций, обслуживающих домашние хозяйства 10,5 10,6 9,6 9,1

расходы на конечное потребление государственных учреждений, оказывающих коллективные услуги 8,0 7,4 10,7 10,6

9.6 Фактическое конечное потребление домашних хозяйств
(в текущих ценах)

	Всего, млн. руб.	в том числе за счет		На душу населения, руб.
		расходов домашних хозяйств	социальных трансфертов, представляемых государственными учреждениями и некоммерческими организациями, обслуживающими домашние хозяйства	
2013	1 007 466,0	892 015,8	115 450,2	237 046,8
2014	1 108 201,6	981 552,7	126 648,9	261 133,9
2015	1 210 244,3	1 080 352,9	129 891,4	285 499,6
2016	1 242 245,6	1 115 472,2	126 773,4	293 420,0

Структура фактического конечного потребления
(в процентах к итогу)

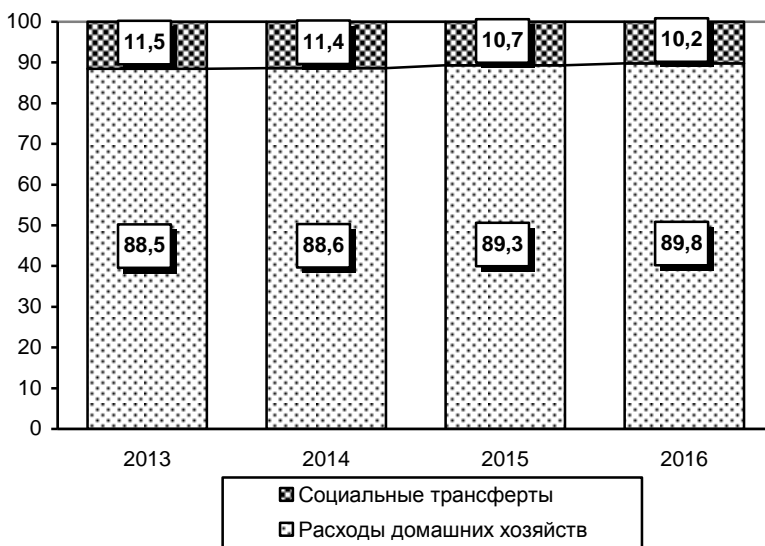

**9.7 Формирование валового регионального продукта
методом образования доходов**
(в текущих ценах; млн. рублей)

	2013	2014	2015	2016
Валовой региональный продукт в основных ценах	917 689,1	1 007 758,8	1 189 144,0	1 270 891,5
в том числе:				
оплата труда наемных работников	428 629,0	457 671,0	494 606,6	529 077,4
другие чистые налоги на производство	21 193,7	21 357,4	21 670,7	24 445,6
валовая прибыль экономики и валовые смешанные доходы	467 866,4	528 730,4	672 866,7	717 368,5

**9.8 Структура формирования
валового регионального продукта
методом образования доходов**
(в текущих ценах; в процентах к итогу)

	2013	2014	2015	2016
Валовой региональный продукт в основных ценах	100	100	100	100
в том числе:				
оплата труда наемных работников	46,7	45,4	41,6	41,6
другие чистые налоги на производство	2,3	2,1	1,8	1,9
валовая прибыль экономики и валовые смешанные доходы	51,0	52,5	56,6	56,4

9.9 Основные фонды

(на конец года)

	По полной учетной стоимости, млн. руб.	По остаточной балансовой стоимости, млн. руб.	Степень износа, в %
2013	2003572	1123800	43,9
2014	2085372	1194677	42,7
2015	2355619	1383701	41,3
2016 ¹	2583782	1505416	41,7
2017 ²	2786870	1615503	42,0

¹ Утвержденные данные.

² Оценка.

9.10 Показатели баланса основных фондов
(млн. рублей)

	По полной учетной стоимости				
	2013	2014	2015	2016 ¹	2017 ²
Наличие основных фондов на начало года	1877161	1902505	2088647	2350693	2578407
Поступило за отчетный год – всего	262189	250961	379023	294564	358392
в том числе:					
ввод в действие новых основных фондов	158256	179108	279905	196111	227674
поступило основных фондов из прочих источников	103933	71853	99118	98453	130718
Выбыло за отчетный год – всего	134551	85759	121427	115612	150390
в том числе:					
ликвидировано основных фондов	10586	15552	21908	15253	29933
выбыло основных фондов по прочим причинам	123965	70207	99519	100359	120457
Наличие основных фондов на конец года	2003572	2085372	2355619	2583782	2786870

	По остаточной балансовой стоимости				
	2013	2014	2015	2016 ¹	2017 ²
Наличие основных фондов на начало года	1053604	1080240	1193825	1383217	1499463
Наличие основных фондов на конец года	1123800	1194677	1383701	1505416	1615503

¹ Утвержденные данные.

² Оценка.

**9.11 Основные фонды
по «чистым» видам экономической деятельности
на конец 2017 года¹**

	По полной учетной стоимости, млн. руб.
Всего основных фондов	2786870
в том числе по видам экономической деятельности:	
сельское, лесное хозяйство, охота, рыболовство и рыбоводство	185734
добыча полезных ископаемых	42025
обрабатывающие производства	320615
обеспечение электрической энергией, газом и паром; кондиционирование воздуха	433439
водоснабжение; водоотведение, организация сбора и утилизации отходов, деятельность по ликвидации загрязнений	60608
строительство	28773
торговля оптовая и розничная; ремонт автотранспортных средств и мотоциклов	122773
транспортировка и хранение	620555
деятельность гостиниц и предприятий общественного питания	16917
деятельность в области информации и связи	89008
деятельность финансовая и страховая	26746
деятельность по операциям с недвижимым имуществом	436058
деятельность профессиональная, научная и техническая	22526
деятельность административная и сопутствующие дополнительные услуги	45942
государственное управление и обеспечение военной безопасности; социальное обеспечение	164259
образование	82575
деятельность в области здравоохранения и социальных услуг	61410
деятельность в области культуры, спорта, организации досуга и развлечений	21741
предоставление прочих видов услуг	5166

	По остаточной балансовой стоимости, млн. руб.
Всего основных фондов	1615503
в том числе по видам экономической деятельности:	
сельское, лесное хозяйство, охота, рыболовство и рыбоводство	103379
добыча полезных ископаемых	15220
обрабатывающие производства	176508
обеспечение электрической энергией, газом и паром; кондиционирование воздуха	266957
водоснабжение; водоотведение, организация сбора и утилизации отходов, деятельность по ликвидации загрязнений	33994
строительство	13035
торговля оптовая и розничная; ремонт автотранспортных средств и мотоциклов	73828
транспортировка и хранение	341490
деятельность гостиниц и предприятий общественного питания	11426
деятельность в области информации и связи	31261
деятельность финансовая и страховая	15887
деятельность по операциям с недвижимым имуществом	326719
деятельность профессиональная, научная и техническая	10924
деятельность административная и сопутствующие дополнительные услуги	25217
государственное управление и обеспечение военной безопасности; социальное обеспечение	90301
образование	40041
деятельность в области здравоохранения и социальных услуг	25813
деятельность в области культуры, спорта, организации досуга и развлечений	10233
предоставление прочих видов услуг	3270

¹ Оценка.

**9.12 Степень износа основных фондов
по «чистым» видам экономической деятельности
на конец года¹
(процентов)**

	2017
Всего основных фондов	42,0
в том числе по видам экономической деятельности:	
сельское, лесное хозяйство, охота, рыболовство и рыбоводство	44,3
добыча полезных ископаемых	63,8
обрабатывающие производства	45,0
обеспечение электрической энергией, газом и паром; кондиционирование воздуха	38,4
водоснабжение; водоотведение, организация сбора и утилизации отходов, деятельность по ликвидации загрязнений	43,9
строительство	54,7
торговля оптовая и розничная; ремонт автотранспортных средств и мотоциклов	39,9
транспортировка и хранение	45,0
деятельность гостиниц и предприятий общественного питания	32,5
деятельность в области информации и связи	64,9
деятельность финансовая и страховая	40,6
деятельность по операциям с недвижимым имуществом	25,1
деятельность профессиональная, научная и техническая	51,5
деятельность административная и сопутствующие дополнительные услуги	45,1
государственное управление и обеспечение военной безопасности; социальное обеспечение	45,0
образование	51,5
деятельность в области здравоохранения и социальных услуг	58,0
деятельность в области культуры, спорта, организации досуга и развлечений	52,9
предоставление прочих видов услуг	36,7

¹ Оценка.

**9.13 Распределение основных фондов
по видам экономической деятельности¹**
(в процентах к итогу)

	2017	
	на начало года	на конец года
Всего основных фондов	100,0	100,0
в том числе по видам экономической деятельности:		
сельское, лесное хозяйство, охота, рыболовство и рыбоводство	6,7	6,7
добыча полезных ископаемых	1,5	1,5
обрабатывающие производства	11,4	11,5
обеспечение электрической энергией, газом и паром; кондиционирование воздуха	15,7	15,5
водоснабжение; водоотведение, организация сбора и утилизации отходов, деятельность по ликвидации загрязнений	2,2	2,2
строительство	1,1	1,0
торговля оптовая и розничная; ремонт автотранспортных средств и мотоциклов	4,2	4,4
транспортировка и хранение	21,8	22,3
деятельность гостиниц и предприятий общественного питания	0,6	0,6
деятельность в области информации и связи	3,3	3,2
деятельность финансовая и страховая	1,0	1,0
деятельность по операциям с недвижимым имуществом	16,1	15,6
деятельность профессиональная, научная и техническая	0,8	0,8
деятельность административная и сопутствующие дополнительные услуги	1,7	1,6
государственное управление и обеспечение военной безопасности; социальное обеспечение	5,7	5,9
образование	2,9	3,0
деятельность в области здравоохранения и социальных услуг	2,3	2,2
деятельность в области культуры, спорта, организации досуга и развлечений	0,8	0,8
предоставление прочих видов услуг	0,2	0,2

¹ Оценка.

**9.14 Коэффициенты обновления и выбытия основных фондов
по «чистым» видам экономической деятельности
в 2017 году¹**

	Коэффициент обновления в % к наличию основных фондов на конец года
Всего по видам экономической деятельности	8,2
в том числе по видам экономической деятельности:	
сельское, лесное хозяйство, охота, рыболовство и рыбоводство	9,6
добыча полезных ископаемых	9,1
обрабатывающие производства	10,4
обеспечение электрической энергией, газом и паром; кондиционирование воздуха	6,8
водоснабжение; водоотведение, организация сбора и утилизации отходов, деятельность по ликвидации загрязнений	3,4
строительство	7,1
торговля оптовая и розничная; ремонт автотранспортных средств и мотоциклов	9,9
транспортировка и хранение	9,0
деятельность гостиниц и предприятий общественного питания	2,9
деятельность в области информации и связи	19,8
деятельность финансовая и страховая	5,4
деятельность по операциям с недвижимым имуществом	4,6
деятельность профессиональная, научная и техническая	9,7
деятельность административная и сопутствующие дополнительные услуги	4,4
государственное управление и обеспечение военной безопасности; социальное обеспечение	11,3
образование	4,9
деятельность в области здравоохранения и социальных услуг	6,2
деятельность в области культуры, спорта, организации досуга и развлечений	6,2
предоставление прочих видов услуг	5,4

	Коэффициент ликвидации в % к наличию основных фондов на начало года
Всего по видам экономической деятельности	1,2
в том числе по видам экономической деятельности:	
сельское, лесное хозяйство, охота, рыболовство и рыбоводство	1,7
добыча полезных ископаемых	1,8
обрабатывающие производства	1,0
обеспечение электрической энергией, газом и паром; кондиционирование воздуха	0,2
водоснабжение; водоотведение, организация сбора и утилизации отходов, деятельность по ликвидации загрязнений	0,2
строительство	2,2
торговля оптовая и розничная; ремонт автотранспортных средств и мотоциклов	0,8
транспортировка и хранение	0,3
деятельность гостиниц и предприятий общественного питания	0,8
деятельность в области информации и связи	16,9
деятельность финансовая и страховая	5,3
деятельность по операциям с недвижимым имуществом	0,2
деятельность профессиональная, научная и техническая	1,3
деятельность административная и сопутствующие дополнительные услуги	0,4
государственное управление и обеспечение военной безопасности; социальное обеспечение	0,8
образование	0,4
деятельность в области здравоохранения и социальных услуг	0,9
деятельность в области культуры, спорта, организации досуга и развлечений	0,3
предоставление прочих видов услуг	0,6

¹ Оценка.

**9.15 Состояние отдельных видов основных фондов
крупных и средних коммерческих организаций
в 2017 году**
(на конец года; процентов)

	Степень износа
Все основные фонды	43,2
из них:	
здания	22,0
сооружения	40,7
машины и оборудование	53,9
транспортные средства	51,8
Основные фонды по организациям с основным видом экономической деятельности:	
Сельское, лесное хозяйство, охота, рыболовство и рыбоводство	44,8
из них:	
здания	29,0
сооружения	35,8
машины и оборудование	54,5
транспортные средства	56,4
добыча полезных ископаемых	56,9
из них:	
здания	32,0
сооружения	42,2
машины и оборудование	77,0
транспортные средства	72,7
обрабатывающие производства	45,1
из них:	
здания	23,1
сооружения	37,0
машины и оборудование	55,1
транспортные средства	55,9

	Степень износа
обеспечение электрической энергией, газом и паром; кондиционирование воздуха	31,8
из них:	
здания	16,8
сооружения	33,4
машины и оборудование	37,3
транспортные средства	70,2
водоснабжение; водоотведение, организация сбора и утилизации отходов, деятельность по ликвидации загрязнений	46,9
из них:	
здания	32,7
сооружения	38,9
машины и оборудование	69,7
транспортные средства	65,4
строительство	30,3
из них:	
здания	5,8
сооружения	22,8
машины и оборудование	52,0
транспортные средства	60,5
торговля оптовая и розничная; ремонт автотранспортных средств и мотоциклов	48,4
из них:	
здания	26,9
сооружения	47,1
машины и оборудование	64,3
транспортные средства	44,9
транспортировка и хранение	43,0
из них:	
здания	27,5
сооружения	35,0
машины и оборудование	61,4
транспортные средства	48,0

	Удельный вес полностью изношенных основных фондов
Все основные фонды	15,1
из них:	
здания	2,0
сооружения	15,0
машины и оборудование	21,7
транспортные средства	14,1
Основные фонды по организациям с основным видом экономической деятельности:	
Сельское, лесное хозяйство, охота, рыболовство и рыбоводство	10,9
из них:	
здания	2,8
сооружения	6,7
машины и оборудование	15,4
транспортные средства	18,2
добыча полезных ископаемых	23,0
из них:	
здания	7,9
сооружения	9,6
машины и оборудование	38,3
транспортные средства	51,0
обрабатывающие производства	13,2
из них:	
здания	1,8
сооружения	10,8
машины и оборудование	18,3
транспортные средства	17,0

	Удельный вес полностью изношенных основных фондов
обеспечение электрической энергией, газом и паром; кондиционирование воздуха	9,7
из них:	
здания	1,1
сооружения	10,4
машины и оборудование	13,1
транспортные средства	35,7
водоснабжение; водоотведение, организация сбора и утилизации отходов, деятельность по ликвидации загрязнений	16,9
из них:	
здания	5,2
сооружения	11,4
машины и оборудование	34,9
транспортные средства	29,5
строительство	11,7
из них:	
здания	1,4
сооружения	12,4
машины и оборудование	20,5
транспортные средства	22,5
торговля оптовая и розничная; ремонт автотранспортных средств и мотоциклов	24,7
из них:	
здания	2,8
сооружения	23,0
машины и оборудование	44,6
транспортные средства	11,2
транспортировка и хранение	12,4
из них:	
здания	6,0
сооружения	8,1
машины и оборудование	27,6
транспортные средства	10,8

ПРЕДПРИЯТИЯ И ОРГАНИЗАЦИИ

10

*Общая характеристика предприятий
и организаций*

Малое и среднее предпринимательство

Общая характеристика предприятий и организаций

10.1	Число организаций по видам экономической деятельности	291
10.2	Распределение предприятий и организаций по формам собственности	296
10.3	Распределение предприятий и организаций по видам экономической деятельности на 1 января 2018 года	298
10.4	Распределение предприятий и организаций по организационно-правовым формам	303

Малое и среднее предпринимательство

10.5	Основные экономические показатели деятельности малых и средних предприятий в 2017 году	306
10.6	Число предприятий по видам экономической деятельности в 2017 году	307
10.7	Средняя численность работников списочного состава (без внешних совместителей и работников несписочного состава) по видам экономической деятельности в 2017 году	310
10.8	Оборот предприятий по видам экономической деятельности в 2017 году	313
10.9	Инвестиции предприятий по видам экономической деятельности в 2017 году	316

В разделе приводятся данные Статистического регистра хозяйствующих субъектов Федеральной службы государственной статистики (Статрегистр Росстата) о предприятиях и организациях Ростовской области. В основу формирования статистических данных положены сведения о государственной регистрации из Единого государственного реестра юридических лиц (ЕГРЮЛ), предоставляемые территориальным органом Федеральной налоговой службы по Ростовской области, а также данные о филиалах и представительствах иностранных юридических лиц, прошедших аккредитацию на территории Российской Федерации, сведения о хозяйствующих субъектах, не являющихся юридическими лицами, и не проходящих государственную регистрацию, но имеющих право осуществлять деятельность без образования юридического лица.

Общая характеристика предприятий и организаций

Совокупность данных о предприятиях и организациях упорядочена на основе применения общероссийских классификаторов технико-экономической и социальной информации, установленных в соответствии с законодательством в области технического регулирования, что обеспечивает статистический учет и однозначную идентификацию субъектов хозяйственной деятельности на всей территории Российской Федерации, и позволяет получить информацию о финансово-хозяйственной деятельности юридических лиц и их обособленных подразделений.

Признаками классификации являются: ведомственная принадлежность; административно-территориальное деление; виды экономической деятельности; форма собственности; организационно-правовая форма.

Полнота и достоверность информации о предприятиях и организациях обеспечивается во взаимодействии с органами, осуществляющими государственную регистрацию, органами исполнительной власти, а также юридическими лицами, создающими филиалы, представительства и другие обособленные подразделения.

К **хозяйствующим субъектам** относятся юридические лица всех организационно-правовых форм, установленных Гражданским кодексом Российской Федерации и федеральными законами, а также организации, осуществляющие свою деятельность без образования юридического лица, и индивидуальные предприниматели.

В соответствии с Гражданским Кодексом РФ юридическими лицами признаются организации, которые имеют в собственности, хозяйственном ведении или оперативном управлении обособленное имущество и отвечают по своим обязательствам этим имуществом; имеют самостоятельный баланс или смету. Юридические лица, являющиеся **коммерческими корпоративными и коммерческими**

унитарными организациями, могут создаваться в форме хозяйственных товариществ и обществ, производственных кооперативов, государственных и муниципальных унитарных предприятий. Юридические лица, являющиеся **некоммерческими корпоративными и некоммерческими унитарными организациями**, могут создаваться в форме потребительских кооперативов, общественных или религиозных организаций, учреждений, благотворительных и иных фондов, а также в других организационно-правовых формах (ассоциаций, некоммерческих партнерств, автономных некоммерческих организаций, товариществ собственников жилья и т.д.).

К хозяйствующим субъектам, **не являющимся юридическими лицами**, но имеющими право осуществлять свою деятельность без образования юридического лица, относятся паевые инвестиционные фонды, филиалы, представительства и другие обособленные подразделения юридических лиц, мировые судьи. К неюридическим лицам относятся также индивидуальные предприниматели и главы крестьянских (фермерских хозяйств), прошедшие государственную регистрацию в этом качестве.

Под **формой собственности** понимаются законодательно урегулированные имущественные отношения, характеризующие закрепление имущества за определенным собственником на праве собственности.

В Российской Федерации признаются частная, государственная, муниципальная и иные формы собственности. Формы собственности классифицируются в зависимости от типа собственника.

Российской собственностью является имущество, принадлежащее на праве собственности гражданам и юридическим лицам России, Российской Федерации, субъектам Российской Федерации и муниципальным образованиям.

Государственной собственностью является имущество, принадлежащее на праве собственности Российской Федерации и субъектам Российской Федерации.

Имущество, принадлежащее на праве собственности муниципальному образованию, является **муниципальной собственностью**.

Имущество, принадлежащее на праве собственности гражданам или юридическим лицам (за исключением отдельных видов имущества, которое в соответствии с законом не может принадлежать гражданам или юридическим лицам) является **частной собственностью**.

Собственностью общественных объединений (организаций) является имущество, принадлежащее им, и необходимое для материального обеспечения деятельности.

Собственностью иностранных юридических лиц, граждан и лиц без гражданства является имущество на территории Российской Федерации, принадлежащее на праве собственности иностранным юридическим лицам, иностранным гражданам и лицам без гражданства.

К группировке **прочие формы собственности** отнесены хозяйствующие субъекты, имущество которых основано на объединении имущества различных форм собственности.

Информация о **видах экономической деятельности** является составной частью данных государственной регистрации. Распределение по видам экономической деятельности осуществляется по коду ОКВЭД, заявленному хозяйствующими субъектами при государственной регистрации в качестве основного.

Объектами классификации в ОКВЭД являются виды экономической деятельности. Экономическая деятельность имеет место тогда, когда ресурсы (оборудование, рабочая сила, технологии, сырье, материалы, энергия, информационные ресурсы) объединяются в производственный процесс, имеющий целью производство продукции (оказание услуг), и характеризуется затратами на производство, процессом производства и выпуском продукции (оказанием услуг).

В соответствии с международной практикой в ОКВЭД не делается различий по ведомственной подчиненности, между внутренней и внешней торговлей, коммерческими и некоммерческими видами экономической деятельности.

ОКВЭД предназначен для решения основных задач, связанных со следующими вопросами:

- классификацией и кодированием видов экономической деятельности, заявляемых хозяйствующими субъектами при регистрации;

- определением основного и других фактически осуществляемых видов экономической деятельности;

- разработкой нормативных правовых актов, касающихся государственного регулирования отдельных видов деятельности;

- осуществлением государственного статистического наблюдения по видам деятельности за развитием экономических процессов;

- подготовкой статистической информации для сопоставлений на международном уровне;

- кодированием информации о видах экономической деятельности в информационных системах и ресурсах, едином государственном регистре предприятий и организаций, других информационных регистрах;

- обеспечением потребностей органов государственной власти и управления в информации о видах экономической деятельности при решении аналитических задач.

С января 2017 года осуществлен переход на новую версию Общероссийского классификатора видов экономической деятельности - ОКВЭД2, где увеличена детализация видов экономической деятельности, что дает возможность производить сбор и обработку информации, необходимой для экономического анализа и принятия решений в макроэкономическом масштабе, обеспечивает сопоставимость информации по странам Европейского экономического сообщества.

Налоговыми органами, начиная с 11 июля 2016 года, при государственной регистрации предприятиям присваиваются коды ОКВЭД2. Предприятиям, которые были зарегистрированы ранее, присвоение кодов ОКВЭД2 осуществлялось с использованием переходных ключей между старыми и новыми версиями ОКВЭД, разработанными Минэкономразвития России.

В новой редакции ОКВЭД2 по сравнению с его старой версией ОКВЭД-2007 во многих разделах (отраслях экономики) произошли достаточно существенные изменения границ их содержательного наполнения. С целью более точного классифицирования отдельных видов деятельности в разделах ОКВЭД2 произведена их перегруппировка, исходя из классификационных признаков, определяющих принадлежность к разделам ОКВЭД2.

С более подробной информацией об имеющихся различиях между ОКВЭД-2007 и ОКВЭД2 можно ознакомиться в комментариях под таблицей 10.1 «Число организаций по видам экономической деятельности».

**10.1 Число организаций
по видам экономической деятельности**
(на 1 января)

ОКВЭД2	2017 (оценка)	2018	2017	Справочно: ОКВЭД
Всего	90595	87818	90595	Всего
из них по видам экономической деятельности:				из них по видам экономической деятельности:
сельское, лесное хозяйство, охота, рыболовство и рыбоводство	3363	3130	3219	сельское хозяйство, охота и лесное хозяйство
			148	рыболовство, рыбоводство
добыча полезных ископаемых	316	318	320	добыча полезных ископаемых
обрабатывающие производства	7047	6808	7749	обрабатывающие производства
обеспечение электрической энергией, газом и паром; кондиционирование воздуха	419	420	616	производство и распределение электроэнергии, газа и воды
водоснабжение; водоотведение, организация сбора и утилизации отходов, деятельность по ликвидации загрязнений	668	594		
строительство	8568	8360	8549	строительство
торговля оптовая и розничная; ремонт автотранспортных средств и мотоциклов	28495	27720	28639	оптовая и розничная торговля; ремонт автотранспортных средств мотоциклов, бытовых изделий и предметов личного пользования
транспортировка и хранение	4917	4914	5874	транспорт и связь

Предприятия и организации

Продолжение

ОКВЭД2	2017 (оценка)	2018	2017	Справочно: ОКВЭД
деятельность гостиниц и предприятий общественного питания	2308	2182	2309	гостиницы и рестораны
деятельность в области информации и связи	2207	2148		
деятельность финансовая и страховая	1628	1545	1625	финансовая деятельность
деятельность по операциям с недвижимым имуществом	7495	7317	17300	операции с недвижимым имуществом, аренда и предоставление услуг
деятельность профессиональная, научная и техническая	6517	6357		
деятельность административная и сопутствующие дополнительные услуги	2572	2520		
государственное управление и обеспечение военной безопасности; социальное обеспечение	2608	2600	2608	государственное управление и обеспечение военной безопасности; обязательное социальное обеспечение
образование	3809	3702	3809	образование
деятельность в области здравоохранения и социальных услуг	1903	1965	1996	здравоохранение и предоставление социальных услуг
деятельность в области культуры, спорта, организации досуга и развлечений	1617	1367		
предоставление прочих видов услуг	4123	3844	5825	предоставление прочих коммунальных, социальных и персональных услуг

ОКВЭД2	2017 (оценка)	2018	2017	Справочно: ОКВЭД
деятельность домашних хозяйств как работодателей; недифференцированная деятельность частных домашних хозяйств по производству товаров и оказанию услуг для собственного потребления	5	5	5	предоставление услуг по ведению домашнего хозяйства
конкретные виды экономической деятельности не установлены	4	2	4	конкретные виды экономической деятельности не установлены

Комментарии к различию между ОКВЭД-2007 и ОКВЭД2

В классификаторе ОКВЭД2 увеличен уровень детализации видов, введены новые классы экономической деятельности. Если ранее в ОКВЭД-2007 были 17 разделов, то теперь в ОКВЭД2 их 21.

Были созданы новые разделы:

- «Водоснабжение; водоотведение, организация сбора и утилизации отходов, деятельность по ликвидации загрязнений»;
- «Деятельность в области информации и связи»;
- «Деятельность профессиональная, научная и техническая»;
- «Деятельность административная и сопутствующие дополнительные услуги»;
- «Деятельность в области культуры, спорта, организации досуга и развлечений».

Перестал существовать, как самостоятельный, раздел «Рыболовство, рыбоводство».

Однако, есть разделы, которые не претерпели изменений, например, раздел «Строительство», и «Образование». Прежний раздел «Гостиницы и рестораны» теперь раздел «Деятельность гостиниц и предприятий общественного питания», «Государственное управление и обеспечение военной безопасности; обязательное социальное обеспечение» теперь раздел «Государственное управление и обеспечение военной безопасности; социальное обеспечение». Прежний раздел «Финансовая деятельность» звучит несколько иначе «Деятельность финансовая и страховая», но, по существу здесь только конкретизировалось название, поскольку страхование и прежде входило в этот раздел.

Из раздела «Сельское хозяйство, охота и лесное хозяйство» два вида деятельности перешли в другие разделы: деятельность ирригационных систем в раздел «Водоснабжение; водоотведение, организация сбора и утилизации отходов, деятельность по ликвидации загрязнений» и содержание парков и садов в раздел «Деятельность административная и сопутствующие дополнительные услуги». В то же время, в раздел «Сельское, лесное хозяйство, охота, рыболовство и рыбоводство» вошел раздел «Рыболовство, рыбоводство».

Раздел «Добыча полезных ископаемых» это те же виды деятельности, что и прежде, за исключением одного - «агломерация угля». Исходя из того, что это процесс обработки, он перешел в раздел «Обрабатывающие производства» в класс «производство кокса и нефтепродуктов».

Раздел «Обрабатывающие производства» претерпел изменения. В новой версии классификатора структура обрабатывающих производств представлена более детально. Выделены в отдельные классы такие виды деятельности, как:

- Производство напитков;
- Производство табачных изделий;
- Производство текстильных изделий;
- Производство одежды;
- Производство бумаги и бумажных изделий;
- Деятельность полиграфическая и копирование носителей информации;
- Производство лекарственных средств и материалов, применяемых в медицинских целях;
- Производство металлургическое;
- Производство компьютеров, электронных и оптических изделий;
- Производство электрического оборудования;
- Производство автотранспортных средств, прицепов и полуприцепов;
- Производство прочих транспортных средств и оборудования;
- Производство мебели;
- Производство прочих готовых изделий.

Введен новый класс «ремонт и монтаж машин и оборудования». Издательская деятельность перенесена в новый раздел «Деятельность в области информации и связи». Обработка вторичного сырья - в раздел «Водоснабжение; водоотведение, организация сбора и утилизации отходов, деятельность по ликвидации загрязнений».

Из раздела «Производство и распределение электроэнергии, газа и воды» выделились два раздела: «Обеспечение электрической энергией, газом и паром; кондиционирование воздуха» и «Водоснабжение; водоотведение, организация сбора и утилизации отходов, деятельность по ликвидации загрязнений».

Прежний раздел «Оптовая и розничная торговля; ремонт автотранспортных средств, мотоциклов, бытовых изделий и предметов личного пользования» переименован в следующей редакции: «Торговля оптовая и розничная; ремонт автотранспортных средств и мотоциклов». Деятельность по ремонту бытовых изделий и предметов личного пользования перенесена в раздел «Предоставление прочих видов услуг».

Деятельность туристических агентств из раздела «Транспорт и связь» перенесена в раздел «Деятельность административная и сопутствующие дополнительные услуги», деятельность предприятий связи отнесена к разделу «Деятельность в области информации и связи».

Имеющееся различие между данными по разделам «Деятельность по операциям с недвижимым имуществом» и «Операции с недвижимым имуществом, аренда и предоставление услуг» объясняется тем, что прежний раздел был расформирован по четырем разделам ОКВЭД2: «Деятельность по операциям с недвижимым имуществом», «Деятельность профессиональная, научная и техническая», «Деятельность административная и сопутствующие дополнительные услуги» и «Деятельность в области информации и связи».

Ветеринарная деятельность из раздела «Здравоохранение и предоставление социальных услуг» перенесена в раздел «Деятельность профессиональная, научная и техническая».

Раздел «Деятельность в области культуры, спорта, организации досуга и развлечений», в старой версии ОКВЭД-2007 эти виды деятельности не были объединены в самостоятельный раздел и являлись составной частью раздела «Предоставление прочих коммунальных, социальных и персональных услуг».

**10.2 Распределение предприятий и организаций
по формам собственности**
(на 1 января)

	2014	2015	2016	2017	2018
	Единиц				
Всего	88144	89473	91703	90595	87818
в том числе по формам собственности:					
государственная	2560	2534	2420	2319	2254
муниципальная	6196	6154	6090	5953	5671
собственность общественных объединений (организаций)	3631	3498	3433	3403	3138
частная	73354	74902	77213	76258	73843
собственность иностранных юридических лиц, граждан и лиц без гражданства	846	898	1094	1225	1579
прочие формы собственности	1557	1487	1453	1437	1333
	В % к итогу				
Всего	100,0	100,0	100,0	100,0	100,0
в том числе по формам собственности:					
государственная	2,9	2,8	2,6	2,6	2,6
муниципальная	7,0	6,9	6,6	6,6	6,4
собственность общественных объединений (организаций)	4,1	3,9	3,8	3,7	3,6
частная	83,2	83,7	84,2	84,2	84,1
собственность иностранных юридических лиц, граждан и лиц без гражданства	1,0	1,0	1,2	1,3	1,8
прочие формы собственности	1,8	1,7	1,6	1,6	1,5

Распределение предприятий и организаций по формам собственности

на 01.01.2018 г.

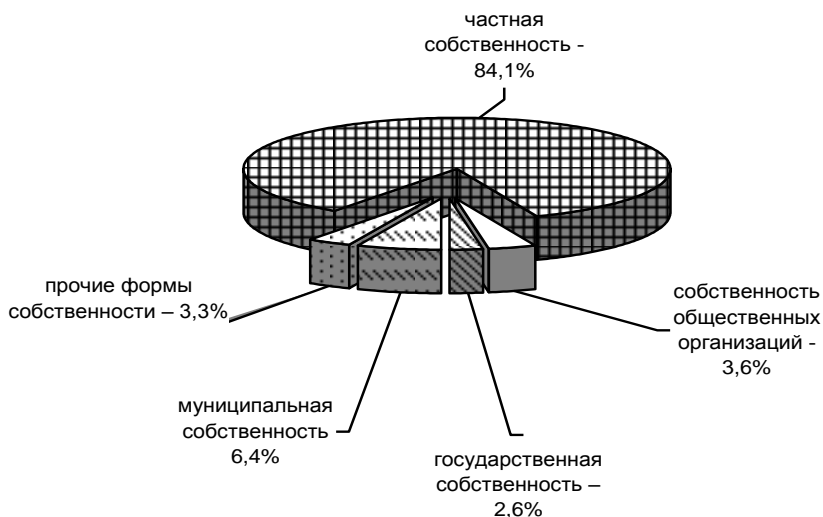

на 01.01.2017 г.

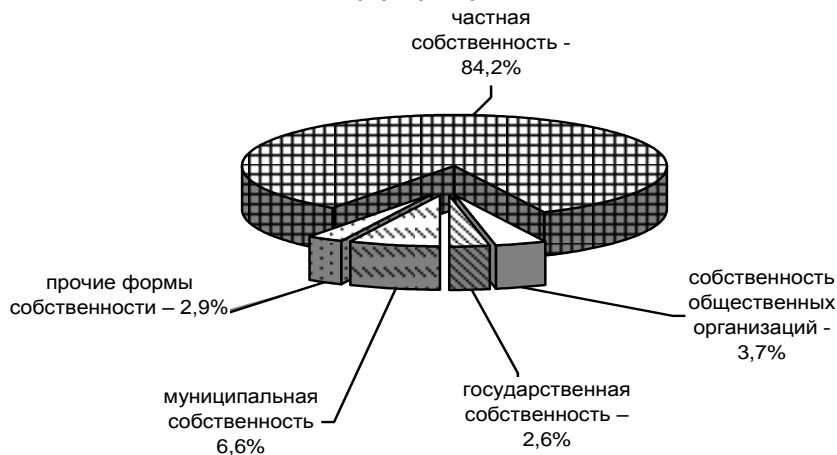

Распределение предприятий по формам собственности на 1 января 2018 года не претерпело существенных изменений по сравнению с соответствующим периодом 2017 года.

**10.3 Распределение предприятий и организаций
по видам экономической деятельности
на 1 января 2018 года¹**

	Число предприятий и организаций		из них по формам собственности, единиц			
	единиц	в % к итогу	государственная	муниципальная	частная	смешанная российская
Всего	87818	100,0	2254	5671	73843	435
из них организации с основным видом деятельности:						
сельское, лесное хозяйство, охота, рыболовство и рыбоводство	3130	3,6	97	7	2962	8
в том числе:						
растениеводство и животноводство, охота и предоставление соответствующих услуг в этих областях	2957	3,0	82	7	2808	7
рыболовство и рыбоводство	143	0,2	7	-	134	1
добыча полезных ископаемых	318	0,4	-	2	295	2
из нее:						
добыча угля	57	0,1	-	-	48	-
добыча сырой нефти и природного газа	13	0,0	-	-	10	-
добыча прочих полезных ископаемых	226	0,3	-	2	216	1
обрабатывающие производства	6808	7,7	15	5	6425	34
из них:						
производство пищевых продуктов	1013	1,2	1	1	926	3
производство напитков	177	0,2	-	-	167	-
производство табачных изделий	7	0,0	-	-	7	-

	Число предприятий и организаций		из них по формам собственности, единиц			
	единиц	в % к итогу	государственная	муниципальная	частная	смешанная российская
производство текстильных изделий	83	0,1	-	-	78	-
производство одежды	231	0,3	-	1	224	-
производство кожи и изделий из кожи	90	0,1	-	-	84	-
обработка древесины и производство изделий из дерева и пробки, кроме мебели, производство изделий из соломки и материалов для плетения	258	0,3	1	-	250	1
производство бумаги и бумажных изделий	73	0,1	-	-	71	1
деятельность полиграфическая и копирование носителей информации	298	0,3	1	2	288	1
производство кокса и нефтепродуктов	32	0,0	-	-	31	1
производство химических веществ и химических продуктов	270	0,3	1	-	253	2
производство лекарственных средств и материалов, применяемых в медицинских целях	45	0,1	1	-	40	-
производство резиновых и пластмассовых изделий	403	0,5	-	-	374	1
производство прочей неметаллической минеральной продукции	561	0,6	1	-	534	2
производство металлургическое	86	0,1	1	-	79	-

Предприятия и организации

Продолжение

	Число предприятий и организаций		из них по формам собственности, единиц			
	единиц	в % к итогу	государственная	муниципальная	частная	смешанная российская
производство готовых металлических изделий, кроме машин и оборудования	1017	1,2	3	-	983	2
производство компьютеров, электронных и оптических изделий	158	0,2	3	-	145	4
производство электрического оборудования	180	0,2	-	-	163	1
производство машин и оборудования, не включенных в другие группировки	425	0,5	-	-	398	2
производство автотранспортных средств, прицепов и полуприцепов	55	0,1	-	-	45	-
производство прочих транспортных средств и оборудования	114	0,1	-	-	94	7
производство мебели	300	0,3	-	-	290	-
производство прочих готовых изделий	128	0,1	-	-	119	2
ремонт и монтаж машин и оборудования	804	0,9	2	1	782	4
обеспечение электрической энергией, газом и паром; кондиционирование воздуха	420	0,5	6	35	294	72
в том числе:						
производство, передача и распределение электроэнергии	191	0,2	4	3	162	13
производство и распределение газообразного топлива	75	0,1	-	-	17	58
производство, передача и распределение пара и горячей воды; кондиционирование воздуха	154	0,2	2	32	115	1

	Число предприятий и организаций		из них по формам собственности, единиц			
	единиц	в % к итогу	государственная	муниципальная	частная	смешанная российская
водоснабжение; водоотведение, организация сбора и утилизации отходов, деятельность по ликвидации загрязнений	594	0,7	8	129	429	7
строительство	8360	9,5	23	18	8137	10
торговля оптовая и розничная; ремонт автотранспортных средств и мотоциклов	27720	31,6	9	6	26410	22
в том числе:						
торговля оптовая и розничная автотранспортными средствами и мотоциклами и их ремонт	1904	2,2	1	1	1850	-
торговля оптовая, кроме оптовой торговли автотранспортными средствами и мотоциклами	19076	21,7	6	2	18041	12
торговля розничная, кроме торговли автотранспортными средствами и мотоциклами	6740	7,7	2	3	6519	10
транспортировка и хранение	4914	5,6	98	36	4578	27
деятельность гостиниц и предприятий общественного питания	2182	2,5	3	16	2125	4
деятельность в области информации и связи	2148	2,4	35	101	1935	19
из нее:						
деятельность издательская	405	0,5	4	49	339	2
деятельность финансовая и страховая	1545	1,8	15	1	1233	39
деятельность по операциям с недвижимым имуществом	7317	8,3	39	96	7069	21

	Число предприятий и организаций		из них по формам собственности, единиц			
	единиц	в % к итогу	государственная	муниципальная	частная	смешанная российская
деятельность профессиональная, научная и техническая	6357	7,2	165	109	5825	115
из нее:						
научные исследования и разработки	631	0,7	64	2	481	63
деятельность административная и сопутствующие дополнительные услуги	2520	2,9	59	33	2372	9
государственное управление и обеспечение военной безопасности; социальное обеспечение	2600	3,0	974	1366	252	3
образование	3702	4,2	320	2740	555	15
деятельность в области здравоохранения и социальных услуг	1965	2,2	321	299	1278	4
деятельность в области культуры, спорта, организации досуга и развлечений	1367	1,5	66	645	560	14
предоставление прочих видов услуг	3844	4,4	1	27	1102	10
деятельность домашних хозяйств как работодателей; недифференцированная деятельность частных домашних хозяйств по производству товаров и оказанию услуг для собственного потребления	5	0,0	-	-	5	-
конкретные виды экономической деятельности не установлены	2	0,0	-	-	2	-

¹ По данным государственной регистрации.

**10.4 Распределение предприятий и организаций
по организационно-правовым формам**
(на 1 января)

	Число предприятий и организаций, единиц				
	2014	2015	2016	2017	2018
Всего	88144	89473	91703	90595	87818
Юридические лица	83751	85224	87843	87199	84550
из них:					
коммерческие организации	67116	68755	71316	70814	68865
хозяйственные товарищества и общества	65382	67167	69904	69600	67768
производственные кооперативы	393	375	360	323	303
крестьянские (фермерские) хозяйства ¹	779	680	560	460	395
унитарные предприятия	562	533	492	431	399
некоммерческие организации	16598	16438	16516	16379	15681
потребительские кооперативы	1710	1722	1769	1741	1718
общественные и религиозные организации (объединения)	2854	2766	2727	2722	2514
общественные движения	36	35	31	34	30
фонды	411	386	390	407	410
учреждения	7088	6996	6944	6807	6452
другие некоммерческие организации	4499	4533	4655	4668	4557
юридические лица, которые не привели свою организационно- правовую форму в соответствие с нормами действующего законодательства	37	31	11	6	4
Без прав юридического лица	4393	4249	3860	3396	3268
из них:					
паевые инвестиционные фонды ²	11	13	17	7	9
филиалы, представительства и другие обособленные подразделения	4037	3955	3533	3048	2919
прочие неюридические лица	345	281	310	341	340

	В % к итогу				
	2014	2015	2016	2017	2018
Всего	100,0	100,0	100,0	100,0	100,0
Юридические лица	95,0	95,3	95,8	96,3	96,3
из них:					
коммерческие организации	76,2	76,9	77,8	78,2	78,4
хозяйственные товарищества и общества	74,2	75,1	76,3	76,8	77,2
производственные кооперативы	0,5	0,4	0,4	0,4	0,3
крестьянские (фермерские) хозяйства	0,9	0,8	0,6	0,5	0,4
унитарные предприятия	0,6	0,6	0,5	0,5	0,5
некоммерческие организации	18,8	18,4	18,0	18,1	17,9
потребительские кооперативы	1,9	1,9	1,9	1,9	1,9
общественные и религиозные организации (объединения)	3,2	3,1	3,0	3,0	2,9
общественные движения	0,0	0,0	0,0	0,0	0,0
фонды	0,5	0,4	0,4	0,5	0,5
учреждения	8,1	7,9	7,6	7,5	7,4
другие некоммерческие организации	5,1	5,1	5,1	5,2	5,2
юридические лица, которые не привели свою организационно- правовую форму в соответствие с нормами действующего законодательства	0,0	0,0	0,0	0,0	0,0
Без прав юридического лица	5,0	4,7	4,2	3,7	3,7
из них:					
паевые инвестиционные фонды	0,0	0,0	0,0	0,0	0,0
филиалы, представительства и другие обособленные подразделения	4,6	4,4	3,8	3,3	3,3
прочие неюридические лица	0,4	0,3	0,4	0,4	0,4

¹ Крестьянские (фермерские) хозяйства, главы которых зарегистрировались в качестве индивидуальных предпринимателей без образования юридического лица, переведены в базу данных «Индивидуальные предприниматели».

² Учет и идентификацию паевых инвестиционных фондов кодами ОК ТЭИ в составе Статрегистра осуществляет ГМЦ Росстата.

Малое и среднее предпринимательство

В разделе приведены данные, характеризующие деятельность малых (включая микро) и средних предприятий, полученные по итогам текущих обследований субъектов малого и среднего предпринимательства. Порядок статистического наблюдения за деятельностью субъектов малого и среднего предпринимательства определен Постановлением Правительства Российской Федерации от 16 февраля 2008 года № 79 «О порядке проведения выборочных статистических наблюдений за деятельностью субъектов малого и среднего предпринимательства».

В соответствии с Федеральным законом от 24 июля 2007 г. № 209-ФЗ «О развитии малого и среднего предпринимательства в Российской Федерации» к малым и средним предприятиям (юридическим лицам) относятся хозяйственные общества, хозяйственные партнерства, производственные кооперативы, потребительские кооперативы, крестьянские (фермерские) хозяйства, при выполнении условий по структуре уставного капитала, среднесписочной численности работников и уровню дохода, полученного от осуществления предпринимательской деятельности (Постановление Правительства РФ от 4 апреля 2016 г. № 265 «О предельных значениях дохода, полученного от осуществления предпринимательской деятельности, для каждой категории субъектов малого и среднего предпринимательства»).

При выполнении условий по структуре уставного капитала, к средним предприятиям относятся хозяйствующие субъекты:

- со среднесписочной численностью работников за предшествующий календарный год от 101 до 250 человек включительно;
- предельным значением дохода, полученного от осуществления предпринимательской деятельности, от 800 млн. рублей до 2 млрд. рублей.

К малым предприятиям относятся хозяйствующие субъекты:

- со среднесписочной численностью работников за предшествующий календарный год до 100 человек включительно. Из числа малых предприятий выделяются микропредприятия, со среднесписочной численностью работников до 15 человек;
- предельным значением дохода, полученного от осуществления предпринимательской деятельности, до 800 млн. рублей. Из числа малых предприятий выделяются микропредприятия с доходом до 120 млн. руб.

Данные сформированы по основному виду экономической деятельности предприятий в соответствии с Общероссийским классификатором видов экономической деятельности (ОКВЭД 2) ОК 029-2014 (КДЕС Ред. 2).

**10.5 Основные экономические показатели деятельности
малых и средних предприятий
в 2017 году**

	Средние предприятия	Малые предприятия	
		всего	из них микро- предприя- тия
Число предприятий (на конец года), единиц	521 ¹	54185	48692
Оборот предприятий, млн. руб.	158492,9	1057502,1	490305,9
Средняя численность работников, тыс. чел.	42,0	326,2	166,3
Среднесписочная численность работников (без внешних совместителей), тыс. чел.	39,8	292,6	143,5
Инвестиции в основной капитал, млн. руб.	7448,8	42092,5	18687,1

**Структура основных экономических показателей по субъектам
малого и среднего предпринимательства, в процентах**

Среднесписочная численность работников (без внешних совместителей)	12,0	88,0	43,2
Оборот предприятий	13,0	87,0	40,3
Инвестиции в основной капитал	15,0	85,0	37,7

¹ Юридических лиц и территориально обособленных подразделений

**10.6 Число предприятий по видам экономической деятельности
в 2017 году**
(на конец года)

	Число предприятий, единиц			В процентах к итогу		
	средние предпри- ятия	малые предприятия		средние предпри- ятия	малые предприятия	
		всего	в том числе микро- предпри- ятия		всего	в том числе микро- предпри- ятия
Всего	521	54185	48692	100,0	100,0	100,0
в том числе по видам экономической деятельности:						
сельское, лесное хозяйство, охота, рыболовство и рыбоводство	66	1721	1338	12,7	3,2	2,7
добыча полезных ископаемых	13	206	181	2,5	0,4	0,4
обрабаты- вающие производства	106	5018	4190	20,3	9,3	8,6
обеспечение электрической энергией, газом и паром; кондициониро- вание воздуха	15	183	160	2,9	0,3	0,3
водоснабжение; водоотведение, организация сбора и утилизации отходов, деятельность по ликвидации загрязнений	23	301	243	4,4	0,6	0,5
строительство	32	6150	5561	6,1	11,4	11,4

Предприятия и организации

Продолжение

	Число предприятий, единиц			В процентах к итогу		
	средние предприятия	малые предприятия		средние предприятия	малые предприятия	
		всего	в том числе микро-предприятия		всего	в том числе микро-предприятия
торговля оптовая и розничная; ремонт автотранспортных средств и мотоциклов	159	20245	18607	30,5	37,4	38,2
транспортировка и хранение	25	3592	3221	4,8	6,6	6,6
деятельность гостиниц и предприятий общественного питания	1	1837	1571	0,2	3,4	3,2
деятельность в области информации и связи	10	1577	1437	1,9	2,9	3,0
деятельность финансовая и страховая	5	715	668	1,0	1,3	1,4
деятельность по операциям с недвижимым имуществом	8	4121	3693	1,5	7,6	7,6
деятельность профессиональная, научная и техническая	18	4285	4040	3,5	7,9	8,3
деятельность административная и сопутствующие дополнительные услуги	17	2115	1844	3,3	3,9	3,8
образование	-	127	124	-	0,2	0,3

Предприятия и организации

Продолжение

	Число предприятий, единиц			В процентах к итогу		
	средние предприятия	малые предприятия		средние предприятия	малые предприятия	
		всего	в том числе микро-предприятия		всего	в том числе микро-предприятия
деятельность в области здравоохранения и социальных услуг	9	1078	959	1,7	2,0	2,0
деятельность в области культуры, спорта, организации досуга и развлечений	13	313	296	2,5	0,6	0,6
предоставление прочих видов услуг	1	601	559	0,2	1,0	1,1

**10.7 Средняя численность работников списочного состава
(без внешних совместителей и работников несписочного состава)
по видам экономической деятельности
в 2017 году**

	Средняя численность работников, тыс. человек			В процентах к итогу		
	средние предприятия	малые предприятия		средние предприятия	малые предприятия	
		всего	в том числе микро-предприятия		всего	в том числе микро-предприятия
Всего	39,8	292,6	143,5	100,0	100,0	100,0
в том числе по видам экономической деятельности:						
сельское, лесное хозяйство, охота, рыболовство и рыбоводство	8,7	21,8	5,1	22,0	7,4	3,5
добыча полезных ископаемых	1,1	1,6	0,6	2,8	0,6	0,4
обрабатывающие производства	13,8	41,6	13,3	34,7	14,3	9,3
обеспечение электрической энергией, газом и паром; кондиционирование воздуха	1,2	1,0	0,4	3,1	0,3	0,3
водоснабжение; водоотведение, организация сбора и утилизации отходов, деятельность по ликвидации загрязнений	0,6	2,6	0,6	1,6	0,9	0,4
строительство	3,4	31,0	17,3	8,6	10,6	12,0

Предприятия и организации

Продолжение

	Средняя численность работников, тыс. человек			В процентах к итогу		
	средние предприятия	малые предприятия		средние предприятия	малые предприятия	
		всего	в том числе микро-предприятия		всего	в том числе микро-предприятия
торговля оптовая и розничная; ремонт автотранспортных средств и мотоциклов	4,9	87,8	53,7	12,4	30,1	37,5
транспортировка и хранение	2,2	20,5	8,6	5,5	7,0	6,0
деятельность гостиниц и предприятий общественного питания	x	11,6	5,0	x	4,0	3,5
деятельность в области информации и связи	0,3	7,5	3,6	0,7	2,6	2,5
деятельность финансовая и страховая	0,3	4,8	1,9	0,8	1,6	1,4
деятельность по операциям с недвижимым имуществом	0,3	20,9	10,7	0,8	7,1	7,4
деятельность профессиональная, научная и техническая	1,5	16,9	11,6	3,9	5,8	8,1
деятельность административная и сопутствующие дополнительные услуги	0,7	11,8	5,0	1,7	4,0	3,5
образование	-	0,4	0,3	-	0,1	0,2

Предприятия и организации

Продолжение

	Средняя численность работников, тыс. человек		В процентах к итогу			
	средние предприятия	малые предприятия		средние предприятия	малые предприятия	
		всего	в том числе микро-предприятия		всего	в том числе микро-предприятия
деятельность в области здравоохранения и социальных услуг	0,5	7,1	3,8	1,2	2,4	2,6
деятельность в области культуры, спорта, организации досуга и развлечений	0,0	1,2	0,7	0,1	0,4	0,5
предоставление прочих видов услуг	x	2,4	1,4	x	0,8	0,9

**10.8 Оборот предприятий
по видам экономической деятельности
в 2017 году**

	Оборот, млн. рублей			В процентах к итогу		
	средние предпри- ятия	малые предприятия		средние предприя- тия	малые предприятия	
		всего	в том числе микро- предпри- ятия		всего	в том числе микро- предпри- ятия
Всего	158492,9	1057502,1	490305,9	100,0	100,0	100,0
в том числе по видам экономической деятельности:						
сельское, лесное хозяйство, охота, рыболовство и рыбоводство	17578,0	55102,6	17372,6	11,1	5,2	3,5
добыча полезных ископаемых	1238,0	3587,6	1664,6	0,8	0,3	0,3
обрабаты- вающие производства	40060,9	109680,7	36073,2	25,3	10,4	7,4
обеспечение электрической энергией, газом и паром; конди- ционирование воздуха	1480,0	3729,9	1268,9	0,9	0,4	0,3
водоснабжение; водоотведение, организация сбора и утилизации отходов, деятельность по ликвидации загрязнений	3191,9	5634,8	2071,8	2,0	0,5	0,4
строительство	12235,0	71104,4	28868,2	7,7	6,7	5,9

Предприятия и организации

Продолжение

	Оборот, млн. рублей			В процентах к итогу		
	средние предприятия	малые предприятия		средние предприятия	малые предприятия	
		всего	в том числе микро-предприятия		всего	в том числе микро-предприятия
торговля оптовая и розничная; ремонт автотранспортных средств и мотоциклов	72617,6	668007,0	337431,9	45,8	63,1	68,8
транспортировка и хранение	4702,8	39094,9	17637,2	3,0	3,7	3,6
деятельность гостиниц и предприятий общественного питания	x	15549,5	6781,4	x	1,5	1,4
деятельность в области информации и связи	516,8	10524,0	4596,4	0,3	1,0	0,9
деятельность финансовая и страховая	-	891,2	115,5	-	0,1	0,0
деятельность по операциям с недвижимым имуществом	1129,3	31543,3	15594,8	0,7	3,0	3,2
деятельность профессиональная, научная и техническая	2503,0	21901,3	11059,1	1,6	2,1	2,3
деятельность административная и сопутствующие дополнительные услуги	552,8	10082,5	4504,6	0,3	1,0	0,9
образование	-	354,3	301,3	-	0,0	0,1

Предприятия и организации

Продолжение

	Оборот, млн. рублей			В процентах к итогу		
	средние предприятия	малые предприятия		средние предприятия	малые предприятия	
		всего	в том числе микро-предприятия		всего	в том числе микро-предприятия
деятельность в области здравоохранения и социальных услуг	397,1	6736,8	2773,6	0,3	0,6	0,6
деятельность в области культуры, спорта, организации досуга и развлечений	47,0	915,4	490,9	0,0	0,1	0,1
предоставление прочих видов услуг	x	3061,9	1699,8	x	0,3	0,3

**10.9 Инвестиции предприятий
по видам экономической деятельности
в 2017 году**

	Инвестиции, млн. рублей			В процентах к итогу		
	средние предпри- ятия	малые предприятия		средние предприя- тия	малые предприятия	
		всего	в том числе микро- предпри- ятия		всего	в том числе микро- предпри- ятия
Всего	7448,8	42092,5	18687,1	100,0	100,0	100,0
в том числе по видам экономической деятельности:						
сельское, лесное хозяйство, охота, рыболовство и рыбоводство	2530,6	8566,7	1395,9	34,0	20,5	7,5
добыча полезных ископаемых	60,2	48,7	28,3	0,8	0,1	0,2
обрабаты- вающие производства	1097,8	1954,5	317,6	14,7	4,6	1,7
обеспечение электрической энергией, газом и паром; конди- ционирование воздуха	32,9	57,2	54,2	0,4	0,1	0,3
водоснабжение; водоотведение, организация сбора и утилизации отходов, деятельность по ликвидации загрязнений	3,9	142,8	93,3	0,1	0,3	0,5
строительство	194,5	10595,8	7215,6	2,6	25,2	38,7

Предприятия и организации

Продолжение

	Инвестиции, млн. рублей			В процентах к итогу		
	средние предприятия	малые предприятия		средние предприятия	малые предприятия	
		всего	в том числе микро-предприятия		всего	в том числе микро-предприятия
торговля оптовая и розничная; ремонт авто- транспортных средств и мотоциклов	669,3	2670,5	587,6	9,0	6,3	3,1
транспортировка и хранение	153,3	4563,6	3423,9	2,1	10,8	18,3
деятельность гостиниц и предприятий общественного питания	x	58,0	9,5	x	0,1	0,1
деятельность в области информации и связи	x	32,2	6,4	x	0,1	0,0
деятельность финансовая и страховая	9,5	45,4	44,6	0,1	0,1	0,2
деятельность по операциям с недвижимым имуществом	2615,7	9300,2	3686,0	35,1	22,2	19,7
деятельность профессио- нальная, научная и техническая	36,8	2697,8	771,2	0,5	6,4	4,1
деятельность администра- тивная и сопутствующие дополнительные услуги	36,0	859,7	820,7	0,5	2,0	4,4
образование	-	0,9	0,6	-	0,0	0,0

Предприятия и организации

Продолжение

	Инвестиции, млн. рублей			В процентах к итогу		
	средние предпри- ятия	малые предприятия		средние предприя- тия	малые предприятия	
		всего	в том числе микро- предпри- ятия		всего	в том числе микро- предпри- ятия
деятельность в области здраво- охранения и социальных услуг	5,4	364,1	186,2	0,1	0,9	1,0
деятельность в области культуры, спорта, организации досуга и развлечений	-	61,7	43,1	-	0,1	0,2
предоставление прочих видов услуг	-	72,9	2,4	-	0,2	0,0

ПРОМЫШЛЕННОЕ ПРОИЗВОДСТВО

11

*Общэкономические показатели
промышленного производства*

Материально-техническая база

Добыча полезных ископаемых

Обрабатывающие производства

*Обеспечение электрической энергией,
газом и паром; кондиционирование воздуха*

*Водоснабжение; водоотведение,
организация сбора и утилизации отходов,
деятельность по ликвидации загрязнений*

**Общеэкономические показатели
промышленного производства**

11.1	Основные показатели работы добывающих, обрабатывающих производств, обеспечения электрической энергией, газом и паром; кондиционирования воздуха, водоснабжения; водоотведения, организации сбора и утилизации отходов, деятельности по ликвидации загрязнений	327
11.2	Индексы производства по отдельным видам экономической деятельности	330
11.3	Объем отгруженных товаров собственного производства, выполненных работ и услуг собственными силами по видам экономической деятельности	332
11.4	Структура отгруженных товаров собственного производства, выполненных работ и услуг собственными силами по видам экономической деятельности по формам собственности в 2017 году	334
11.5	Структура отгруженных товаров собственного производства, выполненных работ и услуг собственными силами по видам экономической деятельности обрабатывающих производств по формам собственности в 2017 году	335
11.6	Использование производственных мощностей организаций по выпуску отдельных видов продукции	341
11.7	Удельный расход электроэнергии на производство отдельных видов продукции и работ по крупным и средним организациям	343
Материально-техническая база		
11.8	Наличие и движение основных фондов по организациям с основным видом экономической деятельности	344
11.9	Основные фонды по организациям с основным видом экономической деятельности	348
11.10	Структура затрат на производство и продажу продукции (работ, услуг) по отдельным видам экономической деятельности	350
Добыча полезных ископаемых		
11.11	Основные показатели работы организаций по виду экономической деятельности "Добыча полезных ископаемых"	352
11.12	Добыча отдельных видов полезных ископаемых	352
Обрабатывающие производства		
11.13	Основные показатели работы организаций по виду экономической деятельности "Обрабатывающие производства"	353
11.14	Основные показатели работы организаций по виду экономической деятельности "Производство пищевых продуктов"	354
11.15	Производство основных видов пищевых продуктов	354

Промышленное производство

11.16	Основные показатели работы организаций по виду экономической деятельности "Производство напитков"	356
11.17	Производство основных видов напитков	356
11.18	Основные показатели работы организаций по виду экономической деятельности "Производство табачных изделий"	357
11.19	Производство табачных изделий	357
11.20	Основные показатели работы организаций по виду экономической деятельности "Производство текстильных изделий"	358
11.21	Производство основных видов текстильных изделий	358
11.22	Основные показатели работы организаций по виду экономической деятельности "Производство одежды"	359
11.23	Производство основных видов одежды	359
11.24	Основные показатели работы организаций по виду экономической деятельности "Производство кожи и изделий из кожи"	360
11.25	Производство основных видов кожи и изделий из кожи	360
11.26	Основные показатели работы организаций по виду экономической деятельности "Обработка древесины и производство изделий из дерева и пробки кроме мебели, производство изделий из соломки и материалов для плетения"	361
11.27	Производство основных видов обработки древесины и производства изделий из дерева и пробки кроме мебели, производства изделий из соломки и материалов для плетения	361
11.28	Основные показатели работы организаций по виду экономической деятельности "Производство бумаги и бумажных изделий"	362
11.29	Производство основных видов бумаги и бумажных изделий	362
11.30	Основные показатели работы организаций по виду экономической деятельности "Деятельность полиграфическая и копирование носителей информации"	363
11.31	Услуги в сфере полиграфической деятельности и копирования носителей информации	363
11.32	Основные показатели работы организаций по виду экономической деятельности "Производство кокса и нефтепродуктов"	364
11.33	Производство основных видов кокса и нефтепродуктов	364
11.34	Основные показатели работы организаций по виду экономической деятельности "Производство химических веществ и химических продуктов "	365
11.35	Производство основных видов химических веществ и химических продуктов	365

Промышленное производство

11.36	Основные показатели работы организаций по виду экономической деятельности "Производство лекарственных средств и материалов, применяемых в медицинских целях"	366
11.37	Производство основных видов лекарственных средств и материалов, применяемых в медицинских целях	366
11.38	Основные показатели работы организаций по виду экономической деятельности "Производство резиновых и пластмассовых изделий"	367
11.39	Производство основных видов резиновых и пластмассовых изделий	367
11.40	Основные показатели работы организаций по виду экономической деятельности "Производство прочей неметаллической минеральной продукции"	368
11.41	Производство основных видов прочей неметаллической минеральной продукции	368
11.42	Основные показатели работы организаций по виду экономической деятельности "Производство металлургическое"	369
11.43	Производство основных видов металлургического производства	369
11.44	Основные показатели работы организаций по виду экономической деятельности "Производство готовых металлических изделий, кроме машин и оборудования"	370
11.45	Производство основных видов готовых металлических изделий, кроме машин и оборудования	370
11.46	Основные показатели работы организаций по виду экономической деятельности "Производство компьютеров, электронных и оптических изделий"	371
11.47	Производство основных видов компьютеров, электронных и оптических изделий"	371
11.48	Основные показатели работы организаций по виду экономической деятельности "Производство электрического оборудования"	372
11.49	Производство основных видов электрического оборудования	372
11.50	Основные показатели работы организаций по виду экономической деятельности "Производство машин и оборудования, не включенных в другие группировки"	373
11.51	Производство основных видов машин и оборудования, не включенных в другие группировки	373
11.52	Основные показатели работы организаций по виду экономической деятельности "Производство автотранспортных средств, прицепов и полуприцепов"	374
11.53	Производство основных видов автотранспортных средств, прицепов и полуприцепов	374

Промышленное производство

11.54	Основные показатели работы организаций по виду экономической деятельности "Производство прочих транспортных средств и оборудования"	375
11.55	Производство основных видов прочих транспортных средств и оборудования	375
11.56	Основные показатели работы организаций по виду экономической деятельности "Производство мебели"	376
11.57	Производство основных видов мебели	376
11.58	Основные показатели работы организаций по виду экономической деятельности "Производство прочих готовых изделий"	377
11.59	Производство основных видов прочих готовых изделий	377
11.60	Основные показатели работы организаций по виду экономической деятельности "Ремонт и монтаж машин и оборудования"	378
11.61	Услуги в сфере ремонта и монтажа машин и оборудования	378

Обеспечение электрической энергией, газом и паром; кондиционирование воздуха

11.62	Основные показатели работы организаций по виду экономической деятельности "Обеспечение электрической энергией, газом и паром; кондиционирование воздуха"	379
11.63	Производство электроэнергии электростанциями	379
11.64	Электробаланс области	380
11.65	Мощность электростанций	382
11.66	Отдельные технико-экономические показатели работы электроэнергетики	382

Водоснабжение; водоотведение, организация сбора и утилизации отходов, деятельность по ликвидации загрязнений

11.67	Основные показатели работы организаций по виду экономической деятельности " Водоснабжение; водоотведение, организация сбора и утилизации отходов, деятельность по ликвидации загрязнений"	383
-------	---	-----

Промышленное производство

В соответствии с новой версией общероссийского классификатора видов экономической деятельности ОКВЭД2 ОК 029–2014 в разделе приводится информация, характеризующая производство по видам экономической деятельности «Добыча полезных ископаемых», «Обрабатывающие производства», «Обеспечение электрической энергией, газом и паром; кондиционирование воздуха», «Водоснабжение; водоотведение, организация сбора и утилизации отходов, деятельность по ликвидации загрязнений» и их подразделам, структуру отгруженной продукции (работ, услуг) по видам экономической деятельности, использование производственной мощности организаций по выпуску отдельных видов продукции, отдельные показатели финансово-хозяйственной деятельности организаций за 2017 год. Данные по ранее действовавшим классификаторам опубликованы в предыдущем издании.

Полный круг промышленных предприятий включает:

- крупные, средние организации, фактически осуществляющие производство промышленной продукции;
- малые и микропредприятия, заявившие при регистрации промышленный вид деятельности.

Индекс производства – относительный показатель, характеризующий изменение масштабов производства в сравниваемых периодах. Различают индивидуальные и сводные индексы производства. Индивидуальные индексы отражают изменение выпуска одного продукта и исчисляются как отношение объемов производства данного вида продукта в натурально-вещественном выражении в сравниваемых периодах. Сводный индекс производства характеризует совокупные изменения всех видов продукции и отражает изменение создаваемой в процессе производства стоимости в результате изменения только физического объема производимой продукции. Для исчисления сводного индекса производства индивидуальные индексы по конкретным видам продукции поэтапно агрегируются в индексы по видам деятельности, подгруппам, группам, подклассам, классам, подразделам и разделам ОКВЭД2.

Индекс промышленного производства исчисляется по видам деятельности «Добыча полезных ископаемых», «Обрабатывающие производства», «Обеспечение электрической энергией, газом и паром; кондиционирование воздуха», «Водоснабжение; водоотведение, организация сбора и утилизации отходов, деятельность по ликвидации загрязнений». В соответствии с Регламентом разработки, утвержденным Росстатом и Минэкономразвития России, в качестве весов используется структура валовой добавленной стоимости по видам экономической деятельности 2010 базисного года.

Индекс промышленного производства за 2015-2016 годы представлен с учётом ретроспективных пересчётов, проведённых в соответствии с планами мероприятий по внедрению ОКВЭД2 и ОКПД2, утверждёнными приказом Росстата от 15 января 2016 года №7.

Объем отгруженной продукции (работ, услуг) – стоимость отгруженных или отпущенных в порядке продажи, а также прямого обмена (по договору мены) всех товаров собственного производства, выполненных работ и оказанных услуг собственными силами.

Объем отгруженных товаров представляет собой стоимость тех товаров, которые произведены данным юридическим лицом и фактически отгружены (переданы) в отчетном периоде на сторону (другим юридическим и физическим лицам), включая товары, сданные по акту заказчику на месте, независимо от того, поступили деньги на счет продавца или нет.

Объем работ и услуг, выполненных собственными силами, представляет стоимость работ и услуг, оказанных (выполненных) организацией другим юридическим и физическим лицам.

Данные приводятся в фактических отпускных ценах без налога на добавленную стоимость, акцизов и других аналогичных обязательных платежей.

Производственная мощность – максимально возможный выпуск продукции (за год, сутки, смену) или объем добычи и переработки сырья в номенклатуре и ассортименте. Определяется с учетом полного использования установленного режима работы производственного оборудования и производственных площадей. Величину мощности по выпуску конкретного вида продукции, факторы ее изменения и уровень использования характеризует баланс производственной мощности. По данным баланса рассчитываются среднегодовая производственная мощность, действовавшая в отчетном периоде и коэффициент ее использования. Коэффициент использования производственной мощности - относительный показатель, характеризующий степень использования производственной мощности по выпуску отдельных видов продукции. Исчисляется как отношение фактического выпуска продукции к среднегодовой производственной мощности, действовавшей в отчетном периоде по выпуску этой продукции.

Производство промышленной продукции в натуральном выражении приводится, как правило, по валовому выпуску продукции, то есть включая продукцию, израсходованную на промышленно-производственные нужды внутри данного предприятия и выработанную из давальческого сырья. Давальческое сырье - это сырье, принадлежащее заказчику и переданное на промышленную переработку другим предприятиям для производства из него продукции в соответствии с заключенными договорами.

Данные о производстве промышленной продукции в натуральном выражении приводятся с учетом деятельности физических лиц, занимающихся предпринимательской деятельностью без образования юридического лица.

Сведения о производстве продукции представлены в соответствии с Общероссийским классификатором продукции по видам экономической деятельности ОК 034–2014 (ОКПД2). Группировки по видам деятельности представляют совокупность соответствующих фактических видов деятельности, осуществляемых организациями, независимо от их основного вида деятельности.

**Общэкономические показатели
промышленного производства**

**11.1 Основные показатели работы добывающих,
обрабатывающих производств, обеспечения электрической
энергией, газом и паром; кондиционирования воздуха,
водоснабжения; водоотведения, организации сбора и
утилизации отходов, деятельности по ликвидации загрязнений**

	2017
Индекс промышленного производства¹, в % к предыдущему году	107,1
Индексы производства по видам экономической деятельности, в % к предыдущему году	
добыча полезных ископаемых	122,5
обрабатывающие производства	107,3
обеспечение электрической энергией, газом и паром; кондиционирование воздуха	101,8
водоснабжение; водоотведение, организация сбора и утилизации отходов, деятельность по ликвидации загрязнений	110,1
Объем отгруженных товаров собственного производства, выполненных работ и услуг собственными силами по видам экономической деятельности, млн. руб.:	954432,4
добыча полезных ископаемых	29664,2
обрабатывающие производства	772905,0
обеспечение электрической энергией, газом и паром; кондиционирование воздуха	133563,4
водоснабжение; водоотведение, организация сбора и утилизации отходов, деятельность по ликвидации загрязнений	25735,7
Среднесписочная численность работников (без внешних совместителей и работников несписочного состава), тыс. чел.	247,7
добыча полезных ископаемых	10,7
обрабатывающие производства	178,9
обеспечение электрической энергией, газом и паром; кондиционирование воздуха	38,5
водоснабжение; водоотведение, организация сбора и утилизации отходов, деятельность по ликвидации загрязнений	19,6

	2017
Среднемесячная номинальная начисленная заработная плата работников, руб.	
добыча полезных ископаемых	30473,9
обрабатывающие производства	32551,5
обеспечение электрической энергией, газом и паром; кондиционирование воздуха	36986,7
водоснабжение; водоотведение, организация сбора и утилизации отходов, деятельность по ликвидации загрязнений	21409,2
Число высокопроизводительных рабочих мест по видам экономической деятельности, тыс. единиц	132,2
добыча полезных ископаемых	6,0
обрабатывающие производства	95,0
обеспечение электрической энергией, газом и паром; кондиционирование воздуха	26,6
водоснабжение; водоотведение, организация сбора и утилизации отходов, деятельность по ликвидации загрязнений	4,6
Сальдированный финансовый результат (прибыль минус убыток) деятельности организаций по отдельным видам экономической деятельности², млн. руб.	50741,9
добыча полезных ископаемых	3143,9
обрабатывающие производства	46197,4
обеспечение электрической энергией, газом и паром; кондиционирование воздуха	2091,2
водоснабжение; водоотведение, организация сбора и утилизации отходов, деятельность по ликвидации загрязнений	-690,5
Рентабельность проданных товаров, продукции (работ, услуг) организаций по отдельным видам экономической деятельности², %	8,9
добыча полезных ископаемых	20,6
обрабатывающие производства	9,4
обеспечение электрической энергией, газом и паром; кондиционирование воздуха	6,3
водоснабжение; водоотведение, организация сбора и утилизации отходов, деятельность по ликвидации загрязнений	2,5

Промышленное производство

Продолжение

	2017
Инвестиции в основной капитал², млн. руб.	76418,2
добыча полезных ископаемых	2668,6
обрабатывающие производства	31784,8
обеспечение электрической энергией, газом и паром; кондиционирование воздуха	36479,9
водоснабжение; водоотведение, организация сбора и утилизации отходов, деятельность по ликвидации загрязнений	5484,9
Индекс цен производителей промышленных товаров (декабрь к декабрю предыдущего года), %	100,1
добыча полезных ископаемых	108,7
обрабатывающие производства	98,8
обеспечение электрической энергией, газом и паром; кондиционирование воздуха	103,8
водоснабжение; водоотведение, организация сбора и утилизации отходов, деятельность по ликвидации загрязнений	102,5

¹ Агрегированный индекс производства по видам экономической деятельности «Добыча полезных ископаемых», «Обрабатывающие производства», «Обеспечение электрической энергией, газом и паром; кондиционирование воздуха», «Водоснабжение; водоотведение, организация сбора и утилизации отходов, деятельность по ликвидации загрязнений».

² Данные приведены по кругу крупных и средних предприятий и организаций.

**11.2 Индекс производства
по отдельным видам экономической деятельности**
(в процентах к предыдущему году)

	2015	2016	2017
Индекс промышленного производства¹	153,0	112,2	107,1
Добыча полезных ископаемых	87,7	86,0	122,5
в том числе:			
добыча угля	88,8	81,2	134,4
добыча сырой нефти и природного газа	80,5	103,3	95,6
добыча прочих полезных ископаемых	87,5	97,0	103,6
Обрабатывающие производства	162,9	113,9	107,3
из них:			
производство пищевых продуктов	108,0	101,0	101,1
производство напитков	138,7	91,8	83,9
производство табачных изделий	108,9	110,1	81,4
производство текстильных изделий	95,6	90,4	153,7
производство одежды	33,4	113,6	95,9
производство кожи и изделий из кожи	119,7	200,0	57,9
обработка древесины и производство изделий из дерева и пробки, кроме мебели, производство изделий из соломки и материалов для плетения	100,2	64,6	152,1
производство бумаги и бумажных изделий	106,6	120,4	92,1
деятельность полиграфическая и копирование носителей информации	99,2	129,2	135,1
производство кокса и нефтепродуктов	109,6	135,0	110,5
производство химических веществ и химических продуктов	151,0	110,2	102,3
производство лекарственных средств и материалов, применяемых в медицинских целях	110,9	121,4	90,2
производство резиновых и пластмассовых изделий	106,3	115,1	118,0
производство прочей неметаллической минеральной продукции	125,2	102,8	98,4
производство металлургическое	86,3	97,0	107,2

Промышленное производство

Продолжение

	2015	2016	2017
производство готовых металлических изделий, кроме машин и оборудования	85,3	112,9	104,2
производство компьютеров, электронных и оптических изделий	81,9	91,4	97,0
производство электрического оборудования	98,3	122,2	165,3
производство машин и оборудования, не включенных в другие группировки	154,1	105,5	111,8
производство автотранспортных средств, прицепов и полуприцепов	109,6	87,7	107,4
производство прочих транспортных средств и оборудования	380,5	135,0	121,6
производство мебели	95,0	92,8	130,0
производство прочих готовых изделий	80,2	101,9	104,0
ремонт и монтаж машин и оборудования	110,5	85,2	97,2
Обеспечение электрической энергией, газом и паром; кондиционирование воздуха	107,8	111,4	101,8
в том числе:			
производство, передача и распределение электроэнергии	110,7	113,4	102,4
производство и распределение газообразного топлива	100,9	109,0	101,1
производство, передача и распределение пара и горячей воды; кондиционирование воздуха	94,3	102,9	98,7
Водоснабжение; водоотведение, организация сбора и утилизации отходов, деятельность по ликвидации загрязнений	102,1	103,6	110,1
в том числе:			
забор, очистка и распределение воды	103,2	107,7	104,8
сбор и обработка сточных вод	104,9	108,2	100,6
сбор, обработка и утилизация отходов; обработка вторичного сырья	99,5	91,9	129,3

¹ Агрегированный индекс производства по видам деятельности «Добыча полезных ископаемых», «Обрабатывающие производства», «Обеспечение электрической энергией, газом и паром; кондиционирование воздуха», «Водоснабжение; водоотведение, организация сбора и утилизации отходов, деятельность по ликвидации загрязнений».

11.3 Объем отгруженных товаров собственного производства, выполненных работ и услуг собственными силами по видам экономической деятельности¹
(в фактически действовавших ценах, млн. рублей)

	2017	В % к 2016 году
Добыча полезных ископаемых	29664,2	140,6
в том числе:		
добыча угля	21246,9	164,7
добыча сырой нефти и природного газа	1974,5	128,3
добыча прочих полезных ископаемых	6064,9	96,7
Обрабатывающие производства	772905,0	107,6
из них:		
производство пищевых продуктов	127198,1	88,8
производство напитков	22579,4	105,5
производство табачных изделий	x	67,5
производство текстильных изделий	8838,8	89,6
производство одежды	19803,1	113,8
производство кожи и изделий из кожи	1939,4	93,0
обработка древесины и производство изделий из дерева и пробки, кроме мебели, производство изделий из соломки и материалов для плетения	1170,8	78,9
производство бумаги и бумажных изделий	8485,0	96,1
деятельность полиграфическая и копирование носителей информации	4156,4	113,8
производство кокса и нефтепродуктов	95043,2	133,0
производство химических веществ и химических продуктов	21948,8	110,0
производство лекарственных средств и материалов, применяемых в медицинских целях	x	98,0
производство резиновых и пластмассовых изделий	31905,2	133,4
производство прочей неметаллической минеральной продукции	47109,2	117,2
производство металлургическое	57286,2	104,2

Промышленное производство

Продолжение

	2017	В % к 2016 году
производство готовых металлических изделий, кроме машин и оборудования	60821,6	109,5
производство компьютеров, электронных и оптических изделий	15787,6	107,3
производство электрического оборудования	15944,5	121,0
производство машин и оборудования, не включенных в другие группировки	60868,7	108,0
производство автотранспортных средств, прицепов и полуприцепов	3177,6	102,3
производство прочих транспортных средств и оборудования	128248,8	112,5
производство мебели	7023,1	110,2
производство прочих готовых изделий	2024,7	87,5
ремонт и монтаж машин и оборудования	15287,7	141,1
Обеспечение электрической энергией, газом и паром; кондиционирование воздуха	133563,4	100,9
в том числе:		
производство, передача и распределение электроэнергии	108314,6	104,5
производство и распределение газообразного топлива	5932,8	101,1
производство, передача и распределение пара и горячей воды; кондиционирование воздуха	19316,0	84,6
Водоснабжение; водоотведение, организация сбора и утилизации отходов, деятельность по ликвидации загрязнений	25735,7	104,7
в том числе:		
забор, очистка и распределение воды	8392,3	98,7
сбор и обработка сточных вод	4132,3	93,3
сбор, обработка и утилизация отходов; обработка вторичного сырья	12927,1	117,6

¹ Данные приведены по кругу крупных, средних и малых (включая микро) организаций по фактическим видам экономической деятельности

11.4 Структура отгруженных товаров собственного производства, выполненных работ и услуг собственными силами по видам экономической деятельности по формам собственности в 2017 году

	В % к итогу
Добыча полезных ископаемых	100
в том числе по формам собственности:	
государственная	-
муниципальная	0,0
собственность общественных и религиозных организаций	-
частная	49,8
смешанная российская собственность ¹	2,4
иностранная собственность	41,2
совместная российская и иностранная собственность	6,6
Обрабатывающие производства	100
в том числе по формам собственности:	
государственная	2,3
муниципальная	0,0
собственность общественных и религиозных организаций	0,1
частная	83,9
смешанная российская собственность ¹	1,0
иностранная собственность	7,1
совместная российская и иностранная собственность	5,5
собственность государственных корпораций	0,1
Обеспечение электрической энергией, газом и паром; кондиционирование воздуха	100
в том числе по формам собственности:	
государственная	1,6
муниципальная	3,9
собственность общественных и религиозных организаций	-
частная	39,2
смешанная российская собственность ¹	17,8
собственность государственных корпораций	35,8
иностранная собственность	0,0
совместная российская и иностранная собственность	1,7
Водоснабжение; водоотведение, организация сбора и утилизации отходов, деятельность по ликвидации загрязнений	100
в том числе по формам собственности:	
государственная	7,1
муниципальная	18,7
собственность общественных и религиозных организаций	0,0
частная	52,3
смешанная российская собственность ¹	21,3
собственность государственных корпораций	0,1
иностранная собственность	0,5
совместная российская и иностранная собственность	0,0

¹ Включая собственность потребительской кооперации.

11.5 Структура отгруженных товаров собственного производства, выполненных работ и услуг собственными силами по видам экономической деятельности обрабатывающих производств по формам собственности в 2017 году

	В % к итогу
Производство пищевых продуктов	100
в том числе по формам собственности:	
государственная	0,2
муниципальная	0,1
собственность общественных и религиозных организаций	-
частная	70,5
смешанная российская собственность ¹	0,0
иностранная собственность	12,7
совместная российская и иностранная собственность	16,4
Производство напитков	100
в том числе по формам собственности:	
государственная	-
муниципальная	-
собственность общественных и религиозных организаций	-
частная	12,4
смешанная российская собственность ¹	-
иностранная собственность	41,3
совместная российская и иностранная собственность	46,3
Производство табачных изделий	100
в том числе по формам собственности:	
государственная	-
муниципальная	-
собственность общественных и религиозных организаций	-
частная	100
смешанная российская собственность ¹	-
иностранная собственность	-
совместная российская и иностранная собственность	-
Производство текстильных изделий	100
в том числе по формам собственности:	
государственная	0,1
муниципальная	-
собственность общественных и религиозных организаций	-
частная	64,4
смешанная российская собственность ¹	-
иностранная собственность	20,4
совместная российская и иностранная собственность	15,1

	В % к итогу
Производство одежды	100
в том числе по формам собственности:	
государственная	0,5
муниципальная	0,0
собственность общественных и религиозных организаций	0,0
частная	99,5
смешанная российская собственность ¹	0,0
иностранная собственность	-
совместная российская и иностранная собственность	-
Производство кожи и изделий из кожи	100
в том числе по формам собственности:	
государственная	0,1
муниципальная	-
собственность общественных и религиозных организаций	0,4
частная	99,5
смешанная российская собственность ¹	-
иностранная собственность	-
совместная российская и иностранная собственность	-
Обработка древесины и производство изделий из дерева и пробки, кроме мебели, производство изделий из соломки и материалов для плетения	100
в том числе по формам собственности:	
государственная	0,3
муниципальная	0,0
собственность общественных и религиозных организаций	0,6
частная	99,1
смешанная российская собственность ¹	-
иностранная собственность	-
совместная российская и иностранная собственность	-
Производство бумаги и бумажных изделий	100
в том числе по формам собственности:	
государственная	0,0
муниципальная	-
собственность общественных и религиозных организаций	-
частная	71,5
смешанная российская собственность ¹	-
иностранная собственность	28,5
совместная российская и иностранная собственность	-

	В % к итогу
Деятельность полиграфическая и копирование носителей информации	100
в том числе по формам собственности:	
государственная	0,0
муниципальная	0,2
собственность общественных и религиозных организаций	-
частная	99,8
смешанная российская собственность ¹	-
иностранная собственность	-
совместная российская и иностранная собственность	-
Производство кокса и нефтепродуктов	100
в том числе по формам собственности:	
государственная	-
муниципальная	-
частная	100
смешанная российская собственность ¹	-
иностранная собственность	-
совместная российская и иностранная собственность	-
Производство химических веществ и химических продуктов	100
в том числе по формам собственности:	
государственная	1,9
муниципальная	-
собственность общественных и религиозных организаций	-
частная	97,7
смешанная российская собственность ¹	-
иностранная собственность	0,4
совместная российская и иностранная собственность	0,0
Производство лекарственных средств и материалов, применяемых в медицинских целях	100
в том числе по формам собственности:	
государственная	0,0
муниципальная	-
собственность общественных и религиозных организаций	-
частная	99,9
смешанная российская собственность ¹	-
иностранная собственность	-
совместная российская и иностранная собственность	-

	В % к итогу
Производство резиновых и пластмассовых изделий	100
в том числе по формам собственности:	
государственная	0,1
муниципальная	-
собственность общественных и религиозных организаций	0,0
частная	85,5
смешанная российская собственность ¹	-
собственность государственных корпораций	-
иностранная собственность	2,2
совместная российская и иностранная собственность	12,2
Производство прочей неметаллической минеральной продукции	100
в том числе по формам собственности:	
государственная	0,4
муниципальная	-
собственность общественных и религиозных организаций	-
частная	46,2
смешанная российская собственность ¹	0,0
иностранная собственность	44,5
совместная российская и иностранная собственность	8,9
Производство металлургическое	100
в том числе по формам собственности:	
государственная	-
муниципальная	-
собственность общественных и религиозных организаций	-
частная	97,8
смешанная российская собственность ¹	-
иностранная собственность	1,9
совместная российская и иностранная собственность	0,3
Производство готовых металлических изделий, кроме машин и оборудования	100
в том числе по формам собственности:	
государственная	15,5
муниципальная	0,0
собственность общественных и религиозных организаций	0,0
частная	79,3
смешанная российская собственность ¹	2,6
иностранная собственность	2,4
совместная российская и иностранная собственность	0,2

	В % к итогу
Производство компьютеров, электронных и оптических изделий	100
в том числе по формам собственности:	
государственная	31,7
муниципальная	-
собственность общественных и религиозных организаций	0,1
частная	57,6
смешанная российская собственность ¹	6,7
собственность государственных корпораций	3,9
иностранная собственность	-
совместная российская и иностранная собственность	-
Производство электрического оборудования	100
в том числе по формам собственности:	
государственная	0,0
муниципальная	-
собственность общественных и религиозных организаций	0,8
частная	98,5
смешанная российская собственность ¹	0,7
иностранная собственность	-
совместная российская и иностранная собственность	-
Производство машин и оборудования, не включенных в другие группировки	100
в том числе по формам собственности:	
государственная	0,4
муниципальная	-
собственность общественных и религиозных организаций	-
частная	98,7
смешанная российская собственность ¹	0,0
иностранная собственность	0,1
совместная российская и иностранная собственность	0,8
Производство автотранспортных средств, прицепов и полуприцепов	100
в том числе по формам собственности:	
государственная	-
муниципальная	-
собственность общественных и религиозных организаций	2,2
частная	97,8
смешанная российская собственность ¹	-
иностранная собственность	-
совместная российская и иностранная собственность	-

	В % к итогу
Производство прочих транспортных средств и оборудования	100
в том числе по формам собственности:	
государственная	0,5
муниципальная	-
собственность общественных и религиозных организаций	-
частная	95,2
смешанная российская собственность ¹	3,4
иностранная собственность	0,4
совместная российская и иностранная собственность	0,5
Производство мебели	100
в том числе по формам собственности:	
государственная	0,0
муниципальная	-
собственность общественных и религиозных организаций	-
частная	100,0
смешанная российская собственность ¹	-
иностранная собственность	-
совместная российская и иностранная собственность	-
Производство прочих готовых изделий	100
в том числе по формам собственности:	
государственная	9,0
муниципальная	0,1
собственность общественных и религиозных организаций	-
частная	90,2
смешанная российская собственность ¹	-
иностранная собственность	0,7
совместная российская и иностранная собственность	-
Ремонт и монтаж машин и оборудования	100
в том числе по формам собственности:	
государственная	10,1
муниципальная	0,0
собственность общественных и религиозных организаций	1,0
частная	80,9
смешанная российская собственность ¹	4,7
собственность государственных корпораций	0,9
иностранная собственность	0,5
совместная российская и иностранная собственность	1,9

¹ Включая собственность потребительской кооперации.

**11.6 Использование производственных мощностей
организаций по выпуску отдельных видов продукции¹**
(в процентах)

	2017
Добыча полезных ископаемых	
Антрацит	72,7
Антрацит обогащённый	50,4
Производство пищевых продуктов	
Мясо крупного рогатого скота, свинина, баранина, козлятина, конина и мясо прочих животных семейства лошадиных, оленина и мясо прочих животных семейства оленьих (олeneвых) парные, остывшие или охлажденные	51,6
Мясо и субпродукты пищевые домашней птицы	93,2
Флодоовощные консервы	34,8
Масла растительные и их фракции нерафинированные	64,1
Молоко, кроме сырого	72,4
Масло сливочное и пасты масляные	56,0
Сыры	79,7
Мука из зерновых культур, овощных и других растительных культур; смеси из них	31,0
Крупа	23,6
Изделия хлебобулочные недлительного хранения	44,0
Производство кожи и изделий из кожи	
Обувь	63,6
Обработка древесины и производство изделий из дерева и пробки, кроме мебели, производство изделий из соломки и материалов для плетения	
Плиты древесно-стружечные и аналогичные плиты из древесины и других одревесневших материалов	48,9
Производство химических веществ и химических продуктов	
Материалы лакокрасочные и аналогичные для нанесения покрытий, полиграфические краски и мастики	35,4
Средства моющие	15,2
Волокна химические	49,0

Продолжение

	2017
--	------

Производство прочей неметаллической минеральной продукции

Стекло листовое термически полированное и стекло листовое с матовой или полированной поверхностью, но не обработанное другим способом	79,1
Плитки керамические для полов	80,8
Портландцемент, цемент глиноземистый, цемент шлаковый и аналогичные гидравлические цементы	100,0
Блоки и прочие изделия сборные строительные для зданий и сооружений из цемента, бетона или искусственного камня	42,3

Производство металлургическое

Сталь нелегированная в слитках или в прочих первичных формах и полуфабрикаты из нелегированной стали	22,1
Трубы, профили пустотелые и их фитинги стальные	51,9

Производство готовых металлических изделий, кроме машин и оборудования

Котлы водогрейные центрального отопления для производства горячей воды или пара низкого давления	54,5
Конструкции и детали конструкций из черных металлов	34,5

Производство машин и оборудования, не включенных в другие группировки

Погрузчики универсальные сельскохозяйственного назначения	28,6
Тракторы для сельского хозяйства прочие	64,8
Комбайны зерноуборочные	83,6
Подшипники шариковые или роликовые	85,8

¹ По крупным и средним организациям.

11.7 Удельный расход электроэнергии на производство отдельных видов продукции и работ по крупным и средним организациям¹
(килоВатт-часов на единицу продукции)

	2017
Добыча угля, тонн	25,5
Сталь, тонн	632,2
Трубы стальные, тонн	203,3
Кирпич строительный (включая камни) из цемента, бетона или искусственного камня, тыс. усл. кирп.	138,5
Ткани хлопчатобумажные, тыс. кв. м	1590,1
Мясо и субпродукты, тонн	367,0
Сыры и продукты сырные, тонн	637,0
Хлебобулочные изделия, тонн	179,7
Масла растительные и их фракции рафинированные, но не подвергнутые химической модификации; масло кукурузное и его фракции, рафинированные, тонн	146,3

¹ Виды продукции и работ приведены в соответствии с разрабатываемой номенклатурой.

Материально-техническая база

11.8 Наличие и движение основных фондов по организациям с основным видом экономической деятельности¹

	2017
--	------

Добыча полезных ископаемых

Наличие основных фондов, (на конец года; по полной учетной стоимости), млн. руб.	34175,6
Видовая структура основных фондов, в % от наличия основных фондов на конец года:	
здания	9,2
сооружения	45,1
машины и оборудование	41,9
транспортные средства	3,5
прочие	0,3
Степень износа основных фондов на конец года, %	56,9
Удельный вес полностью изношенных основных фондов, в % от общего объема основных фондов на конец года	23,0
Ввод в действие новых основных фондов (в фактически действовавших ценах), млн. руб.	3578,6
Ликвидация основных фондов (в фактически действовавших ценах), млн. руб.	676,1

Промышленное производство

Продолжение

	2017
--	------

Обрабатывающие производства

Наличие основных фондов, (на конец года; по полной учетной стоимости), млн. руб.	288598,4
Видовая структура основных фондов, в % от наличия основных фондов на конец года:	
здания	23,5
сооружения	12,9
машины и оборудование	55,1
транспортные средства	5,1
прочие	3,4
Степень износа основных фондов на конец года, %	45,1
Удельный вес полностью изношенных основных фондов, в % от общего объема основных фондов на конец года	13,2
Ввод в действие новых основных фондов (в фактически действовавших ценах), млн. руб.	30592,9
Ликвидация основных фондов (в фактически действовавших ценах), млн. руб.	2538,8

	2017
--	------

Обеспечение электрической энергией, газом и паром; кондиционирование воздуха

Наличие основных фондов, (на конец года; по полной учетной стоимости), млн. руб.	373641,7
Видовая структура основных фондов, в % от наличия основных фондов на конец года:	
здания	21,8
сооружения	33,7
машины и оборудование	43,3
транспортные средства	0,7
прочие	0,5
Степень износа основных фондов на конец года, %	31,8
Удельный вес полностью изношенных основных фондов, в % от общего объема основных фондов на конец года	9,7
Ввод в действие новых основных фондов (в фактически действовавших ценах), млн. руб.	27463,8
Ликвидация основных фондов (в фактически действовавших ценах), млн. руб.	570,5

	2017
--	------

Водоснабжение; водоотведение, организация сбора и утилизации отходов, деятельность по ликвидации загрязнений

Наличие основных фондов, (на конец года; по полной учетной стоимости), млн. руб.	21367,2
Видовая структура основных фондов, в % от наличия основных фондов на конец года:	
здания	11,7
сооружения	59,0
машины и оборудование	21,6
транспортные средства	6,2
прочие	1,5
Степень износа основных фондов на конец года, %	46,9
Удельный вес полностью изношенных основных фондов, в % от общего объема основных фондов на конец года	16,9
Ввод в действие новых основных фондов (в фактически действовавших ценах), млн. руб.	942,8
Ликвидация основных фондов (в фактически действовавших ценах), млн. руб.	46,8

¹ По крупным и средним коммерческим организациям.

**11.9 Основные фонды по организациям
с основным видом экономической деятельности¹**
(на конец года; по полной учетной стоимости; млн. рублей)

	2017
Добыча полезных ископаемых	34175,6
в том числе:	
добыча угля	30244,5
добыча сырой нефти и природного газа	380,4
добыча прочих полезных ископаемых	3144,2
Обрабатывающие производства	288598,4
из них:	
производство пищевых продуктов	33240,4
производство напитков	13635,4
производство табачных изделий	x
производство текстильных изделий	7552,2
производство одежды	7844,5
производство кожи и изделий из кожи	592,0
обработка древесины и производство изделий из дерева и пробки, кроме мебели, производство изделий из соломки и материалов для плетения	65,4
производство бумаги и бумажных изделий	3834,7
деятельность полиграфическая и копирование носителей информации	8,1
производство кокса и нефтепродуктов	23159,7
производство химических веществ и химических продуктов	4691,3
производство лекарственных средств и материалов, применяемых в медицинских целях	x
производство резиновых и пластмассовых изделий	13856,9
производство прочей неметаллической минеральной продукции	38571,6
производство металлургическое	48863,9

Промышленное производство

Продолжение

	2017
производство готовых металлических изделий, кроме машин и оборудования	30018,2
производство компьютеров, электронных и оптических изделий	5608,7
производство электрического оборудования	1763,5
производство машин и оборудования, не включенных в другие группировки	10054,9
производство автотранспортных средств, прицепов и полуприцепов	949,7
производство прочих транспортных средств и оборудования	34608,9
производство мебели	2888,5
производство прочих готовых изделий	723,2
ремонт и монтаж машин и оборудования	5839,9
Обеспечение электрической энергией, газом и паром; кондиционирование воздуха	373641,7
в том числе:	
производство, передача и распределение электроэнергии	338391,1
производство и распределение газообразного топлива	17948,9
производство, передача и распределение пара и горячей воды; кондиционирование воздуха	17301,7
Водоснабжение; водоотведение, организация сбора и утилизации отходов, деятельность по ликвидации загрязнений	21367,2
в том числе:	
забор, очистка и распределение воды	17162,1
сбор и обработка сточных вод	619,6
сбор, обработка и утилизация отходов; обработка вторичного сырья	2571,3

¹ По крупным и средним коммерческим организациям.

**11.10 Структура затрат на производство и продажу продукции
(работ, услуг) по отдельным видам экономической деятельности¹**
(в процентах к итогу)

	2017
Добыча полезных ископаемых	
Все затраты	100
в том числе:	
материальные	61,7
на оплату труда	14,9
страховые взносы в пенсионный фонд, ФСС, ФФОМС	5,0
амортизация основных средств	9,5
прочие затраты	8,9
Обрабатывающие производства	
Все затраты	100
в том числе:	
материальные	74,6
на оплату труда	9,3
страховые взносы в пенсионный фонд, ФСС, ФФОМС	2,8
амортизация основных средств	2,8
прочие затраты	10,6
Обеспечение электрической энергией, газом и паром; кондиционирование воздуха	
Все затраты	100
в том числе:	
материальные	68,9
на оплату труда	14,1
страховые взносы в пенсионный фонд, ФСС, ФФОМС	4,1
амортизация основных средств	5,7
прочие затраты	7,2
Водоснабжение; водоотведение, организация сбора и утилизации отходов, деятельность по ликвидации загрязнений	
Все затраты	100
в том числе:	
материальные	59,5
на оплату труда	21,0
страховые взносы в пенсионный фонд, ФСС, ФФОМС	6,0
амортизация основных средств	4,5
прочие затраты	8,9

¹ Данные приведены по кругу крупных и средних предприятий и организаций.

**Структура затрат на производство и реализацию продукции
(работ, услуг) по крупным и средним организациям
с основным видом экономической деятельности
в 2017 году**
(в процентах к итогу)

Добыча полезных
ископаемых

Обрабатываю-
щие
производства

Обеспечение
электрической
энергией, газом и
паром; кондици-
онирование воз-
духа

Водоснабжение;
водоотведение,
организация
сбора и утили-
зации отходов,
деятельность по
ликвидации
загрязнений

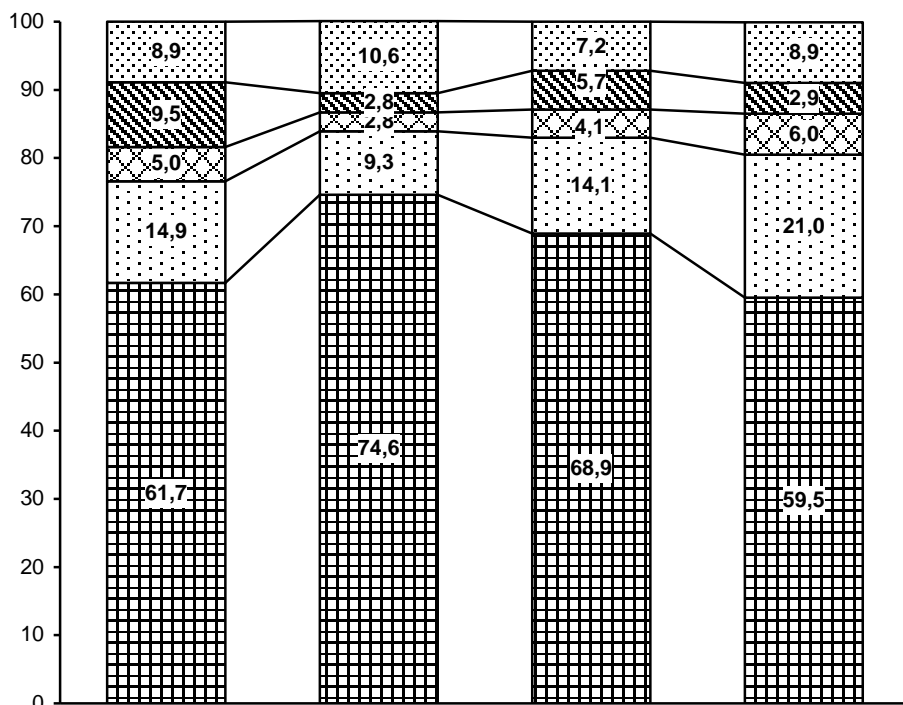

- ▣ прочие затраты
- ▣ амортизация основных средств
- ▣ страховые взносы в Пенсионный фонд, ФСС, ФФОМС
- ▣ затраты на оплату труда
- ▣ материальные затраты

Добыча полезных ископаемых

11.11 Основные показатели работы организаций по виду экономической деятельности "Добыча полезных ископаемых"

	2017
Индекс промышленного производства, в % к предыдущему году	122,5
Объем отгруженных товаров собственного производства, выполненных работ и услуг собственными силами, млн. руб.	29664,2
Среднесписочная численность работников (без внешних совместителей и работников несписочного состава), чел.	10678
Среднемесячная номинальная начисленная заработная плата работников, руб.	30473,9
Число высокопроизводительных рабочих мест по видам экономической деятельности, тыс. единиц	6,0
Сальдированный финансовый результат (прибыль минус убыток) деятельности организаций ¹ , млн. руб.	3143,9
Рентабельность проданных товаров, продукции (работ, услуг) организаций ¹ , %	20,6
Инвестиции в основной капитал ¹ , млн. руб.	2668,6
Индекс цен производителей промышленных товаров (декабрь к декабрю предыдущего года), %	108,7

¹ Данные приведены по кругу крупных и средних предприятий и организаций.

11.12 Добыча отдельных видов полезных ископаемых

	2017
Антрацит, млн. тонн	5,8
Антрацит обогащенный, млн. тонн	4,5
Газ горючий природный (газ естественный), млн. м ³	312,0
Пески природные, млн. м ³	3,1
Щебень, млн. м ³	13,0
Камень природный дроблёный тыс. м ³	252,2

Обрабатывающие производства

11.13 Основные показатели работы организаций по виду экономической деятельности "Обрабатывающие производства"

	2017
Индекс промышленного производства, в % к предыдущему году	107,3
Объем отгруженных товаров собственного производства, выполненных работ и услуг собственными силами, млн. руб.	772905,0
Среднесписочная численность работников (без внешних совместителей и работников несписочного состава), чел.	178938,0
Среднемесячная номинальная начисленная заработная плата работников, руб.	32551,5
Число высокопроизводительных рабочих мест по видам экономической деятельности, тыс. единиц	95,0
Сальдированный финансовый результат (прибыль минус убыток) деятельности организаций ¹ , млн. руб.	46197,4
Рентабельность проданных товаров, продукции (работ, услуг) организаций ¹ , %	9,4
Инвестиции в основной капитал ¹ , млн. руб.	31784,8
Индекс цен производителей промышленных товаров (декабрь к декабрю предыдущего года), %	98,8

¹ Данные приведены по кругу крупных и средних предприятий и организаций.

**11.14 Основные показатели работы
организаций по виду экономической деятельности
"Производство пищевых продуктов"**

	2017
Индекс промышленного производства, в % к предыдущему году	101,1
Объем отгруженных товаров собственного производства, выполненных работ и услуг собственными силами, млн. руб.	127198,1
Среднесписочная численность работников (без внешних совместителей и работников несписочного состава), чел.	21268
Среднемесячная номинальная начисленная заработная плата работников, руб.	26112,2
Сальдированный финансовый результат (прибыль минус убыток) деятельности организаций ¹ , млн. руб.	400,4
Рентабельность проданных товаров, продукции (работ, услуг) организаций ¹ , %	5,2
Инвестиции в основной капитал ¹ , млн. руб.	9780,8
Индекс цен производителей промышленных товаров (декабрь к декабрю предыдущего года), %	91,2

¹ Данные приведены по кругу крупных и средних предприятий и организаций.

11.15 Производство основных видов пищевых продуктов

	2017
Говядина, кроме субпродуктов, тонн	3629,2
Свинина, кроме субпродуктов, тонн	10338,1
Мясо и субпродукты пищевые домашней птицы, тонн	97035,0
Изделия колбасные, включая изделия колбасные для детского питания, тонн	45255,1
Полуфабрикаты мясные, мясосодержащие, охлажденные, замороженные, тонн	18513,7
Рыба переработанная и консервированная, ракообразные и моллюски, тонн	15702,7
Картофель переработанный и консервированный, тонн	45969,0
Овощи (кроме картофеля) и грибы, консервированные без уксуса или уксусной кислоты, прочие (кроме готовых овощных блюд), тыс. банок усл.	29914,4

Промышленное производство

Продолжение

	2017
Масла растительные и их фракции нерафинированные, тонн	631724,1
Масла растительные и их фракции рафинированные, но не подвергнутые химической модификации, тонн	451874,1
Молоко жидкое обработанное, включая молоко для детского питания, тонн	31428,5
Масло сливочное, тонн	2436,0
Сыры, тонн	10139,4
Продукты сырные, тонн	x
Творог, тонн	5422,2
Продукты кисломолочные (кроме сметаны), тонн	16944,4
Сметана, тонн	1803,9
Мука из зерновых культур, овощных и других растительных культур; смеси из них, тонн	162886,6
Крупа, тонн	66266,3
Патока крахмальная, тонн	x
Изделия хлебобулочные недлительного хранения, тонн	176955,1
Кондитерские изделия, тонн	162579,5

**11.16 Основные показатели работы
организаций по виду экономической деятельности
"Производство напитков"**

	2017
Индекс промышленного производства, в % к предыдущему году	83,9
Объем отгруженных товаров собственного производства, выполненных работ и услуг собственными силами, млн. руб.	22579,4
Среднесписочная численность работников (без внешних совместителей и работников несписочного состава), чел.	2885
Среднемесячная номинальная начисленная заработная плата работников, руб.	35045,3
Сальдированный финансовый результат (прибыль минус убыток) деятельности организаций ¹ , млн. руб.	-145,5
Рентабельность проданных товаров, продукции (работ, услуг) организаций ¹ , %	1,5
Инвестиции в основной капитал ¹ , млн. руб.	678,0
Индекс цен производителей промышленных товаров (декабрь к декабрю предыдущего года), %	98,6

¹ Данные приведены по кругу крупных и средних предприятий и организаций.

11.17 Производство основных видов напитков

	2017
Вина игристые и шампанские ¹ , тыс. дкл	278,8
Пиво, кроме отходов пивоварения, тыс. дкл	28759,9
Воды минеральные природные питьевые и воды питьевые, расфасованные в емкости, не содержащие добавки сахара или других подслащивающих или вкусоароматических веществ, тыс. полулитров	351508,1

¹ По данным Росалкогольрегулирования

**11.18 Основные показатели работы
организаций по виду экономической деятельности
"Производство табачных изделий"**

	2017
Индекс промышленного производства, в % к предыдущему году	81,4
Объем отгруженных товаров собственного производства, выполненных работ и услуг собственными силами, млн. руб.	x
Среднесписочная численность работников (без внешних совместителей и работников несписочного состава), чел.	x
Среднемесячная номинальная начисленная заработная плата работников, руб.	x
Сальдированный финансовый результат (прибыль минус убыток) деятельности организаций ¹ , млн. руб.	172,2
Рентабельность проданных товаров, продукции (работ, услуг) организаций ¹ , %	14,6
Инвестиции в основной капитал ¹ , млн. руб.	x
Индекс цен производителей промышленных товаров (декабрь к декабрю предыдущего года), %	54,1

¹ Данные приведены по кругу крупных и средних предприятий и организаций.

11.19 Производство табачных изделий

	2017
Сигареты, млн. шт.	x

**11.20 Основные показатели работы
организаций по виду экономической деятельности
"Производство текстильных изделий"**

	2017
Индекс промышленного производства, в % к предыдущему году	153,7
Объем отгруженных товаров собственного производства, выполненных работ и услуг собственными силами, млн. руб.	8838,8
Среднесписочная численность работников (без внешних совместителей и работников несписочного состава), чел.	3457
Среднемесячная номинальная начисленная заработная плата работников, руб.	28103,6
Сальдированный финансовый результат (прибыль минус убыток) деятельности организаций ¹ , млн. руб.	457,7
Рентабельность проданных товаров, продукции (работ, услуг) организаций ¹ , %	14,5
Инвестиции в основной капитал ¹ , млн. руб.	1125,0
Индекс цен производителей промышленных товаров (декабрь к декабрю предыдущего года), %	81,1

¹ Данные приведены по кругу крупных и средних предприятий и организаций.

11.21 Производство основных видов текстильных изделий

	2017
Пряжа из синтетических и искусственных волокон и нитей (включая штапельные), тонн	x
Ткани готовые, тыс. м ²	28550,7
Белье постельное, тыс. шт.	307,4
Ковры и ковровые изделия, тыс. м ²	x

**11.22 Основные показатели работы
организаций по виду экономической деятельности
"Производство одежды"**

	2017
Индекс промышленного производства, в % к предыдущему году	95,9
Объем отгруженных товаров собственного производства, выполненных работ и услуг собственными силами, млн. руб.	19803,1
Среднесписочная численность работников (без внешних совместителей и работников несписочного состава), чел.	9534
Среднемесячная номинальная начисленная заработная плата работников, руб.	25308,4
Сальдированный финансовый результат (прибыль минус убыток) деятельности организаций ¹ , млн. руб.	2699,4
Рентабельность проданных товаров, продукции (работ, услуг) организаций ¹ , %	7,8
Инвестиции в основной капитал ¹ , млн. руб.	595,4
Индекс цен производителей промышленных товаров (декабрь к декабрю предыдущего года), %	99,6

¹ Данные приведены по кругу крупных и средних предприятий и организаций.

11.23 Производство основных видов одежды

	2017
Спецодежда, тыс. шт.	367,9
Костюмы и комплекты из текстильных материалов, кроме трикотажных или вязаных, тыс. шт.	308,2
Брюки, бриджи и шорты из текстильных материалов, кроме трикотажных или вязаных, тыс. шт.	5784,0
Изделия трикотажные или вязаные, тыс. шт.	23841,5

**11.24 Основные показатели работы
организаций по виду экономической деятельности
"Производство кожи и изделий из кожи"**

	2017
Индекс промышленного производства, в % к предыдущему году	57,9
Объем отгруженных товаров собственного производства, выполненных работ и услуг собственными силами, млн. руб.	1939,4
Среднесписочная численность работников (без внешних совместителей и работников несписочного состава), чел.	1095
Среднемесячная номинальная начисленная заработная плата работников, руб.	19853,3
Сальдированный финансовый результат (прибыль минус убыток) деятельности организаций ¹ , млн. руб.	33,0
Рентабельность проданных товаров, продукции (работ, услуг) организаций ¹ , %	6,4
Инвестиции в основной капитал ¹ , млн. руб.	19,6
Индекс цен производителей промышленных товаров (декабрь к декабрю предыдущего года), %	108,5

¹ Данные приведены по кругу крупных и средних предприятий и организаций.

11.25 Производство основных видов кожи и изделий из кожи

	2017
Чемоданы, сумки дамские и аналогичные изделия из натуральной кожи, сочетаний кожи, листов пластмассы, текстильных материалов, вулканизированных волокон или картона; наборы дорожные, используемые для личной гигиены, шитья или для чистки одежды или обуви, тыс. руб.	258622,6
Обувь, тыс. пар	1934,9

**11.26 Основные показатели работы
организаций по виду экономической деятельности
"Обработка древесины и производство изделий из дерева и
пробки кроме мебели, производство изделий из соломки и
материалов для плетения"**

	2017
Индекс промышленного производства, в % к предыдущему году	152,1
Объем отгруженных товаров собственного производства, выполненных работ и услуг собственными силами, млн. руб.	1170,8
Среднесписочная численность работников (без внешних совместителей и работников несписочного состава), чел.	667
Среднемесячная номинальная начисленная заработная плата работников, руб.	20132,4
Сальдированный финансовый результат (прибыль минус убыток) деятельности организаций ¹ , млн. руб.	-
Рентабельность проданных товаров, продукции (работ, услуг) организаций ¹ , %	-
Инвестиции в основной капитал ¹ , млн. руб.	-
Индекс цен производителей промышленных товаров (декабрь к декабрю предыдущего года), %	104,0

¹ Данные приведены по кругу крупных и средних предприятий и организаций.

**11.27 Производство основных видов обработки древесины и
производства изделий из дерева и пробки, кроме мебели,
производства изделий из соломки и материалов для плетения**

	2017
Плиты древесно-стружечные и аналогичные плиты из древесины или других одревесневших материалов, усл. м ³	x
Окна и их коробки деревянные, тыс. м ²	13,9
Двери, их коробки и пороги деревянные, тыс. м ²	1,0

**11.28 Основные показатели работы
организаций по виду экономической деятельности
"Производство бумаги и бумажных изделий"**

	2017
Индекс промышленного производства, в % к предыдущему году	92,1
Объем отгруженных товаров собственного производства, выполненных работ и услуг собственными силами, млн. руб.	8485,0
Среднесписочная численность работников (без внешних совместителей и работников несписочного состава), чел.	1691
Среднемесячная номинальная начисленная заработная плата работников, руб.	27588,5
Сальдированный финансовый результат (прибыль минус убыток) деятельности организаций ¹ , млн. руб.	272,6
Рентабельность проданных товаров, продукции (работ, услуг) организаций ¹ , %	10,8
Инвестиции в основной капитал ¹ , млн. руб.	256,4
Индекс цен производителей промышленных товаров (декабрь к декабрю предыдущего года), %	109,9

¹ Данные приведены по кругу крупных и средних предприятий и организаций.

11.29 Производство основных видов бумаги и бумажных изделий

	2017
Бумага и картон, тонн	x
Картон гофрированный в рулонах или листах, тыс. м ²	x
Мешки и сумки бумажные, тыс. шт.	x
Бумага туалетная из бумажной массы, бумаги, целлюлозной ваты и целлюлозных волокон и полотна из целлюлозных волокон, тыс. рулонов	115111,2
Ярлыки и этикетки из бумаги или картона, млн. шт.	2575,7

**11.30 Основные показатели работы
организаций по виду экономической деятельности
"Деятельность полиграфическая и копирование носителей
информации"**

	2017
Индекс промышленного производства, в % к предыдущему году	135,1
Объем отгруженных товаров собственного производства, выполненных работ и услуг собственными силами, млн. руб.	4156,4
Среднесписочная численность работников (без внешних совместителей и работников несписочного состава), чел.	1694
Среднемесячная номинальная начисленная заработная плата работников, руб.	17150,5
Сальдированный финансовый результат (прибыль минус убыток) деятельности организаций ¹ , млн. руб.	139,7
Рентабельность проданных товаров, продукции (работ, услуг) организаций ¹ , %	18,4
Инвестиции в основной капитал ¹ , млн. руб.	-
Индекс цен производителей промышленных товаров (декабрь к декабрю предыдущего года), %	104,6

¹ Данные приведены по кругу крупных и средних предприятий и организаций.

**11.31 Услуги в сфере полиграфической деятельности и
копирования информации**

	2017
Услуги полиграфические и услуги, связанные с печатанием, тыс. руб.	609958,2
в том числе:	
услуги по печатанию газет, тыс. руб.	178678,3
услуги по печатанию книг, географических карт, гидрографических или аналогичных карт всех видов, репродукций, чертежей и фотографий, открыток, тыс. руб.	x
услуги по печатанию этикеток и ярлыков, тыс. руб.	40525,7
услуги печатные прочие, не включенные в другие группировки, тыс. руб.	193597,1
услуги по подготовке к печати, тыс. руб.	x
услуги переплетные и связанные с переплетом и отделкой книг и аналогичных изделий, тыс. руб.	59971,1

**11.32 Основные показатели работы
организаций по виду экономической деятельности
"Производство кокса и нефтепродуктов"**

	2017
Индекс промышленного производства, в % к предыдущему году	110,5
Объем отгруженных товаров собственного производства, выполненных работ и услуг собственными силами, млн. руб.	95043,2
Среднесписочная численность работников (без внешних совместителей и работников несписочного состава), чел.	1178
Среднемесячная номинальная начисленная заработная плата работников, руб.	36028,5
Сальдированный финансовый результат (прибыль минус убыток) деятельности организаций ¹ , млн. руб.	1744,4
Рентабельность проданных товаров, продукции (работ, услуг) организаций ¹ , %	5,6
Инвестиции в основной капитал ¹ , млн. руб.	156,9
Индекс цен производителей промышленных товаров (декабрь к декабрю предыдущего года), %	107,4

¹ Данные приведены по кругу крупных и средних предприятий и организаций.

11.33 Производство основных видов кокса и нефтепродуктов

	2017
Бензин прямогонный, тыс. тонн	x
Газойли, тыс. тонн	x
Топливо жидкое, не включенное в другие группировки, тыс. тонн	x
Остатки нефтепереработки прочие, тыс. тонн	x

**11.34 Основные показатели работы
организаций по виду экономической деятельности
"Производство химических веществ и химических продуктов"**

	2017
Индекс промышленного производства, в % к предыдущему году	102,3
Объем отгруженных товаров собственного производства, выполненных работ и услуг собственными силами, млн. руб.	21948,8
Среднесписочная численность работников (без внешних совместителей и работников несписочного состава), чел.	5273
Среднемесячная номинальная начисленная заработная плата работников, руб.	32058,0
Сальдированный финансовый результат (прибыль минус убыток) деятельности организаций ¹ , млн. руб.	399,9
Рентабельность проданных товаров, продукции (работ, услуг) организаций ¹ , %	6,3
Инвестиции в основной капитал ¹ , млн. руб.	1934,8
Индекс цен производителей промышленных товаров (декабрь к декабрю предыдущего года), %	105,1

¹ Данные приведены по кругу крупных и средних предприятий и организаций.

**11.35 Производство основных видов химических веществ и
химических продуктов**

	2017
Материалы лакокрасочные и аналогичные для нанесения покрытий, полиграфические краски и мастики, тонн	151966,3
Волокна химические, тонн	13788,3

**11.36 Основные показатели работы
организаций по виду экономической деятельности
"Производство лекарственных средств и материалов,
применяемых в медицинских целях"**

	2017
Индекс промышленного производства, в % к предыдущему году	90,2
Объем отгруженных товаров собственного производства, выполненных работ и услуг собственными силами, млн. руб.	x
Среднесписочная численность работников (без внешних совместителей и работников несписочного состава), чел.	x
Среднемесячная номинальная начисленная заработная плата работников, руб.	x
Сальдированный финансовый результат (прибыль минус убыток) деятельности организаций ¹ , млн. руб.	377,6
Рентабельность проданных товаров, продукции (работ, услуг) организаций ¹ , %	99,3
Инвестиции в основной капитал ¹ , млн. руб.	x
Индекс цен производителей промышленных товаров (декабрь к декабрю предыдущего года), %	108,2

¹ Данные приведены по кругу крупных и средних предприятий и организаций.

**11.37 Производство основных видов лекарственных средств
и материалов, применяемых в медицинских целях**

	2017
Препараты лекарственные, тыс. руб.	753892,0
Материалы клейкие перевязочные, кетгут и аналогичные материалы, аптечки и сумки санитарные, тыс. упаковок	x

**11.38 Основные показатели работы
организаций по виду экономической деятельности
"Производство резиновых и пластмассовых изделий"**

	2017
Индекс промышленного производства, в % к предыдущему году	118,0
Объем отгруженных товаров собственного производства, выполненных работ и услуг собственными силами, млн. руб.	31905,2
Среднесписочная численность работников (без внешних совместителей и работников несписочного состава), чел.	8361
Среднемесячная номинальная начисленная заработная плата работников, руб.	31090,0
Сальдированный финансовый результат (прибыль минус убыток) деятельности организаций ¹ , млн. руб.	1678,4
Рентабельность проданных товаров, продукции (работ, услуг) организаций ¹ , %	15,8
Инвестиции в основной капитал ¹ , млн. руб.	1290,7
Индекс цен производителей промышленных товаров (декабрь к декабрю предыдущего года), %	101,2

¹ Данные приведены по кругу крупных и средних предприятий и организаций.

**11.39 Производство основных видов резиновых и
пластмассовых изделий**

	2017
Трубы, трубки и шланги и их фитинги пластмассовые, тонн	3006,0
Плиты, листы, пленка и полосы (ленты) прочие пластмассовые пористые, тонн	26530,2
Бутыли, бутылки, флаконы и аналогичные изделия из пластмасс, тыс. шт.	2001154,8
Изделия упаковочные пластмассовые прочие, тыс. шт.	647803,7
Материалы для покрытий пола, стен или потолка пластмассовые в рулонах или в форме плиток, тыс.м ²	10891,6

**11.40 Основные показатели работы
организаций по виду экономической деятельности
"Производство прочей неметаллической минеральной продукции"**

	2017
Индекс промышленного производства, в % к предыдущему году	98,4
Объем отгруженных товаров собственного производства, выполненных работ и услуг собственными силами, млн. руб.	47109,2
Среднесписочная численность работников (без внешних совместителей и работников несписочного состава), чел.	11824
Среднемесячная номинальная начисленная заработная плата работников, руб.	27678,3
Сальдированный финансовый результат (прибыль минус убыток) деятельности организаций ¹ , млн. руб.	3247,1
Рентабельность проданных товаров, продукции (работ, услуг) организаций ¹ , %	18,6
Инвестиции в основной капитал ¹ , млн. руб.	1488,7
Индекс цен производителей промышленных товаров (декабрь к декабрю предыдущего года), %	104,6

¹ Данные приведены по кругу крупных и средних предприятий и организаций.

11.41 Производство основных видов прочей неметаллической минеральной продукции

	2017
Стекло листовое термически полированное и стекло листовое с матовой или полированной поверхностью, но не обработанное другим способом, тыс. м ²	x
Плиты и плитки керамические, тыс. м ²	x
Кирпич керамический неогнеупорный строительный, млн. усл. кирпичей	291,0
Портландцемент, цемент глиноземистый, цемент шлаковый и аналогичные гидравлические цементы, тыс. тонн	x
Плиты из цемента, бетона или искусственного камня, тыс. м ²	1553,8
Бетон, готовый для заливки (товарный бетон), тыс. м ³	619,2
Смеси асфальтобетонные дорожные, аэродромные и асфальтобетон горячие, тонн	2130938,7

**11.42 Основные показатели работы
организаций по виду экономической деятельности
"Производство металлургическое"**

	2017
Индекс промышленного производства, в % к предыдущему году	107,2
Объем отгруженных товаров собственного производства, выполненных работ и услуг собственными силами, млн. руб.	57286,2
Среднесписочная численность работников (без внешних совместителей и работников несписочного состава), чел.	11629
Среднемесячная номинальная начисленная заработная плата работников, руб.	34323,0
Сальдированный финансовый результат (прибыль минус убыток) деятельности организаций ¹ , млн. руб.	-7067,4
Рентабельность проданных товаров, продукции (работ, услуг) организаций ¹ , %	-0,9
Инвестиции в основной капитал ¹ , млн. руб.	3395,2
Индекс цен производителей промышленных товаров (декабрь к декабрю предыдущего года), %	106,6

¹ Данные приведены по кругу крупных и средних предприятий и организаций.

**11.43 Производство основных видов металлургического
производства**

	2017
Сталь нелегированная в слитках или в прочих первичных формах и полуфабрикаты из нелегированной стали, тонн	625454,2
Сталь легированная прочая в слитках или в прочих первичных формах и полуфабрикаты из прочей легированной стали, тонн	239467,9
Трубы, профили пустотелые и их фитинги стальные, тонн	722762,4

**11.44 Основные показатели работы
организаций по виду экономической деятельности
"Производство готовых металлических изделий,
кроме машин и оборудования"**

	2017
Индекс промышленного производства, в % к предыдущему году	104,2
Объем отгруженных товаров собственного производства, выполненных работ и услуг собственными силами, млн. руб.	60821,6
Среднесписочная численность работников (без внешних совместителей и работников несписочного состава), чел.	23719
Среднемесячная номинальная начисленная заработная плата работников, руб.	33236,7
Сальдированный финансовый результат (прибыль минус убыток) деятельности организаций ¹ , млн. руб.	2499,2
Рентабельность проданных товаров, продукции (работ, услуг) организаций ¹ , %	11,4
Инвестиции в основной капитал ¹ , млн. руб.	3377,1
Индекс цен производителей промышленных товаров (декабрь к декабрю предыдущего года), %	96,0

¹ Данные приведены по кругу крупных и средних предприятий и организаций.

**11.45 Производство основных видов готовых металлических
изделий, кроме машин и оборудования**

	2017
Конструкции и детали конструкций из черных металлов, тыс. тонн	65,6
Котлы водогрейные центрального отопления для производства горячей воды или пара низкого давления, мегаватт; тыс. киловатт	2235,7
Части паровых котлов, пароводогрейных котлов, котлов, работающих с высокотемпературными органическими теплоносителями (ВОТ), водогрейных котлов центрального отопления, тыс. руб.	x
Оборудование эксплуатационное для ядерных установок, тыс. руб.	9214471,6

**11.46 Основные показатели работы
организаций по виду экономической деятельности
"Производство компьютеров, электронных и
оптических изделий"**

	2017
Индекс промышленного производства, в % к предыдущему году	97,0
Объем отгруженных товаров собственного производства, выполненных работ и услуг собственными силами, млн. руб.	15787,6
Среднесписочная численность работников (без внешних совместителей и работников несписочного состава), чел.	7035
Среднемесячная номинальная начисленная заработная плата работников, руб.	40752,3
Сальдированный финансовый результат (прибыль минус убыток) деятельности организаций ¹ , млн. руб.	602,4
Рентабельность проданных товаров, продукции (работ, услуг) организаций ¹ , %	14,5
Инвестиции в основной капитал ¹ , млн. руб.	228,8
Индекс цен производителей промышленных товаров (декабрь к декабрю предыдущего года), %	99,8

¹ Данные приведены по кругу крупных и средних предприятий и организаций.

**11.47 Производство основных видов компьютеров,
электронных и оптических изделий**

	2017
Аппаратура радиолокационная, радионавигационная и радиоаппаратура дистанционного управления, тыс.руб.	819259,0
Приборы для контроля прочих физических величин, тыс. руб.	820747,1
Термостаты, стабилизаторы давления и прочие приборы и аппаратура для автоматического регулирования или управления, тыс. руб.	1250046,8
Оборудование и приборы для облучения, реабилитации, электрическое диагностическое и терапевтическое, применяемые в медицинских целях, тыс. руб.	622763,2

**11.48 Основные показатели работы
организаций по виду экономической деятельности
"Производство электрического оборудования"**

	2017
Индекс промышленного производства, в % к предыдущему году	165,3
Объем отгруженных товаров собственного производства, выполненных работ и услуг собственными силами, млн. руб.	15944,5
Среднесписочная численность работников (без внешних совместителей и работников несписочного состава), чел.	3399
Среднемесячная номинальная начисленная заработная плата работников, руб.	38198,8
Сальдированный финансовый результат (прибыль минус убыток) деятельности организаций ¹ , млн. руб.	622,6
Рентабельность проданных товаров, продукции (работ, услуг) организаций ¹ , %	17,8
Инвестиции в основной капитал ¹ , млн. руб.	78,1
Индекс цен производителей промышленных товаров (декабрь к декабрю предыдущего года), %	110,0

¹ Данные приведены по кругу крупных и средних предприятий и организаций.

**11.49 Производство основных видов электрического
оборудования**

	2017
Электродвигатели переменного тока многофазные мощностью от 750 Вт до 75 кВт, шт.	x
Генераторы переменного тока (синхронные генераторы), мегаватт; тыс. киловатт	x
Трансформаторы электрические, мегавольт-ампер (тысяча киловольт-ампер)	x

**11.50 Основные показатели работы
организаций по виду экономической деятельности
"Производство машин и оборудования, не включенных
в другие группировки"**

	2017
Индекс промышленного производства, в % к предыдущему году	111,8
Объем отгруженных товаров собственного производства, выполненных работ и услуг собственными силами, млн. руб.	60868,7
Среднесписочная численность работников (без внешних совместителей и работников несписочного состава), чел.	15064
Среднемесячная номинальная начисленная заработная плата работников, руб.	37641,9
Сальдированный финансовый результат (прибыль минус убыток) деятельности организаций ¹ , млн. руб.	18867,6
Рентабельность проданных товаров, продукции (работ, услуг) организаций ¹ , %	6,3
Инвестиции в основной капитал ¹ , млн. руб.	1801,5
Индекс цен производителей промышленных товаров (декабрь к декабрю предыдущего года), %	105,5

¹ Данные приведены по кругу крупных и средних предприятий и организаций.

**11.51 Производство основных видов машин и оборудования,
не включенных в другие группировки**

	2017
Двигатели гидравлические и пневматические вращательного действия, тыс. руб.	x
Оборудование и установки для фильтрования или очистки жидкостей, тыс. руб.	273827,2
Тракторы для сельского хозяйства прочие, шт.	x
Комбайны зерноуборочные, шт.	x
Машины для уборки зерновых, масличных, бобовых и крупяных культур прочие, шт.	x
Станки токарные металлорежущие, шт.	75,0

**11.52 Основные показатели работы
организаций по виду экономической деятельности
"Производство автотранспортных средств,
прицепов и полуприцепов"**

	2017
Индекс промышленного производства, в % к предыдущему году	107,4
Объем отгруженных товаров собственного производства, выполненных работ и услуг собственными силами, млн. руб.	3177,6
Среднесписочная численность работников (без внешних совместителей и работников несписочного состава), чел.	1681
Среднемесячная номинальная начисленная заработная плата работников, руб.	24037,2
Сальдированный финансовый результат (прибыль минус убыток) деятельности организаций ¹ , млн. руб.	184,7
Рентабельность проданных товаров, продукции (работ, услуг) организаций ¹ , %	11,1
Инвестиции в основной капитал ¹ , млн. руб.	146,0
Индекс цен производителей промышленных товаров (декабрь к декабрю предыдущего года), %	96,3

¹ Данные приведены по кругу крупных и средних предприятий и организаций.

**11.53 Производство основных видов автотранспортных средств,
прицепов и полуприцепов**

	2017
Автобетоновозы, шт.	x
Прицепы и полуприцепы прочие, не включенные в другие группировки, шт.	x
Комплектующие и принадлежности для автотранспортных средств прочие, тыс. руб.	1376460,0

**11.54 Основные показатели работы
организаций по виду экономической деятельности
"Производство прочих транспортных средств и
оборудования"**

	2017
Индекс промышленного производства, в % к предыдущему году	121,6
Объем отгруженных товаров собственного производства, выполненных работ и услуг собственными силами, млн. руб.	128248,8
Среднесписочная численность работников (без внешних совместителей и работников несписочного состава), чел.	27788
Среднемесячная номинальная начисленная заработная плата работников, руб.	41832,9
Сальдированный финансовый результат (прибыль минус убыток) деятельности организаций ¹ , млн. руб.	18606,7
Рентабельность проданных товаров, продукции (работ, услуг) организаций ¹ , %	18,5
Инвестиции в основной капитал ¹ , млн. руб.	4781,1
Индекс цен производителей промышленных товаров (декабрь к декабрю предыдущего года), %	100,0

¹ Данные приведены по кругу крупных и средних предприятий и организаций.

**11.55 Производство основных видов прочих транспортных средств
и оборудования**

	2017
Электровозы магистральные, шт.	x
Электровозы промышленные, шт.	x
Мотоциклы и мотоциклетные коляски, шт	557
Велосипеды двухколесные и прочие, без двигателя, шт	x

**11.56 Основные показатели работы
организаций по виду экономической деятельности
"Производство мебели"**

	2017
Индекс промышленного производства, в % к предыдущему году	130,0
Объем отгруженных товаров собственного производства, выполненных работ и услуг собственными силами, млн. руб.	7023,1
Среднесписочная численность работников (без внешних совместителей и работников несписочного состава), чел.	4691
Среднемесячная номинальная начисленная заработная плата работников, руб.	23263,5
Сальдированный финансовый результат (прибыль минус убыток) деятельности организаций ¹ , млн. руб.	91,9
Рентабельность проданных товаров, продукции (работ, услуг) организаций ¹ , %	2,8
Инвестиции в основной капитал ¹ , млн. руб.	166,1
Индекс цен производителей промышленных товаров (декабрь к декабрю предыдущего года), %	99,9

¹ Данные приведены по кругу крупных и средних предприятий и организаций.

11.57 Производство основных видов мебели

	2017
Мебель деревянная для офисов, тыс. руб.	209042,4
Столы кухонные, шт.	100365
Шкафы кухонные, шт.	154446
Мебель кухонная прочая, шт.	101927
Кровати деревянные, шт.	123987
Шкафы деревянные для столовой и гостиной, шт.	197751

**11.58 Основные показатели работы
организаций по виду экономической деятельности
"Производство прочих готовых изделий"**

	2017
Индекс промышленного производства, в % к предыдущему году	104,0
Объем отгруженных товаров собственного производства, выполненных работ и услуг собственными силами, млн. руб.	2024,7
Среднесписочная численность работников (без внешних совместителей и работников несписочного состава), чел.	1094
Среднемесячная номинальная начисленная заработная плата работников, руб.	26062,8
Сальдированный финансовый результат (прибыль минус убыток) деятельности организаций ¹ , млн. руб.	89,5
Рентабельность проданных товаров, продукции (работ, услуг) организаций ¹ , %	11,0
Инвестиции в основной капитал ¹ , млн. руб.	63,4
Индекс цен производителей промышленных товаров (декабрь к декабрю предыдущего года), %	101,4

¹ Данные приведены по кругу крупных и средних предприятий и организаций.

11.59 Производство основных видов прочих готовых изделий

	2017
Изделия ювелирные и их части; ювелирные изделия из золота или ювелирные изделия из серебра и их части, тыс. руб.	947535,5
Игры и игрушки, тыс. руб.	x
Инструменты и оборудование медицинские, тыс. руб.	224072,2
Изделия народных художественных промыслов, тыс. руб.	113876,3

**11.60 Основные показатели работы
организаций по виду экономической деятельности
"Ремонт и монтаж машин и оборудования"**

	2017
Индекс промышленного производства, в % к предыдущему году	97,2
Объем отгруженных товаров собственного производства, выполненных работ и услуг собственными силами, млн. руб.	15287,7
Среднесписочная численность работников (без внешних совместителей и работников несписочного состава), чел.	12572
Среднемесячная номинальная начисленная заработная плата работников, руб.	27696,7
Сальдированный финансовый результат (прибыль минус убыток) деятельности организаций ¹ , млн. руб.	223,3
Рентабельность проданных товаров, продукции (работ, услуг) организаций ¹ , %	5,2
Инвестиции в основной капитал ¹ , млн. руб.	69,7
Индекс цен производителей промышленных товаров (декабрь к декабрю предыдущего года), %	104,1

¹ Данные приведены по кругу крупных и средних предприятий и организаций.

11.61 Услуги в сфере ремонта и монтажа машин и оборудования

	2017
Услуги по ремонту металлоизделий, машин и оборудования, тыс. руб.	1952387,6
в том числе:	
услуги по ремонту и техническому обслуживанию ручных инструментов с механическим приводом, тыс. руб.	34046,9
услуги по ремонту и техническому обслуживанию инструментов и приборов для измерения, испытаний и навигации, тыс. руб.	284886,0
услуги по ремонту и техническому обслуживанию судов и лодок, тыс. руб.	226865,0
услуги по монтажу промышленных машин и оборудования, тыс. руб.	216393,9

Обеспечение электрической энергией, газом и паром; кондиционирование воздуха

11.62 Основные показатели работы организаций по виду экономической деятельности "Обеспечение электрической энергией, газом и паром; кондиционирование воздуха"

	2017
Индекс промышленного производства, в % к предыдущему году	101,8
Объем отгруженных товаров собственного производства, выполненных работ и услуг собственными силами, млн. руб.	133563,4
Среднесписочная численность работников (без внешних совместителей и работников несписочного состава), чел.	38549
Среднемесячная номинальная начисленная заработная плата работников, руб.	36986,7
Число высокопроизводительных рабочих мест по видам экономической деятельности, тыс. единиц	26,6
Сальдированный финансовый результат (прибыль минус убыток) деятельности организаций ¹ , млн. руб.	2091,2
Рентабельность проданных товаров, продукции (работ, услуг) организаций ¹ , %	6,3
Инвестиции в основной капитал ¹ , млн. руб.	36479,9
Индекс цен производителей промышленных товаров (декабрь к декабрю предыдущего года), %	103,8

¹ Данные приведены по кругу крупных и средних предприятий и организаций.

11.63 Производство электроэнергии электростанциями
(млн. киловатт-часов)

	2017
Все электростанции	37114,9
в том числе:	
тепловые	13475,7
атомные	x
гидроэлектростанции	x

11.64 Электробаланс области

(млн. киловатт-часов)

	2017
Произведено электроэнергии	37114,9
Получено электроэнергии из-за пределов области	451,2
Потреблено электроэнергии - всего	18762,9
в том числе по организациям с основным видом экономической деятельности:	
добыча полезных ископаемых	327,1
обрабатывающие производства	3763,1
обеспечение электрической энергией, газом и паром; кондиционирование воздуха	2967,6
водоснабжение; водоотведение, организация сбора и утилизации отходов, деятельность по ликвидации	628,2
строительство	151,2
сельское, лесное хозяйство, охота, рыболовство и рыбоводство	358,6
торговля оптовая и розничная; ремонт автотранспортных средств и мотоциклов	816,0
транспортировка и хранение	1251,2
деятельность в области информации и связи	157,7
другие виды экономической деятельности	1885,9
населением	3900,3
потери в сети общего пользования	2556,1
Отпущено электроэнергии за пределы области	18803,2

Структура потребления электроэнергии в 2017 году

(в % к общему объему потребления электроэнергии)

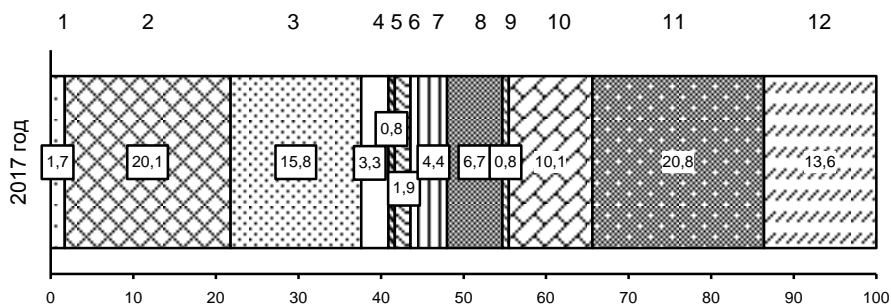

- 1 - добыча полезных ископаемых
- 2 - обрабатывающие производства
- 3 - обеспечение электрической энергией, газом и паром; кондиционирование воздуха
- 4 - водоснабжение; водоотведение, организация сбора и утилизации отходов, деятельность по ликвидации
- 5 - строительство
- 6 - сельское хозяйство, охот а и лесное хозяйство
- 7 - торговля оптовая и розничная; ремонт автотранспортных средств и мотоциклов
- 8 - транспортировка и хранение
- 9 - деятельность в области информации и связи
- 10 - другие виды экономической деятельности
- 11 - населением
- 12 - потери в сети общего пользования

11.65 Мощность электростанций

(на конец года; тыс. киловатт)

	2017
Все электростанции	6324,0
в том числе:	
тепловые	3112,5
атомные	3000,0
гидроэлектростанции	211,5

11.66 Отдельные технико-экономические показатели работы электроэнергетики

	2017
Удельный вес производства электроэнергии тепловыми электростанциями в общей выработке электроэнергии, %	36,3
Удельный расход условного топлива на одну отпущенную тысячу килоВатт-часов электроэнергии на электростанциях, работающих на котельно-печном топливе, кг	380,7

Водоснабжение; водоотведение, организация сбора и утилизации отходов, деятельность по ликвидации загрязнений

11.67 Основные показатели работы организаций по виду экономической деятельности "Водоснабжение; водоотведение, организация сбора и утилизации отходов, деятельность по ликвидации загрязнений"

	2017
Индекс промышленного производства, в % к предыдущему году	110,1
Объем отгруженных товаров собственного производства, выполненных работ и услуг собственными силами, млн. руб.	25735,7
Среднесписочная численность работников (без внешних совместителей и работников несписочного состава), чел.	19562
Среднемесячная номинальная начисленная заработная плата работников, руб.	21409,2
Число высокопроизводительных рабочих мест по видам экономической деятельности, тыс. единиц	4,6
Сальдированный финансовый результат (прибыль минус убыток) деятельности организаций ¹ , млн. руб.	-690,5
Рентабельность проданных товаров, продукции (работ, услуг) организаций ¹ , %	2,5
Инвестиции в основной капитал ¹ , млн. руб.	5484,9
Индекс цен производителей промышленных товаров (декабрь к декабрю предыдущего года), %	102,5

¹ Данные приведены по кругу крупных и средних предприятий и организаций.

СЕЛЬСКОЕ ХОЗЯЙСТВО

12

Основные показатели сельского хозяйства

*Материально-техническая база
сельского хозяйства*

Растениеводство

Животноводство

Продовольственные ресурсы и их использование

Основные показатели сельского хозяйства		
12.1	Продукция сельского хозяйства по категориям хозяйств	392
12.2	Индексы производства продукции сельского хозяйства по категориям хозяйств	393
12.3	Производство основных видов сельскохозяйственной продукции по категориям хозяйств	395
12.4	Структура производства основных видов сельскохозяйственной продукции по категориям хозяйств	396
12.5	Реализация сельскохозяйственной продукции хозяйствами всех категорий	399
12.6	Продажа основных продуктов сельскохозяйственными организациями по различным каналам реализации	401
Материально-техническая база сельского хозяйства		
12.7	Основные фонды крупных и средних коммерческих сельскохозяйственных организаций	403
12.8	Обновление и выбытие основных фондов в крупных и средних коммерческих сельскохозяйственных организациях	404
12.9	Наличие основных видов сельскохозяйственной техники в сельскохозяйственных организациях	405
12.10	Приобретение сельскохозяйственными организациями сельскохозяйственной техники	405
12.11	Внесение минеральных удобрений под посевы в сельскохозяйственных организациях	406
12.12	Внесение органических удобрений под посевы в сельскохозяйственных организациях	406
Растениеводство		
12.13	Посевные площади сельскохозяйственных культур	407
12.14	Распределение посевных площадей сельскохозяйственных культур по категориям хозяйств	409
12.15	Валовой сбор продукции растениеводства	412
12.16	Урожайность сельскохозяйственных культур по категориям хозяйств	414

12.17	Площадь плодово-ягодных культур и виноградных насаждений	418
12.18	Валовой сбор, урожайность плодов, ягод и винограда	418
12.19	Площадь плодово-ягодных культур и виноградных насаждений, валовой сбор плодов, ягод и винограда по категориям хозяйств в 2017 году	419
Животноводство		
12.20	Поголовье скота	420
12.21	Поголовье скота по категориям хозяйств на 1 января 2018 года	420
12.22	Удельный вес поголовья скота, содержащегося в личных подсобных хозяйствах, в общем поголовье скота	421
12.23	Поголовье птицы	421
12.24	Производство скота и птицы по видам (на убой в живом весе) по категориям хозяйств	422
12.25	Производство основных продуктов животноводства	423
12.26	Производство продукции животноводства в расчете на душу населения	423
12.27	Продуктивность скота и птицы	424
12.28	Расход кормов в животноводстве	425
Продовольственные ресурсы и их использование		
12.29	Ресурсы и использование мяса и мясопродуктов	426
12.30	Ресурсы и использование молока и молочных продуктов	426
12.31	Ресурсы и использование яиц и яйцепродуктов	427
12.32	Ресурсы и использование зерна (без продуктов переработки)	427
12.33	Ресурсы и использование овощей и продовольственных бахчевых культур	428
12.34	Ресурсы и использование картофеля	428

В разделе содержится информация о структурных изменениях в производстве сельскохозяйственной продукции, развитии индивидуального частного сектора на селе, состоянии растениеводства и животноводства, производственных ресурсах и их использовании и др., без учета итогов ВСХП-2016 года.

В **хозяйства всех категорий** включены сельскохозяйственные организации, крестьянские (фермерские) хозяйства, индивидуальные предприниматели и хозяйства населения.

В категорию **сельскохозяйственные организации** входят:

крупные и средние организации – хозяйственные товарищества и общества, производственные сельскохозяйственные кооперативы, государственные и муниципальные унитарные предприятия, а также сельскохозяйственные территориально-обособленные подразделения несельскохозяйственных организаций;

малые предприятия – хозяйственные товарищества и общества, производственные сельскохозяйственные кооперативы;

подсобные хозяйства несельскохозяйственных организаций.

Крестьянское (фермерское) хозяйство – объединение граждан, связанных родством и (или) свойством, имеющих в общей собственности имущество и совместно осуществляющих предпринимательскую производственную и иную хозяйственную деятельность (производство, переработку, хранение, транспортировку и реализацию сельскохозяйственной продукции), основанную на их личном участии.

Индивидуальный предприниматель - гражданин (физическое лицо), занимающийся предпринимательской деятельностью без образования юридического лица с момента его государственной регистрации в соответствии с Гражданским кодексом Российской Федерации и заявивший в Свидетельстве о государственной регистрации виды деятельности, отнесенные согласно Общероссийскому классификатору видов экономической деятельности (ОКВЭД) к сельскому хозяйству.

К **хозяйствам населения** относятся личные подсобные хозяйства, другие индивидуальные хозяйства граждан в сельских и городских поселениях и садоводческие, огороднические, животноводческие, дачные некоммерческие объединения граждан.

Личное подсобное хозяйство – форма непредпринимательской деятельности по производству и переработке сельскохозяйственной продукции, осуществляемой личным трудом гражданина и членов его семьи в целях удовлетворения личных потребностей на земельном участке, предоставленном или приобретенном для ведения личного подсобного хозяйства. Землепользование хозяйств может состоять из приусадебных и полевых участков (статьи 2, 4 Федерального закона от 7 июля 2003 г. № 112-ФЗ "О личном подсобном хозяйстве", статья 8 Федерального Закона от 30 декабря 2008г. № 302-ФЗ «О внесении изменений в статью 8 ФЗ «О личном подсобном хозяйстве»).

К другим индивидуальным хозяйствам граждан относятся:

- граждане, имеющие земельные участки для индивидуального жилищного строительства, занимающиеся сельскохозяйственным производством;
- граждане, имеющие земельные участки (садовые, огородные, дачные и другие), не входящие в некоммерческие объединения граждан;
- граждане, не имеющие земли, но имеющие сельскохозяйственных животных.

Садоводческое, огородническое или дачное некоммерческое объединение граждан (садоводческое, огородническое или дачное некоммерческое товарищество, садоводческий, огороднический или дачный потребительский кооператив, садоводческое, огородническое или дачное некоммерческое партнерство) - некоммерческая организация, учрежденная гражданами на добровольных началах для содействия ее членам в решении общих социально-хозяйственных задач ведения садоводства, огородничества и дачного хозяйства (статья 1 Федерального закона от 15 апреля 1998 г. № 66-ФЗ "О садоводческих, огороднических и дачных некоммерческих объединениях граждан").

Животноводческое объединение – некоммерческая организация, созданная гражданами с целью выпаса скота, сенокосения на время содержания скота или для совместного выращивания скота.

Продукция сельского хозяйства представляет собой сумму данных об объеме продукции растениеводства и животноводства всех сельхозпроизводителей, включая хозяйства индивидуального сектора (население, крестьянские (фермерские) хозяйства, индивидуальные предприниматели), в стоимостной оценке по фактическим ценам данного года, являющимися средневзвешенными ценами на товарную и нетоварную части произведенной продукции за календарный год.

В продукцию сельского хозяйства включается стоимость сырых продуктов, полученных от урожая данного года, в результате выращивания и хозяйственного использования сельскохозяйственных животных, а также стоимость выращивания молодых многолетних насаждений и изменение стоимости незавершенного производства продукции растениеводства от начала к концу года.

Для исчисления **индекса физического объема** продукции сельского хозяйства используется показатель ее объема в сопоставимых ценах. Индекс физического объема продукции сельского хозяйства – относительный показатель, характеризующий изменение массы произведенных продуктов растениеводства и животноводства в сравниваемых периодах.

Энергетические мощности сельского хозяйства представляют собой суммарную мощность всех источников энергии, которые обслуживают производственный процесс: механические, электрические двигатели, электроустановки, живая тяговая сила.

Сельскохозяйственные угодья – земельные участки, систематически используемые для получения сельскохозяйственной продукции. Сельскохозяйственные угодья находятся в собственности, аренде, постоянном или временном пользовании сельскохозяйственных организаций, крестьянских (фермерских) хозяйств и хозяйств населения.

Валовой сбор сельскохозяйственных культур в сельскохозяйственных организациях, крестьянских (фермерских) хозяйствах определяется по данным форм федерального государственного статистического наблюдения путем прямого подсчета собранной в этих хозяйствах продукции, как с основных, так и с повторных и междурядных посевов. По хозяйствам населения - на основе сведений о размерах посевных площадей в этих хозяйствах и данных о средней урожайности с 1 га посева по материалам выборочного обследования домашних хозяйств населения.

В соответствии с указаниями Росстата № 12-12-3/6061-ТО пункт 7, от 12.11.2015 года статистическая информация о валовых сборах и урожайности масличных культур публикуется в весе после доработки.

Поголовье скота устанавливается на основе данных статистического наблюдения, включая поголовье всех возрастных групп соответствующего вида скота.

Производство мяса (в убойном весе) включает мясо всех видов скота и птицы, жир-сырец, пищевые субпродукты. Данные приведены как по промышленному, так и внутрихозяйственному забою скота и птицы.

Производство молока характеризуется фактически надоемным коровым и козьим молоком, независимо от того, было ли оно реализовано или потреблено в хозяйстве на выпойку телят и поросят. Молоко, высосанное телятами при подсосном их содержании, в продукцию не включается и не учитывается при определении средних удоев от одной коровы.

Производство шерсти включает всю фактически настриженную овечью, козью шерсть и козий пух, независимо от того, была ли она реализована или использована на внутривладельческие нужды. Шерсть, полученная с овчины при промышленной переработке их на кожу, в продукцию не включается. Вес шерсти показывается физический, полученный непосредственно после стрижки овец, т.е. вес невымытой шерсти.

Производство яиц включает их сбор за год от всех видов домашней птицы, включая яйца, пошедшие на воспроизводство птицы (инкубация и др.).

Средний годовой надой молока на одну корову приводится в расчете на поголовье коров на начало года, независимо от того, доилась ли корова в данный период. В сельскохозяйственных предприятиях при определении удоя молока от одной коровы из общего поголовья коров, имеющих в хозяйстве, исключаются коровы, находящиеся на откорме, коровы мясного стада, а также коровы, выделенные для группового подсосного содержания телят, если дойка этих коров не производилась.

В объем реализации включается продажа продукции сельскохозяйственными предприятиями по всем каналам: в порядке организованных государством закупок, на рынке, биржах, аукционах, через собственную торговую сеть и предприятия общественного питания, по бартеру и др.

Закупки сельскохозяйственных продуктов – форма организованного приобретения государством сельскохозяйственной продукции, сырья и продовольствия у товаропроизводителей (поставщиков) для последующей переработки или реализации потребителю (покупателю) на договорных условиях.

Информация **о ресурсах и использовании сельскохозяйственных продуктов** формируется на базе данных форм федерального государственного статистического наблюдения предприятий и организаций перерабатывающей промышленности, сельского хозяйства, торговли, домашних хозяйств населения, данных таможенной статистики и других, характеризующих источники образования продовольственных ресурсов и направления их использования за календарный год.

Строка «Всего по области» формируется с учетом сведений по муниципальным районам и городским округам.

Основные показатели сельского хозяйства

12.1 Продукция сельского хозяйства по категориям хозяйств

(в структуре ОКВЭД; в фактически действовавших ценах; млн. руб.)

	2013	2014	2015	2016	2017 ¹
--	------	------	------	------	-------------------

Хозяйства всех категорий²

Продукция сельского хозяйства	161300,7	191316,3	244324,5	280942,1	256600,6
в том числе:					
растениеводство	107582,4	128414,2	169457,5	200346,5	179514,6
животноводство	53718,4	62902,0	74867,0	80595,6	77086,0

Сельскохозяйственные организации

Продукция сельского хозяйства	73701,7	89508,6	119855,5	141715,8	124817,9
в том числе:					
растениеводство	58171,8	70526,3	96577,8	113942,8	99983,1
животноводство	15529,9	18982,3	23277,7	27773,0	24834,8

Хозяйства населения²

Продукция сельского хозяйства	59681,2	68312,5	79344,1	85236,0	79542,1
в том числе:					
растениеводство	24441,4	27913,6	32025,6	36650,4	31393,4
животноводство	35239,8	40398,9	47318,4	48585,6	48148,7

Крестьянские (фермерские) хозяйства^{2,3}

Продукция сельского хозяйства	27917,9	33495,2	45124,9	53990,3	52240,7
в том числе:					
растениеводство	24969,2	29974,3	40854,1	49753,3	48138,2
животноводство	2948,7	3520,9	4270,9	4237,1	4102,5

¹ Данные за 2017 год приведены по первой оценке с учетом итогов ВСХП-2016 года, впоследствии могут быть уточнены.

² Расхождение за счет округления данных.

³ Здесь и далее во всех таблицах, включая индивидуальных предпринимателей.

12.2 Индексы производства продукции сельского хозяйства по категориям хозяйств

(в структуре ОКВЭД; в сопоставимых ценах; в процентах к предыдущему году)

	2013	2014	2015	2016	2017 ¹
Хозяйства всех категорий					
Продукция сельского хозяйства	98,1	109,7	102,4	115,5	107,2
в том числе:					
растениеводство	99,6	114,1	102,2	120,3	110,1
животноводство	95,3	100,9	103,0	104,5	100,6
Сельскохозяйственные организации					
Продукция сельского хозяйства	92,8	114,7	102,8	120,5	106,0
в том числе:					
растениеводство	97,4	117,3	101,2	122,1	107,0
животноводство	78,3	104,9	108,8	113,9	102,1
Хозяйства населения					
Продукция сельского хозяйства	104,8	101,9	101,8	102,1	100,9
в том числе:					
растениеводство	105,0	105,3	104,5	103,9	103,2
животноводство	104,7	99,4	99,9	100,9	99,5
Крестьянские (фермерские) хозяйства					
Продукция сельского хозяйства	100,7	113,2	102,9	125,7	120,6
в том числе:					
растениеводство	100,7	115,0	102,4	129,0	122,0
животноводство	100,6	98,3	106,6	94,2	103,5

¹ Данные за 2017 год приведены по первой оценке с учетом итогов ВСХП-2016 года, впоследствии могут быть уточнены.

**Структура продукции сельского хозяйства
по категориям хозяйств**
(в процентах к итогу)

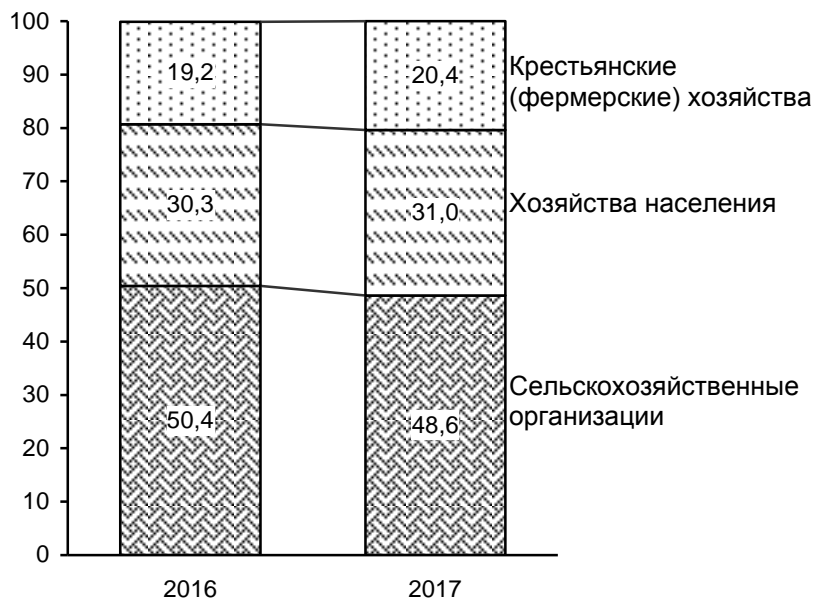

**12.3 Производство основных видов сельскохозяйственной
продукции по категориям хозяйств**
(тыс. тонн, яйца – млн. штук)

	2013	2014	2015	2016	2017
Сельскохозяйственные организации					
Зерно (в весе после доработки)	4809,3	6660,8	6718,7	7981,9	8962,1
Сахарная свекла (фабричная) (в весе после доработки)	332,8	377,2	397,6	687,4	549,0
Семена подсолнечника (в весе после доработки)	588,5	558,6	612,3	892,2	924,1
Картофель	77,7	89,3	89,4	82,0	96,5
Овощи (всего)	84,5	115,9	105,8	95,4	83,8
Мясо (в убойном весе)	92,2	108,7	109,6	132,4	138,6
Молоко	107,8	105,7	108,2	111,9	114,9
Яйца	1111,9	1085,5	1056,8	1260,2	1390,1
Шерсть (в физическом весе)	0,3	0,3	0,2	0,2	0,2
Хозяйства населения					
Зерно (в весе после доработки)	41,9	45,0	48,5	48,9	53,5
Сахарная свекла (фабричная) (в весе после доработки)	-	-	-	-	-
Семена подсолнечника (в весе после доработки)	7,7	7,4	8,4	10,4	9,6
Картофель	252,2	263,8	279,7	308,2	301,3
Овощи (всего)	302,0	350,0	369,8	384,0	405,0
Мясо (в убойном весе)	116,6	111,7	105,2	107,1	107,4
Молоко	900,4	908,9	913,0	916,8	908,1
Яйца	771,2	812,7	846,0	856,2	818,5
Шерсть (в физическом весе)	1,6	1,8	1,9	1,9	1,9
Крестьянские (фермерские) хозяйства					
Зерно (в весе после доработки)	1765,8	2639,6	2859,0	3565,0	4369,9
Сахарная свекла (фабричная) (в весе после доработки)	124,2	133,0	142,6	260,0	260,4
Семена подсолнечника (в весе после доработки)	178,7	167,3	207,9	361,9	499,0
Картофель	30,7	44,1	48,3	55,0	87,0
Овощи (всего)	224,5	255,2	294,6	258,4	275,0
Мясо (в убойном весе)	9,3	12,6	14,8	15,6	15,6
Молоко	70,9	65,2	59,4	60,6	68,1
Яйца	7,3	5,2	4,9	5,2	4,5
Шерсть (в физическом весе)	1,0	1,2	1,2	1,0	1,0

**12.4 Структура производства основных видов
сельскохозяйственной продукции по категориям хозяйств**
(в процентах от хозяйств всех категорий)

	2013	2014	2015	2016	2017
Сельскохозяйственные организации					
Зерно (в весе после доработки)	72,7	71,3	69,8	68,8	67,0
Сахарная свекла (фабричная) (в весе после доработки)	72,8	73,9	73,6	72,6	67,8
Семена подсолнечника (в весе после доработки)	75,9	76,2	73,9	70,6	64,5
Картофель	21,5	22,5	21,4	18,4	19,9
Овощи (всего)	13,8	16,1	13,7	12,9	12,4
Мясо (в убойном весе)	42,3	46,7	47,7	51,9	53,0
Молоко	10,0	9,8	10,0	10,3	10,5
Яйца	58,8	57,0	55,4	59,4	62,8
Шерсть (в физическом весе)	10,1	9,1	6,8	6,2	6,9
Хозяйства населения					
Зерно (в весе после доработки)	0,6	0,5	0,5	0,4	0,4
Сахарная свекла (фабричная) (в весе после доработки)	-	-	-	-	-
Семена подсолнечника (в весе после доработки)	1,0	1,0	1,0	0,8	0,7
Картофель	69,9	66,4	67,0	69,2	62,1
Овощи (всего)	49,4	48,5	48,0	52,0	52,1
Мясо (в убойном весе)	53,5	48,0	45,8	42,0	41,1
Молоко	83,4	84,2	84,5	84,2	83,2
Яйца	40,8	42,7	44,3	40,4	37,0
Шерсть (в физическом весе)	56,2	54,6	57,7	61,2	61,0
Крестьянские (фермерские) хозяйства					
Зерно (в весе после доработки)	26,7	28,2	29,7	30,7	32,6
Сахарная свекла (фабричная) (в весе после доработки)	27,2	26,1	26,4	27,4	32,2
Семена подсолнечника (в весе после доработки)	23,1	22,8	25,1	28,6	34,8
Картофель	8,5	11,1	11,6	12,3	17,9
Овощи (всего)	36,7	35,4	38,3	35,0	35,5
Мясо (в убойном весе)	4,3	5,4	6,5	6,1	5,9
Молоко	6,6	6,0	5,5	5,6	6,2
Яйца	0,4	0,3	0,3	0,2	0,2
Шерсть (в физическом весе)	33,7	36,2	35,5	32,6	32,1

Структура производства основных видов сельскохозяйственной продукции
(в хозяйствах всех категорий; в процентах к итогу)

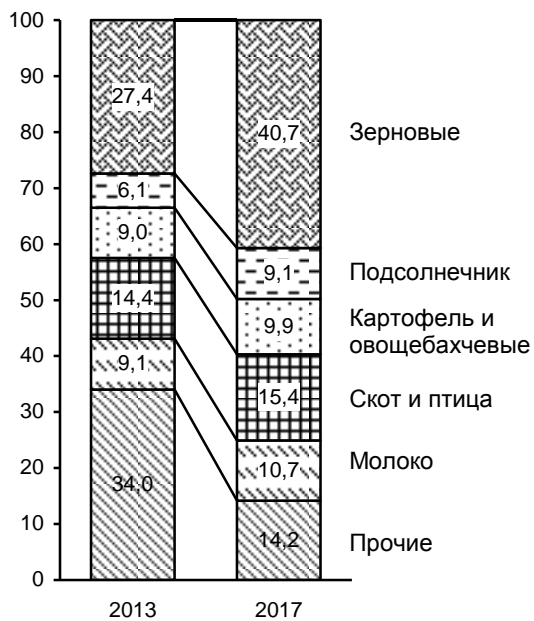

Структура сельскохозяйственных организаций в 2017 году

(в процентах от всех сельхозорганизаций,
осуществляющих сельскохозяйственную деятельность)

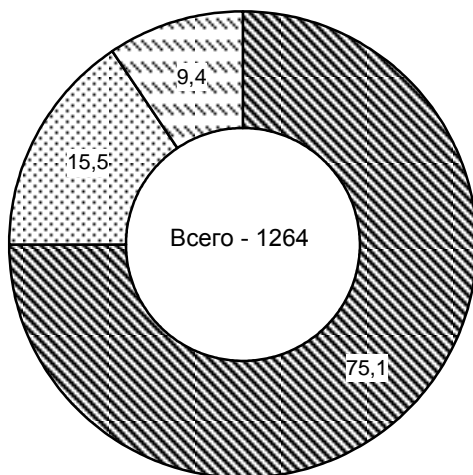

■ малые сельхозпредприятия

■ крупные и средние сельхозпредприятия

□ подсобные хозяйства при несельскохозяйственных организациях, прочие хозяйства и сельхозорганизации с неопределенным типом предприятия

**12.5 Реализация сельскохозяйственной продукции
хозяйствами всех категорий**
(тыс. тонн, яйца – млн. штук)

	2013	2014	2015	2016	2017
Хозяйства всех категорий					
Зерновые культуры – всего	4799,4	7508,3	8201,6	9165,4	11598,9
в том числе пшеница	3479,4	5817,2	6368,2	7171,3	9455,1
Подсолнечник	617,7	681,9	688,3	931,8	1120,8
Картофель	101,4	119,2	113,0	135,8	157,7
Овощи	338,6	389,6	435,4	397,7	406,0
Скот и птица (в живом весе)	201,9	220,8	230,4	253,2	264,1
Молоко и молочные продукты (в пересчете на молоко)	336,6	346,3	346,4	400,4	417,2
Яйца пищевые	1160,1	1111,3	1084,3	1208,8	1270,3
Сельскохозяйственные организации					
Зерновые культуры – всего	3543,5	5517,5	5698,2	6363,9	7967,0
в том числе пшеница	2616,8	4344,6	4506,9	5043,0	6514,0
Подсолнечник	488,3	539,1	508,0	645,7	715,5
Картофель	64,3	71,8	61,9	79,5	70,9
Овощи	73,5	102,5	83,3	80,2	79,9
Скот и птица (в живом весе)	123,1	144,9	150,7	168,5	180,0
Молоко и молочные продукты (в пересчете на молоко)	100,0	98,9	100,0	103,4	108,5
Яйца пищевые	1061,1	1013,2	980,8	1102,2	1139,6
Хозяйства населения					
Зерновые культуры – всего	19,9	21,8	23,4	24,1	27,9
в том числе пшеница	2,2	2,9	2,9	6,1	4,2
Подсолнечник	1,9	1,9	1,9	2,1	2,3
Картофель	8,4	7,9	8,4	10,0	11,3
Овощи	50,0	57,4	58,1	63,8	65,2
Скот и птица (в живом весе)	63,6	58,0	56,2	59,8	59,6
Молоко и молочные продукты (в пересчете на молоко)	190,8	205,9	208,4	259,2	263,7
Яйца пищевые	95,9	95,6	99,8	101,9	126,5

	2013	2014	2015	2016	2017
Крестьянские (фермерские) хозяйства					
Зерновые культуры – всего	1236,0	1969,0	2479,9	2777,4	3604,0
в том числе пшеница	860,3	1469,8	1858,4	2122,2	2936,9
Подсолнечник	127,4	140,9	178,3	284,0	403,1
Картофель	28,7	39,4	42,7	46,4	75,5
Овощи	215,0	229,7	294,1	253,7	261,0
Скот и птица (в живом весе)	15,2	17,9	23,5	24,9	24,6
Молоко и молочные продукты (в пересчете на молоко)	45,9	41,6	38,0	37,8	45,0
Яйца пищевые	3,2	2,5	3,7	4,7	4,1

**12.6 Продажа основных продуктов
сельскохозяйственными организациями
по различным каналам реализации¹**

	2013		2014		2015	
	организациям, осуществляющим закупки для государственных нужд	по рыночным каналам	организациям, осуществляющим закупки для государственных нужд	по рыночным каналам	организациям, осуществляющим закупки для государственных нужд	по рыночным каналам

Тыс. тонн

Зерно	63,2	2112,1	107,3	3161,5	67,5	3016,7
в том числе пшеница	43,1	1606,4	82,5	2553,0	55,8	2431,2
Сахарная свекла (фабричная)	-	211,8	-	277,4	-	252,5
Семена масличных культур	28,6	372,3	29,1	404,2	15,6	331,8
Картофель	3,4	44,1	1,9	46,1	1,7	36,7
Овощи	3,9	45,2	11,5	50,8	4,4	48,0
Скот и птица (в живом весе)	0,1	115,9	10,2	128,6	0,0	145,4
Молоко и молочные продукты	5,4	79,1	5,0	72,8	4,4	74,7

в процентах от общего объема реализации

Зерно	2,9	97,1	3,3	96,7	2,2	97,8
в том числе пшеница	2,6	97,4	3,1	96,9	2,2	97,8
Сахарная свекла (фабричная)	-	100,0	-	100,0	-	100,0
Семена масличных культур	7,1	92,9	6,7	93,3	4,5	95,5
Картофель	7,2	92,8	3,9	96,1	4,5	95,5
Овощи	8,0	92,0	18,5	81,5	8,4	91,6
Скот и птица (в живом весе)	0,1	99,9	7,3	92,7	0,1	99,9
Молоко и молочные продукты	6,6	93,4	6,4	93,6	5,6	94,4

	2016		2017	
	организациям, осуществляющим закупки для государственных нужд	по рыночным каналам	организациям, осуществляющим закупки для государственных нужд	по рыночным каналам

Тыс. тонн

Зерно	2,0	3506,7	83,0	4168,8
в том числе				
пшеница	1,4	2821,1	77,0	3418,3
Сахарная свекла (фабричная)	-	252,3	-	295,1
Семена масличных культур	0,2	484,3	6,2	435,5
Картофель	-	52,9	-	52,1
Овощи	-	45,1	-	39,5
Скот и птица (в живом весе)	0,0	162,8	5,7	163,7
Молоко и молочные продукты	0,4	81,3	0,1	83,2

в процентах от общего объема реализации

Зерно	0,1	99,9	2,0	98,0
в том числе				
пшеница	0,0	100,0	2,2	97,8
Сахарная свекла (фабричная)	-	100,0	-	100,0
Семена масличных культур	0,0	100,0	1,4	98,6
Картофель	-	100,0	-	100,0
Овощи	-	100,0	-	100,0
Скот и птица (в живом весе)	0,1	99,9	3,4	96,6
Молоко и молочные продукты	0,4	99,6	0,1	99,9

¹ Данные по крупным и средним сельхозорганизациям.

Материально-техническая база сельского хозяйства

12.7 Основные фонды крупных и средних коммерческих сельскохозяйственных организаций¹ (на конец года; млн. рублей)

	2013	2014	2015	2016	2017 ²
Всего основных фондов (наличие на конец года по полной учетной стоимости)	54677,2	61567,2	64929,1	74792,4	83534,1
в том числе по видам:					
здания	14724,1	17422,9	18810,6	22411,1	22051,5
сооружения	6178,3	7277,7	7384,8	8960,8	9711,4
машины и оборудование	27618,1	30324,2	31218,8	36377,7	43209,0
транспортные средства	3488,0	3816,8	4394,9	4465,1	5378,1
производственный и хозяйственный инвентарь	322,1	331,7	331,5	276,0	383,6
рабочий и продуктивный скот	1826,3	1826,2	1964,8	2041,3	2239,5
многолетние насаждения	469,3	512,0	771,2	206,2	507,4
другие виды	51,0	55,7	52,5	54,2	53,6

¹ Видовая структура основных фондов приведена по основным фондам крупных и средних коммерческих организаций с основным видом экономической деятельности «Сельское хозяйство, охота и предоставление услуг в этих областях».

² С 2017 года видовая структура основных фондов приведена по основным фондам крупных и средних коммерческих организаций с основным видом экономической деятельности «Растениеводство и животноводство, охота и предоставление услуг в этих областях».

**12.8 Обновление и выбытие основных фондов
в крупных и средних
коммерческих сельскохозяйственных организациях**
(млн. рублей)

	2013	2014	2015	2016	2017
Поступило основных фондов	4599,8	6005,1	10644,4	15794,5	10336,7
в том числе:					
поступило новых основных средств	4221,0	5775,8	9135,6	13347,1	8596,9
Коэффициент обновления (в % от общей стоимости на конец года)	7,7	9,4	14,1	17,9	10,1
Выбыло основных фондов	1770,4	1980,4	2114,7	3939,9	2307,8
в том числе:					
ликвидировано	822,6	983,6	1059,5	1615,8	1440,6
Коэффициент ликвидации (в % от общей стоимости на начало года)	1,6	1,7	1,9	2,6	1,9
Износ основных фондов в течение года	4190,0	4518,6	4516,4	5014,5	5814,1
Степень износа (на конец года),%	41,6	42,2	42,7	42,0	44,7

**12.9 Наличие основных видов
сельскохозяйственной техники
в сельскохозяйственных организациях
(штук)**

	2013	2014	2015	2016	2017
Тракторы	15060	13970	13070	12952	12599
Комбайны					
зерноуборочные	5064	4828	4574	4531	4623
кукурузоуборочные	119	103	79	87	72
кормоуборочные	370	339	282	251	243
картофелеуборочные	43	46	59	63	50
Свеклоуборочные машины	59	55	54	65	63

**12.10 Приобретение сельскохозяйственными
организациями сельскохозяйственной техники
(штук)**

	2013	2014	2015	2016	2017
Тракторы	332	297	390	439	604
Комбайны					
зерноуборочные	159	257	221	291	461
кукурузоуборочные	2	-	1	2	-
кормоуборочные	8	11	4	4	12
картофелеуборочные	3	3	3	x	-
Свеклоуборочные машины	-	2	2	x	x

**12.11 Внесение минеральных удобрений
под посевы в сельскохозяйственных организациях¹**
(под урожай текущего года)

	2013	2014	2015	2016	2017
Внесено минеральных удобрений (в пересчете на 100% питательных веществ) – всего, тыс. т	132,7	142,8	149,5	189,9	200,8
на гектар посева, кг	51	57	59	75	80
в том числе внесено на 1 га посева под:					
зерновые культуры (без кукурузы)	61	69	71	80	93
подсолнечник	31	32	34	42	47
овоще-бахчевые культуры	156	142	197	198	214
картофель	308	379	393	371	404
кормовые культуры	10	8	9	13	13
Удельный вес удобренной площади минеральными удобрениями во всей посевной площади, %	68	70	71	74	80

**12.12 Внесение органических удобрений
под посевы в сельскохозяйственных организациях¹**
(под урожай текущего года)

	2013	2014	2015	2016	2017
Внесено органических удобрений – всего, млн. т	0,8	0,6	0,9	1,0	1,3
на гектар посева, т	0,3	0,3	0,3	0,4	0,5
в том числе внесено на 1 га посева под:					
зерновые культуры (без кукурузы)	0,3	0,2	0,3	0,4	0,4
подсолнечник	0,2	0,4	0,5	0,6	0,8
овоще-бахчевые культуры	0,0	0,0	0,0	0,7	0,6
картофель	-	-	-	1,1	1,0
кормовые культуры	0,6	0,4	0,3	0,6	0,6
Удельный вес удобренной площади органическими удобрениями во всей посевной площади, %	5	5	6	7	7

¹ Данные по крупным, средним и малым сельхозорганизациям без микропредприятий и без подсобных хозяйств несельскохозяйственных организаций и обслуживающих сельхозорганизаций.

Растениеводство**12.13 Посевные площади сельскохозяйственных культур**

(в хозяйствах всех категорий; тыс. гектаров)

	2013	2014	2015	2016	2017
Вся посевная площадь	4387,4	4365,6	4467,8	4537,6	4542,0
Посевная площадь всех зерновых культур	3182,9	3212,4	3305,3	3281,5	3364,0
в том числе:					
озимые	2101,5	2205,1	2332,5	2356,2	2489,3
из них:					
пшеница	2046,4	2144,3	2280,8	2306,0	2442,3
рожь	11,4	7,8	4,9	4,6	3,3
ячмень	28,4	34,8	34,6	38,1	33,5
яровые	1081,4	1007,3	972,8	925,3	874,7
из них:					
пшеница	13,9	11,2	15,1	18,6	14,1
кукуруза на зерно	257,5	252,4	233,6	222,3	237,4
ячмень	505,0	439,8	415,3	401,9	372,1
овес	20,0	18,1	17,2	13,9	11,6
просо	79,0	97,3	139,7	102,7	52,5
гречиха	3,9	3,9	2,2	2,2	3,1
рис	14,2	14,3	15,0	13,7	15,5
зернобобовые	144,7	111,8	82,9	112,0	136,5
Технические культуры	890,1	837,1	857,5	956,6	906,9
в том числе:					
масличные культуры	877,1	816,7	820,6	925,7	883,4
из них:					
подсолнечник	560,4	526,5	534,3	596,4	716,5
soя	13,0	9,6	12,3	9,5	6,5

Сельское хозяйство

Продолжение

	2013	2014	2015	2016	2017
Картофель и овоще-бахчевые культуры	78,8	77,4	80,0	75,4	71,9
в том числе:					
картофель	33,5	33,4	34,3	33,6	32,3
овощи (открытый грунт, включая закрытый грунт по населению)	34,1	34,1	35,5	33,9	32,9
Кормовые культуры	235,6	238,7	225,1	224,1	199,2
в том числе:					
многолетние травы (укосная площадь посева прошлых лет и беспокровные посевы текущего года)	86,1	101,3	96,4	101,7	94,2
однолетние травы (включая посевы озимых на зеленый корм)	66,5	68,5	64,2	63,6	52,6
кукуруза на силос и зеленый корм (молочно-восковая и до молочно-восковой спелости)	32,1	29,3	27,3	23,1	20,9
кормовые корнеплоды и кормовые бахчи	2,9	2,6	2,6	2,6	2,1
Площадь чистых паров	1250,5	1268,7	1180,7	1130,2	1157,1

12.14 Распределение посевных площадей сельскохозяйственных культур по категориям хозяйств

	Вся посевная площадь	в том числе:			
		зерновых культур	технических	картофеля и овоще- бахчевых культур	кормовых культур

Тыс. гектаров

Сельскохозяйственные организации

2013	3005,4	2176,6	653,3	8,4	167,0
2014	2956,6	2176,4	608,6	8,7	162,9
2015	2986,0	2213,1	618,0	8,8	146,2
2016	2983,5	2173,5	666,7	7,9	135,4
2017	2936,0	2195,7	615,0	6,8	118,5

Хозяйства населения

2013	85,4	13,9	5,1	52,1	14,3
2014	85,6	14,3	5,2	51,7	14,4
2015	85,7	14,2	5,2	52,1	14,2
2016	85,7	14,0	5,2	52,4	14,2
2017	84,0	14,1	5,1	50,7	14,1

Крестьянские (фермерские) хозяйства

2013	1296,5	992,4	231,7	18,2	54,3
2014	1323,5	1021,8	223,3	17,0	61,4
2015	1396,1	1078,0	234,3	19,1	64,7
2016	1468,4	1094,0	284,7	15,1	74,5
2017	1522,0	1154,1	286,8	14,3	66,6

	Вся посевная площадь	в том числе:			
		зерновых культур	технических	картофеля и овоще-бахчевых культур	кормовых культур

**в процентах от посевной площади
в хозяйствах всех категорий**

Сельскохозяйственные организации

2013	68,5	68,4	73,4	10,7	70,9
2014	67,7	67,8	72,7	11,3	68,2
2015	66,8	67,0	72,1	11,0	64,9
2016	65,8	66,2	69,7	10,5	60,4
2017	64,6	65,3	67,8	9,5	59,5

Хозяйства населения

2013	1,9	0,4	0,6	66,1	6,1
2014	2,0	0,4	0,6	66,8	6,0
2015	1,9	0,4	0,6	65,1	6,3
2016	1,9	0,4	0,5	69,5	6,3
2017	1,9	0,4	0,6	70,5	7,1

Крестьянские (фермерские) хозяйства

2013	29,6	31,2	26,0	23,1	23,0
2014	30,3	31,8	26,7	22,0	25,7
2015	31,3	32,6	27,3	23,9	28,8
2016	32,4	33,3	29,8	20,1	33,2
2017	33,5	34,3	31,6	20,0	33,4

Структура посевных площадей сельскохозяйственных культур
(в хозяйствах всех категорий; в процентах)

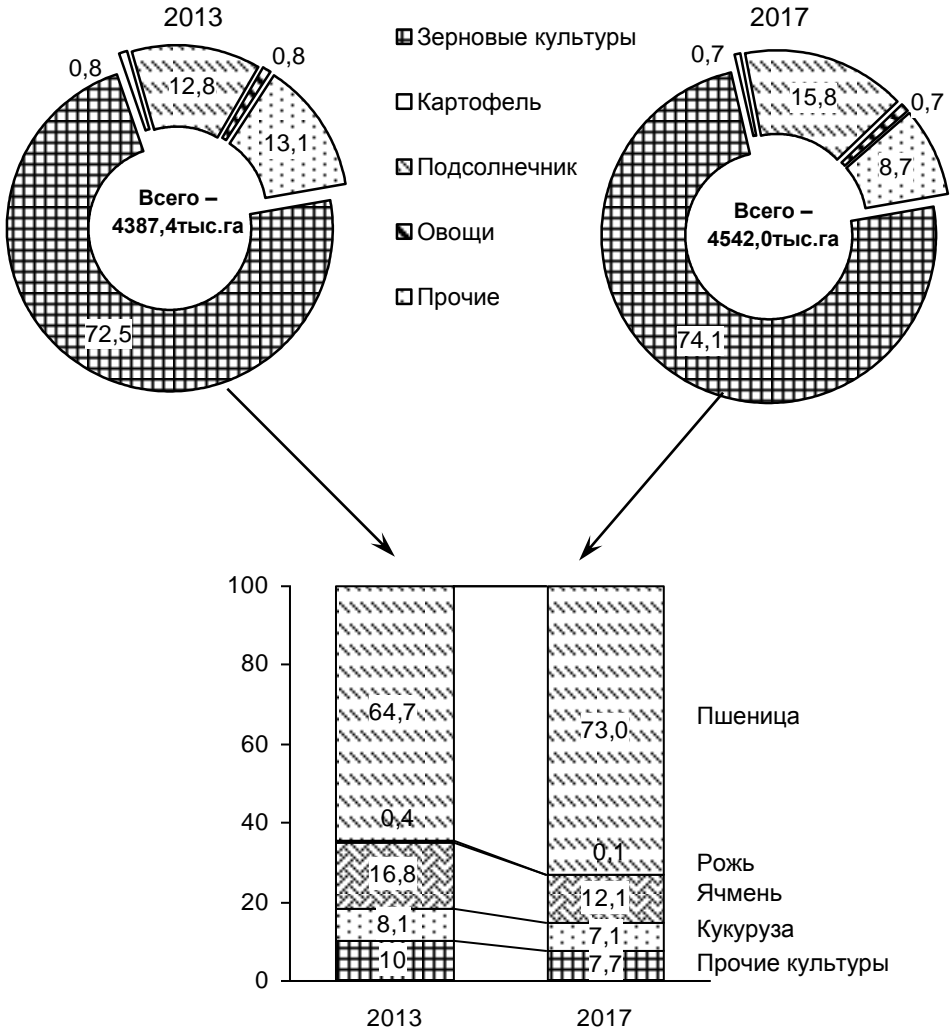

12.15 Валовой сбор продукции растениеводства

(в хозяйствах всех категорий; тыс. тонн)

	2013	2014	2015	2016	2017
Зерно (в весе после доработки)	6617,0	9345,4	9626,2	11595,8	13385,4
в том числе:					
пшеница озимая	4730,5	7104,7	7363,1	8953,5	10811,5
пшеница яровая	14,3	19,3	29,6	44,0	35,7
рожь озимая	11,7	12,8	6,3	8,1	6,3
кукуруза на зерно	679,3	662,6	644,6	807,8	745,2
ячмень озимый	84,4	126,2	128,0	154,3	148,8
ячмень яровой	700,4	912,0	888,4	990,9	1031,4
овес	24,9	29,6	24,4	31,0	27,0
просо	86,0	142,9	203,9	185,2	70,4
гречиха	3,2	2,1	1,4	2,0	1,5
рис	70,1	65,9	84,3	75,2	75,7
зернобобовые	133,7	137,5	159,7	249,6	382,0
Семена масличных культур (в весе после доработки)	972,1	946,2	1055,6	1552,7	1611,5
в том числе:					
подсолнечника	774,9	733,2	828,6	1264,5	1432,6
сои	9,1	5,6	8,1	9,2	4,7
Картофель	360,6	397,2	417,4	445,2	484,8
в том числе в сельскохозяйственных предприятиях	77,7	89,3	89,4	82,0	96,5
Овощи – всего	611,0	721,1	770,2	737,8	777,3
в том числе в сельскохозяйственных предприятиях	84,5	115,9	105,8	95,4	83,8
Кукуруза на силос, зеленый корм и сенаж	333,1	333,5	331,9	309,6	275,0
Кормовые корнеплоды	12,7	12,9	10,4	12,1	10,9
Сено многолетних трав	125,1	198,4	163,8	265,6	219,0
Сено однолетних трав	101,3	125,6	108,4	139,8	107,1
Сено естественных и улучшенных сенокосов	69,4	86,9	71,4	82,8	82,1

Структура производства основных продуктов растениеводства по категориям хозяйств в 2017 году
(в процентах к итогу)

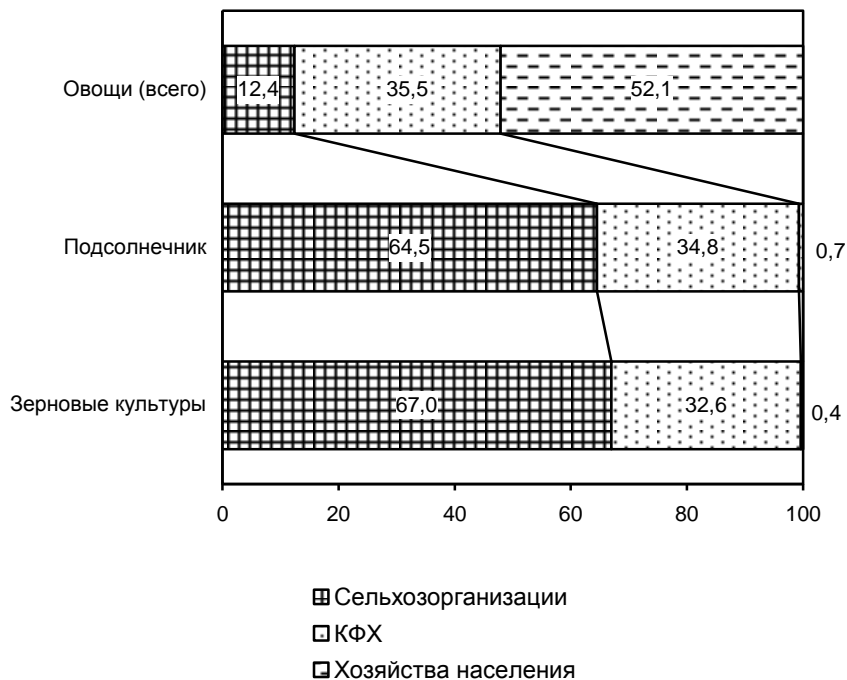

**12.16 Урожайность сельскохозяйственных культур
по категориям хозяйств**
(центнеров с одного гектара убранной площади)

	2013	2014	2015	2016	2017
Хозяйства всех категорий					
Зерно (в весе после доработки)	21,9	29,6	29,6	35,7	40,4
в том числе:					
пшеница озимая	23,9	33,4	32,5	39,0	44,5
пшеница яровая	11,2	17,3	19,6	23,6	25,3
рожь озимая	10,5	16,6	13,9	17,7	19,3
кукуруза на зерно	27,8	27,0	28,3	37,3	34,2
ячмень озимый	30,0	36,8	37,0	40,7	45,1
ячмень яровой	15,1	21,1	21,9	24,8	28,0
овес	13,7	16,7	14,7	22,7	23,4
просо	12,9	15,8	16,0	18,3	14,3
гречиха	9,4	6,1	6,3	8,7	5,5
рис	49,4	46,2	56,2	56,2	49,1
зернобобовые	10,2	13,1	19,4	36,1	28,2
Масличные культуры (в весе после доработки)	11,9	12,1	13,1	17,0	18,7
в том числе:					
подсолнечник	14,3	14,3	15,7	21,4	20,5
Картофель	108,0	119,0	122,2	133,2	150,0
Овощи (открытый грунт, включая закрытый грунт по населению)	179,5	209,9	215,2	214,8	233,3
Кукуруза на силос, зеленый корм и сенаж	104,2	115,0	122,4	135,8	132,7
Кормовые корнеплоды	136,4	152,4	131,7	148,7	141,3
Сено многолетних трав	14,5	19,6	17,0	26,8	23,0
Сено однолетних трав	20,9	22,9	21,6	27,5	25,2
Сено естественных сенокосов (включая улучшенные)	35,3	42,1	8,8	12,0	10,4

Сельское хозяйство

Продолжение

	2013	2014	2015	2016	2017
Сельскохозяйственные организации					
Зерно (в весе после доработки)	23,1	31,1	30,8	37,1	41,5
в том числе:					
пшеница озимая	25,0	34,9	33,6	40,1	45,2
пшеница яровая	10,0	17,9	20,2	24,8	25,9
рожь озимая	10,8	16,6	14,6	20,3	19,6
кукуруза на зерно	29,9	28,3	29,4	40,3	36,6
ячмень озимый	31,6	38,8	39,7	42,1	46,6
ячмень яровой	16,0	22,5	22,8	25,8	29,7
овес	15,4	18,6	15,5	25,8	26,7
просо	14,6	17,2	16,6	18,9	14,5
гречиха	11,8	6,0	6,8	8,8	5,3
рис	49,3	46,0	56,2	56,1	49,0
зернобобовые	10,4	13,2	20,0	23,5	28,9
Масличные культуры (в весе после доработки)	12,7	12,9	13,6	17,4	18,1
в том числе:					
подсолнечник	15,5	15,5	16,7	22,3	20,1
Картофель	238,3	254,2	225,8	256,3	316,5
Овощи (открытый грунт)	267,9	307,2	303,8	270,2	315,2
Кукуруза на силос, зеленый корм и сенаж	107,4	115,6	123,6	138,1	134,7
Кормовые корнеплоды	188,5	546,2	323,5	430,7	420,0
Сено многолетних трав	14,6	20,8	17,9	30,5	24,5
Сено однолетних трав	19,3	21,2	17,7	22,3	19,5
Сено естественных сенокосов (включая улучшенные)	7,5	8,8	8,5	10,7	10,1

Сельское хозяйство

Продолжение

	2013	2014	2015	2016	2017
Хозяйства населения					
Зерно (в весе после доработки)	30,2	31,5	34,2	35,0	37,8
в том числе:					
пшеница озимая	29,9	37,6	36,5	41,0	48,5
пшеница яровая	-	-	-	-	-
рожь озимая	-	-	-	-	-
кукуруза на зерно	35,0	28,9	35,8	37,1	35,7
ячмень озимый	-	-	-	-	-
ячмень яровой	27,1	32,0	32,7	32,5	36,8
овес	-	-	-	-	-
просо	-	-	-	-	-
гречиха	-	-	-	-	-
рис	-	-	-	-	-
зернобобовые	30,2	21,4	21,2	27,6	31,4
Масличные культуры (в весе после доработки)	15,0	14,1	16,3	20,1	18,7
в том числе:					
подсолнечник	15,0	14,1	16,3	20,1	18,7
Картофель	89,0	94,8	99,9	109,7	113,5
Овощи (открытый грунт, включая закрытый грунт по населению)	134,2	154,8	161,8	167,3	178,2
Кукуруза на силос, зеленый корм и сенаж	82,2	82,3	86,4	102,3	103,2
Кормовые корнеплоды	131,1	125,0	124,2	125,2	123,9
Сено многолетних трав	31,3	31,7	30,1	31,7	33,9
Сено однолетних трав	40,7	47,3	47,4	45,5	46,1
Сено естественных сенокосов (включая улущенные)	-	-	-	-	-

	2013	2014	2015	2016	2017
Крестьянские (фермерские) хозяйства					
Зерно (в весе после доработки)	18,9	26,3	27,0	32,9	38,4
в том числе:					
пшеница озимая	21,2	29,9	30,1	36,7	43,0
пшеница яровая	13,5	15,9	18,4	21,5	24,0
рожь озимая	8,6	16,9	31,3	11,2	18,5
кукуруза на зерно	23,3	24,1	25,8	31,4	29,4
ячмень озимый	24,6	32,1	31,3	37,8	41,8
ячмень яровой	13,5	19,0	20,4	23,4	25,8
овес	10,3	12,2	13,1	17,9	18,2
просо	9,8	13,0	14,7	17,0	13,9
гречиха	3,0	6,2	2,2	6,2	6,3
рис	65,0	56,1	65,0	72,2	70,0
зернобобовые	9,0	12,6	16,5	21,4	24,8
Масличные культуры (в весе после доработки)	9,8	10,0	11,7	15,8	20,0
в том числе:					
подсолнечник	11,4	11,3	13,3	19,7	21,4
Картофель	170,4	215,3	219,1	257,7	320,0
Овощи (открытый грунт)	269,7	326,9	317,6	334,2	374,4
Кукуруза на силос, зеленый корм и сенаж	40,3	98,8	98,2	100,8	112,1
Кормовые корнеплоды	74,5	160,6	108,9	230,6	45,0
Сено многолетних трав	11,5	15,4	13,8	21,5	19,9
Сено однолетних трав	13,8	15,9	16,0	26,2	21,6
Сено естественных сенокосов (включая улучшенные)	6,7	8,3	9,5	14,7	10,7

12.17 Площадь плодово-ягодных культур и виноградных насаждений

(в хозяйствах всех категорий; тыс. гектаров)

	2013	2014	2015	2016	2017
Площадь плодово-ягодных насаждений	23,7	24,0	23,4	22,3	22,3
в том числе в плодоносящем возрасте	17,8	17,4	17,3	17,4	16,9
Площадь виноградных насаждений	5,0	4,9	4,2	4,1	3,8
в том числе в плодоносящем возрасте	3,1	3,1	2,9	3,0	3,0

12.18 Валовой сбор, урожайность плодов, ягод и винограда

(в хозяйствах всех категорий)

	Валовой сбор, тыс.тонн			Урожайность, ц/га	
	плоды, ягоды и виноград	в том числе:		плодов и ягод	винограда
		плоды и ягоды	виноград		
2013	136,1	119,9	16,3	67,5	52,8
2014	137,1	118,6	18,5	68,2	58,8
2015	127,8	116,6	11,2	67,0	39,1
2016	139,3	127,6	11,7	73,3	39,1
2017	135,6	124,9	10,7	76,5	40,8

**12.19 Площадь плодово-ягодных культур и
виноградных насаждений, валовой сбор плодов, ягод и
винограда по категориям хозяйств¹
в 2017 году**

	В хозяйствах всех категорий	в том числе:		
		в сельско- хозяйст- венных организа- циях	в хозяйствах населения	в кресть- янских (фермер- ских) хозяйствах
Площадь плодово- ягодных насаждений, га	22322	5701	14920	1701
в том числе:				
в плодоносящем возрасте	16882	3237	13233	412
Площадь виноградных насаждений, га	3752	2733	583	436
в том числе:				
в плодоносящем возрасте	3019	2385	495	139
Валовой сбор, тонн:				
плодов (семечковых, косточковых, орехо- плодных), ягод и винограда	135561	19097	114998	1466
в том числе:				
винограда	10694	4344	6260	91

¹ Сумма слагаемых не идет на итог за счет округления данных.

Животноводство**12.20 поголовье скота**

(на 1 января в хозяйствах всех категорий; тыс. голов)

	Крупный рогатый скот		Свиньи	Овцы и козы	Лошади
	всего	в том числе коровы			
2014	622,0	290,3	426,2	1140,7	10,4
2015	617,5	290,1	394,3	1191,0	9,8
2016	590,6	281,2	405,8	1183,1	9,5
2017	580,6	280,7	412,2	1187,0	9,3
2018	592,7	289,0	380,0	1193,1	9,1

12.21 поголовье скота по категориям хозяйств на 1 января 2018 года

(тыс. голов)

	Крупный рогатый скот		Свиньи	Овцы и козы	Лошади
	всего	в том числе коровы			
Хозяйства всех категорий ¹	592,7	289,0	380,0	1193,1	9,1
в том числе:					
сельскохозяйственные организации	95,1	39,0	217,0	81,6	2,7
личные подсобные хозяйства	400,1	199,7	154,8	715,6	5,2
крестьянские (фермерские) хозяйства	97,4	50,3	8,1	395,8	1,2

¹ Сумма слагаемых не идет на итог за счет округления данных.

**12.22 Удельный вес поголовья скота, содержащегося
в личных подсобных хозяйствах, в общем поголовье скота**
(на 1 января; процентов)

	2014	2015	2016	2017	2018
Крупный рогатый скот	66,4	69,1	69,8	69,7	67,5
в том числе коровы	67,9	70,0	71,1	71,3	69,1
Свиньи	55,2	55,5	52,0	48,1	40,8
Овцы и козы	56,9	58,8	61,1	61,8	60,0

12.23 Поголовье птицы
(на 1 января; тыс. голов)

	2014	2015	2016	2017	2018
В хозяйствах всех категорий	19847,3	19726,5	21926,3	23181,1	23365,8
из них:					
в сельско- хозяйственных организациях	8685,9	8376,0	10075,4	11426,6	13135,2
в том числе: взрослая птица	4277,4	3883,0	4391,1	5231,6	6375,4
из них:					
куры и петухи	3598,3	3192,1	3506,3	4734,2	3960,0
в том числе: куры-несушки	3474,8	3034,0	3459,7	4492,9	3832,9
гуси	0,6	0,6	1,1	0,7	0,0
другие виды птицы	678,4	689,8	883,7	496,7	2415,4
в личных подсобных хозяйствах	10952,6	11138,8	11551,0	11551,1	10054,4
в крестьянских (фермерских) хозяйствах	208,7	211,6	299,9	203,4	176,2

**12.24 Производство скота и птицы по видам
(на убой в живом весе)
по категориям хозяйств¹**
(тыс. тонн)

	2013	2014	2015	2016	2017
В хозяйствах всех категорий					
Скот и птица	300,7	322,7	330,3	360,7	369,0
в том числе:					
крупный рогатый скот	82,7	89,3	94,4	93,7	91,6
свиньи	86,4	80,7	73,5	76,5	79,7
овцы и козы	17,0	20,9	20,9	21,4	21,3
птица	113,2	130,6	140,2	167,8	174,9
Сельскохозяйственные организации					
Скот и птица	122,0	143,6	149,1	179,3	187,4
в том числе:					
крупный рогатый скот	12,9	13,8	10,0	9,7	8,7
свиньи	23,7	29,4	29,5	31,8	36,2
овцы и козы	1,4	1,1	1,0	1,0	0,8
птица	83,9	99,1	108,6	136,8	141,6
Личные подсобные хозяйства					
Скот и птица	163,3	157,1	156,2	156,8	157,0
в том числе:					
крупный рогатый скот	63,8	65,3	71,0	70,6	68,9
свиньи	59,2	49,3	42,1	42,0	41,3
овцы и козы	10,5	11,5	12,5	13,2	13,5
птица	28,7	29,9	29,6	30,1	32,2
Крестьянские (фермерские) хозяйства					
Скот и птица	15,3	22,0	24,9	24,6	24,6
в том числе:					
крупный рогатый скот	6,0	10,1	13,4	13,5	14,0
свиньи	3,6	2,0	1,9	2,7	2,2
овцы и козы	5,0	8,2	7,4	7,2	6,9
птица	0,6	1,5	2,1	0,9	1,0

¹ Сумма слагаемых не идет на итог за счет округления данных.

12.25 Производство основных продуктов животноводства (в хозяйствах всех категорий)

	2013	2014	2015	2016	2017
Мясо (в убойном весе), тыс. т	218,1	232,9	229,5	255,1	261,5
в том числе:					
говядина и телятина	49,8	55,9	61,6	59,9	58,5
свинина	75,7	70,8	54,7	57,6	60,0
баранина и козлятина	6,8	8,4	8,4	12,2	12,1
мясо птицы	85,1	97,1	104,2	124,7	130,0
Молоко, тыс. т	1079,1	1079,8	1080,6	1089,3	1091,1
Яйца, млн. шт.	1890,4	1903,3	1907,7	2121,5	2213,1
Шерсть (в физическом весе), т	2914	3247	3331	3116	3180

12.26 Производство продукции животноводства в расчете на душу населения

	Мясо (в убойном весе), кг	Молоко, кг	Яйца, штук
2013	51	254	445
2014	55	254	448
2015	54	255	450
2016	60	257	501
2017	62	258	524

12.27 Продуктивность скота и птицы
 (килограммов)

	2013	2014	2015	2016	2017
Хозяйства всех категорий					
Надой молока на одну корову	4454	4510	4543	4576	4616
Средний годовой настриг шерсти с овцы (в физическом весе)	3,0	3,0	3,0	2,8	2,9
Сельскохозяйственные организации					
Надой молока на одну корову	4362	4603	4947	5175	5511
Средняя годовая яйценоскость кур-несушек, шт.	300	305	305	293	338
Средний годовой настриг шерсти с овцы (в физическом весе)	2,6	3,0	2,3	2,1	2,7
Личные подсобные хозяйства					
Надой молока на одну корову	4471	4508	4509	4510	4510
Средний годовой настриг шерсти с овцы (в физическом весе)	3,0	3,0	3,0	2,9	2,9
Крестьянские (фермерские) хозяйства					
Надой молока на одну корову	4374	4387	4388	4590	4887
Средний годовой настриг шерсти с овцы (в физическом весе)	3,1	3,1	3,1	2,8	2,8

12.28 Расход кормов в животноводстве

	2013	2014	2015	2016	2017
Хозяйства всех категорий					
Все корма, в пересчете на кормовые единицы, тыс. т	3547,7	3675,5	3740,5	3813,3	4007,4
в том числе:					
концентрированные корма	1672,7	1721,1	1786,5	1868,0	2018,4
Расход кормов в расчете на одну голову условного крупного скота, ц кормовых ед.	30,75	31,57	31,98	31,45	34,03
Сельскохозяйственные организации					
Все корма, в пересчете на кормовые единицы, тыс. т	801,7	796,6	813,1	876,9	1015,1
в том числе:					
концентрированные корма	530,4	544,1	561,3	628,2	750,3
Расход кормов в расчете на одну голову условного крупного скота, ц кормовых ед.	24,83	24,83	25,10	23,66	28,56
Личные подсобные хозяйства					
Все корма, в пересчете на кормовые единицы, тыс. т	2410,3	2510,3	2565,6	2577,7	2572,1
в том числе:					
концентрированные корма	1041,1	1069,0	1117,7	1132,5	1130,8
Расход кормов в расчете на одну голову условного крупного скота, ц кормовых ед.	33,70	34,85	35,21	35,50	36,86
Крестьянские (фермерские) хозяйства					
Все корма, в пересчете на кормовые единицы, тыс. т	335,7	368,5	361,8	358,7	420,2
в том числе:					
концентрированные корма	101,2	107,9	107,5	107,3	137,3
Расход кормов в расчете на одну голову условного крупного скота, ц кормовых ед.	29,62	30,56	31,61	31,97	34,47

Продовольственные ресурсы и их использование

12.29 Ресурсы и использование мяса и мясопродуктов

(тыс. тонн)

	2013	2014	2015	2016	2017
--	------	------	------	------	------

Ресурсы

Запасы на начало года	15,8	14,5	15,3	15,1	17,1
Производство ¹	218,1	232,9	229,5	255,1	268,7
Ввоз, включая импорт	136,3	121,8	146,9	192,4	171,9
Итого ресурсов	370,2	369,2	391,7	462,6	457,7

Использование

На производственные цели	0,2	0,2	0,1	0,0	0,0
Потери	0,2	0,1	0,1	0,1	0,2
Вывоз, включая экспорт	54,5	51,2	81,5	145,5	131,6
Личное потребление	300,8	302,4	294,9	299,9	302,3
Запасы на конец года	14,5	15,3	15,1	17,1	23,6

12.30 Ресурсы и использование молока и молочных продуктов

(тыс. тонн)

	2013	2014	2015	2016	2017
--	------	------	------	------	------

Ресурсы

Запасы на начало года	46,8	44,6	31,5	29,1	25,5
Производство ¹	1079,1	1079,8	1080,6	1089,3	1091,1
Ввоз, включая импорт	236,8	223,0	211,4	257,1	256,9
Итого ресурсов	1362,7	1347,4	1323,5	1375,5	1373,5

Использование

На производственные цели	35,6	35,4	32,4	30,2	30,2
Потери	0,1	0,1	0,3	0,2	0,3
Вывоз, включая экспорт	102,3	117,1	155,8	229,5	243,7
Личное потребление	1180,1	1163,3	1105,9	1090,1	1074,5
Запасы на конец года	44,6	31,5	29,1	25,5	24,8

¹ Данные за 2017 год приведены по первой оценке с учетом итогов ВСХП-2016 года, впоследствии могут быть уточнены.

12.31 Ресурсы и использование яиц и яйцепродуктов (млн. штук)

	2013	2014	2015	2016	2017
--	------	------	------	------	------

Ресурсы

Запасы на начало года	26,4	32,7	41,7	47,2	65,2
Производство ¹	1890,4	1903,3	1907,7	2121,5	2085,7
Ввоз, включая импорт	68,8	63,7	117,9	123,3	162,6
Итого ресурсов	1985,6	1999,7	2067,3	2292,0	2313,5

Использование

На производственные цели	81,8	77,0	78,7	96,8	108,0
Потери	1,4	2,4	2,2	1,0	4,1
Вывоз, включая экспорт	547,3	548,4	585,0	751,0	703,6
Личное потребление	1322,4	1330,2	1354,2	1378,0	1417,2
Запасы на конец года	32,7	41,7	47,2	65,2	80,6

¹ Данные за 2017 год приведены по первой оценке с учетом итогов ВСХП-2016 года, впоследствии могут быть уточнены.

12.32 Ресурсы и использование зерна (без продуктов переработки) (тыс. тонн)

	2013	2014	2015	2016	2017
--	------	------	------	------	------

Ресурсы

Запасы на начало года	2252,0	2980,8	3857,3	3580,9	5407,6
Производство	6617,0	9345,4	9626,4	11595,8	13385,4
Ввоз, включая импорт	1638,9	1607,4	2378,7	4533,2	7798,0
Итого ресурсов	10507,9	13933,6	15862,2	19709,9	26591,0

Использование

На производственные цели	1461,4	1477,2	1385,8	1567,4	1590,2
Переработано на муку, крупу, комбикорма и другие цели	724,8	769,2	833,2	1018,0	1110,6
Потери	56,7	62,3	76,9	49,4	60,9
Вывоз, включая экспорт	5281,0	7764,4	9982,2	11664,3	17940,7
Личное потребление	3,2	3,2	3,2	3,2	3,2
Запасы на конец года	2980,8	3857,3	3580,9	5407,6	5885,4

**12.33 Ресурсы и использование
овощей и продовольственных бахчевых культур**
(тыс. тонн)

	2013	2014	2015	2016	2017
--	------	------	------	------	------

Ресурсы

Запасы на начало года	76,1	66,8	118,2	128,2	128,6
Производство ¹	650,0	758,3	807,3	780,5	634,3
Ввоз, включая импорт	33,5	43,6	33,3	30,6	186,8
Итого ресурсов	759,6	868,7	958,8	939,3	949,7

Использование

На производственные цели	21,0	30,4	37,9	48,0	49,6
Потери	9,0	9,9	11,3	5,1	6,6
Вывоз, включая экспорт	46,4	89,8	157,4	116,7	75,6
Личное потребление	616,4	620,4	624,0	640,9	657,6
Запасы на конец года	66,8	118,2	128,2	128,6	160,4

12.34 Ресурсы и использование картофеля
(тыс. тонн)

	2013	2014	2015	2016	2017
--	------	------	------	------	------

Ресурсы

Запасы на начало года	75,4	70,2	117,3	172,5	218,1
Производство ¹	360,6	397,2	417,4	445,2	309,5
Ввоз, включая импорт	236,6	299,4	444,7	444,0	462,5
Итого ресурсов	672,6	766,8	979,4	1061,7	990,2

Использование

На производственные цели	82,5	105,3	117,5	115,3	110,3
Потери	4,2	9,2	6,7	7,8	9,3
Вывоз, включая экспорт	126,2	145,8	288,1	291,0	286,9
Личное потребление	389,5	389,2	394,6	429,5	423,4
Запасы на конец года	70,2	117,3	172,5	218,1	160,3

¹ Данные за 2017 год приведены по первой оценке с учетом итогов ВСХП-2016 года, впоследствии могут быть уточнены.

13

СТРОИТЕЛЬСТВО

Деятельность строительных организаций

Материально-техническая база строительства

*Жилищное и социально-культурное
строительство*

Деятельность строительных организаций

13.1	Число действующих строительных организаций по формам собственности	432
13.2	Объем работ, выполненных собственными силами по виду деятельности «Строительство»	432
13.3	Объем работ, выполненных собственными силами по виду деятельности «Строительство» организациями различных форм собственности	433
13.4	Структура затрат на производство работ, выполненных по виду деятельности «Строительство»	434

Материально-техническая база строительства

13.5	Основные фонды организаций основного вида экономической деятельности «Строительство»	435
13.6	Наличие машин в строительных организациях	435
13.7	Ввод в действие отдельных производственных мощностей за счет строительства новых, расширения и реконструкции действующих предприятий и организаций	436

Жилищное и социально-культурное строительство

13.8	Ввод в действие жилых домов	437
13.9	Ввод в действие жилых домов в городах и поселках городского типа и сельской местности	439
13.10	Ввод в действие жилых домов в расчете на 1000 населения	439
13.11	Ввод в действие жилых домов по организациям различных форм собственности	440
13.12	Число построенных квартир и их средний размер	442
13.13	Не завершенные строительством жилые дома	442
13.14	Ввод в действие объектов социально-культурного назначения	443
13.15	Ввод в действие учреждений высшего, среднего и начального профессионального образования	443

Деятельность строительных организаций

К **строительным организациям** относятся все общестроительные и специализированные организации, включая ремонтно-строительные организации, тресты (управления) механизации и домостроительные комбинаты, буровые организации, осуществляющие глубокое разведочное бурение и другие работы, связанные со строительством разведочных скважин на нефть и газ и другие организации, зарегистрированные кодами ОКВЭД, входящими в раздел «Строительство».

В **стоимость работ**, выполненных по виду деятельности «Строительство», включается стоимость строительных и монтажных работ по строительству новых объектов, по капитальному и текущему ремонту, реконструкции, модернизации жилых и нежилых зданий и инженерных сооружений.

Стоимостные показатели по строительству приведены в фактически действовавших ценах, индексы физического объема работ, выполненных по виду деятельности «Строительство», рассчитаны в сопоставимых ценах.

Данные о **вводе в действие производственных мощностей** включают ввод за счет нового строительства, расширения и реконструкции. Прирост производственных мощностей за счет технического перевооружения и проведения других организационно-технических мероприятий в эти данные не включен.

**13.1 Число действующих строительных организаций
по формам собственности**
(по полному кругу организаций)

	2013	2014	2015	2016	2017
Всего	6471	6520	6553	6585	6219
в том числе по формам собственности:					
государственная	43	37	33	28	12
муниципальная	5	5	6	4	2
частная	6402	6457	6498	6540	6198
смешанная	16	13	14	10	5
общественная	1	1	1	3	-
иностранная	4	7	1	-	2

**13.2 Объем работ, выполненных собственными силами
по виду деятельности «Строительство»**
(по полному кругу организаций)

	Объем работ по виду деятельности «Строительство» в фактически действовавших ценах, млн. рублей	В % к предыдущему году, в сопоставимых ценах
2013	126462,5	128,4
2014	143234,3	111,3
2015	172545,6	100,4
2016	159300,6	90,0
2017	166472,9	102,8

13.3 Объем работ, выполненных собственными силами по виду деятельности «Строительство» организациями различных форм собственности
(в фактически действовавших ценах)

	2013	2014	2015	2016	2017
Объем работ, выполненных собственными силами по виду деятельности «Строительство» – всего, млн. руб.	126462,5	143234,3	172545,6	159300,6	166472,9
в % к итогу	100	100	100	100	100
в том числе по формам собственности:					
государственная, млн. руб.	4052,7	3873,7	6840,1	4772,2	6527,5
в % к итогу	3,2	2,7	4,0	3,0	3,9
муниципальная, млн. руб.	412,9	373,6	645,4	1662,1	976,7
в % к итогу	0,3	0,3	0,4	1,0	0,6
общественных объединений, млн. руб.	228,5	221,1	200,8	20,1	-
в % к итогу	0,2	0,2	0,1	0,01	-
смешанная, млн. руб.	23517,7	20517,8	11814,3	4973,8	6284,4
в % к итогу	18,6	14,2	6,8	3,1	3,7
частная, млн. руб.	97323,9	117887,6	152443,7	147396,9	152408,3
в % к итогу	77,0	82,3	88,3	92,5	91,6
иностранная, млн. руб.	926,7	360,5	601,3	475,5	276,0
в % к итогу	0,7	0,3	0,3	0,3	0,2

**13.4 Структура затрат на производство работ,
выполненных по виду деятельности «Строительство»¹**
(в процентах к итогу)

	2013	2014	2015	2016	2017
Всего затрат	100	100	100	100	100
в том числе по элементам:					
материальные затраты	56,7	55,9	59,1	56,5	60,0
расходы на оплату труда	21,3	22,6	20,5	21,3	19,5
страховые взносы	5,8	6,3	5,9	6,2	5,6
мортизация основных средств	3,7	3,5	3,2	3,1	2,9
прочие затраты	12,5	11,7	11,2	12,9	12,0

¹ По крупным и средним строительным организациям.

Материально-техническая база строительства

13.5 Основные фонды организаций основного вида экономической деятельности «Строительство»¹ (на конец года)

	2013	2014	2015	2016	2017 ²
Наличие основных фондов (по полной учетной стоимости), млн. руб.	15494,6	15260,2	12721,1	12988,7	27598,8
Видовая структура основных фондов, в % от наличия основных фондов	100	100	100	100	100
из них:					
здания	17,0	10,5	10,4	13,9	43,8
сооружения	7,1	10,2	13,4	8,1	9,3
машины и оборудование	48,8	50,8	47,5	48,6	30,9
транспортные средства	25,4	26,2	26,2	26,8	14,5
прочие	1,7	2,3	2,5	2,6	1,5
Степень износа основных фондов, %	46,3	52,3	53,5	60,2	30,3
Удельный вес полностью изношенных основных фондов, в % от общего объема	16,4	19,2	18,7	22,9	11,7
Ввод в действие основных фондов, млн. руб.	3840,2	1592,4	1849,7	1488,3	15392,6

¹ По крупным и средним коммерческим организациям.

² С учетом ввода основных фондов и принятием на баланс международного аэропорта «Платов» строительной организацией.

13.6 Наличие машин в строительных организациях¹ (на 1 января; штук)

	2014	2015	2016	2017	2018
Экскаваторы	231	245	203	180	152
Скреперы	22	16	9	14	4
Бульдозеры на тракторах	169	156	130	135	112
Краны передвижные – всего	402	356	281	253	198
в том числе:					
башенные	64	55	36	34	30
Автопогрузчики	205	197	192	182	181
Автогрейдеры	161	141	132	119	116

¹ По крупным и средним организациям.

13.7 Ввод в действие отдельных производственных мощностей за счет строительства новых, расширения и реконструкции действующих предприятий и организаций

	2013	2014	2015	2016	2017
Линии электропередач напряжением 35 кВ и выше, км	33,2	-	5,9	-	3,0
Линии электропередач для электрификации сельского хозяйства напряжением 6-20 кВ, км	250,9	198,4	167,8	124,9	90,5
Линии электропередач для электрификации сельского хозяйства напряжением 0,4 кВ, км	629,6	450,2	376,1	359,1	358,3
Трансформаторные понизительные подстанции напряжением 35 кВ и выше, тыс. кВА	-	35,3	64,1	-	160,0
Газопроводы магистральные, км	-	170,5	212,9	-	-
Мощности по производству:					
конструкций и изделий сборных железобетонных, тыс. куб. м	120,0	-	-	-	-
хлебобулочных изделий, тонн в сутки	0,5	-	-	1,3	-
колбасы, тонн в смену	1,0	-	-	-	15,4
масла растительного, тонн переработки маслосемян в сутки	-	-	250,0	-	-
Хранилища для картофеля, овощей и фруктов, тыс. т единовременного хранения	6,0	-	0,6	3,2	3,5

Жилищное и социально-культурное строительство

В данные об общем числе построенных квартир включены квартиры в жилых домах квартирного и гостиничного типа и общежитиях, построенных в городских поселениях и сельской местности предприятиями и организациями всех форм собственности, а также индивидуальными застройщиками.

Общая площадь жилых домов определяется как сумма площадей жилых помещений и подсобных помещений квартир, а также площадей лоджий, балконов, веранд, террас и холодных кладовых, подсчитываемых с соответствующими понижающими коэффициентами, в домах квартирного и гостиничного типа, общежитиях постоянного типа и других строениях, предназначенных для проживания людей, в домах для инвалидов и престарелых, спальных корпусах детских домов и школ-интернатов. К подсобным помещениям относятся кухни, передние, внутриквартирные коридоры, ванные или душевые, туалеты, кладовые или хозяйственные встроенные шкафы. В общежитиях к подсобным (вспомогательным) помещениям, кроме выше указанных, относятся помещения культурно-бытового назначения и медицинского обслуживания.

В общую площадь жилых зданий не входит площадь вестибюлей, тамбуров, лестничных площадок, общих коридоров, а также площадь в жилых домах, предназначенных для встроено-пристроенных нежилых помещений.

13.8 Ввод в действие жилых домов

(тыс. кв. метров общей площади)

	Всего построено	в том числе:		Удельный вес жилых домов в общем вводе, %	
		населением за счет собственных и заёмных средств	жилищно-строительными кооперативами	населения	жилищно-строительной кооперации
2013	2133,6	1387,0	20,4	65,0	1,0
2014	2325,0	1352,4	13,3	58,2	0,6
2015	2408,7	1544,3	32,3	64,1	1,3
2016	2293,1	1365,8	49,1	59,6	2,1
2017	2333,9	1375,7	20,8	58,9	0,9

Динамика ввода в действие жилых домов
(тыс. кв. метров)

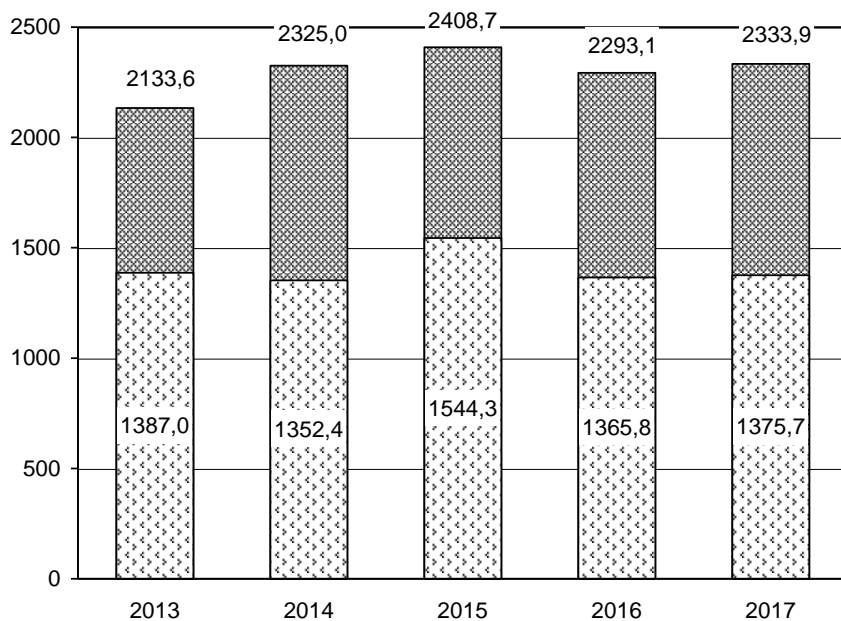

■ всего построено

□ в том числе населением за счет собственных и заемных средств

**13.9 Ввод в действие жилых домов
в городах и поселках городского типа и сельской местности**
(тыс. кв. метров общей площади)

	Всего построено	в том числе населением за свой счет и с помощью кредитов
--	--------------------	--

В городах и поселках городского типа

2013	1745,9	1020,0
2014	1907,8	963,4
2015	1920,2	1099,3
2016	1827,5	943,1
2017	1852,0	937,5

В сельской местности

2013	387,7	367,1
2014	417,2	389,0
2015	488,5	445,0
2016	465,6	422,7
2017	481,9	438,2

**13.10 Ввод в действие жилых домов
в расчете на 1000 населения**
(кв. метров общей площади)

	Всего	в том числе:	
		в городах и поселках городского типа	в сельской местности

2013	502	607	283
2014	548	663	306
2015	568	668	358
2016	542	636	342
2017	552	645	356

**13.11 Ввод в действие жилых домов
по организациям различных форм собственности**

	2013	2014	2015	2016	2017
--	------	------	------	------	------

Тыс. кв. метров общей площади

Всего по области за счет всех источников финансирования	2133,6	2325,0	2408,7	2293,1	2333,9
в том числе по формам собственности:					
государственная	156,1	182,4	18,6	1,1	17,8
из нее:					
федеральная	156,1	182,4	18,6	1,1	17,8
собственность субъектов федерации	-	-	-	-	-
муниципальная	32,1	21,5	5,8	11,5	9,1
частная	1865,5	2026,8	2308,4	2194,7	2266,1
смешанная	2,7	28,0	67,2	65,7	38,4
совместная российская и иностранная собственность	16,8	-	-	1,2	2,6
собственность обще- ственных и религиоз- ных организаций	-	-	-	0,3	-
иностранная собственность	60,4	66,3	8,6	18,5	-

Строительство

Продолжение

	2013	2014	2015	2016	2017
--	------	------	------	------	------

Удельный вес в общем объеме ввода, %

Всего по области за счет всех источников финансирования	100	100	100	100	100
в том числе по формам собственности:					
государственная	7,3	7,8	0,8	0,1	0,8
из нее:					
федеральная	7,3	7,8	0,8	0,1	0,8
собственность субъектов федерации	-	-	-	-	-
муниципальная	1,5	0,9	0,2	0,5	0,4
частная	87,4	87,2	95,8	95,7	97,1
смешанная	0,1	1,2	2,8	2,9	1,6
совместная российская и иностранная собственность	0,8	-	-	0,1	0,1
собственность общественных и религиозных организаций	-	-	-	0,0	-
иностранная собственность	2,8	2,9	0,4	0,8	-

**13.12 Число построенных квартир
и их средний размер**

	2013	2014	2015	2016	2017
--	------	------	------	------	------

**Всего по области за счет всех
источников финансирования**

Число квартир, ед.	23900	28730	30215	30012	30592
Их средний размер, кв. м общей площади	89,3	80,9	79,7	76,4	76,3

из них:

жилищно-строительными кооперативами

Число квартир, ед.	295	245	570	944	256
Их средний размер, кв. м общей площади	69,0	54,3	56,7	52,0	81,4

индивидуальными застройщиками

Число квартир, ед.	10758	10356	12917	11001	11072
Их средний размер, кв. м общей площади	128,9	130,6	119,6	124,2	124,3

13.13 Не завершённые строительством жилые дома

(на конец года)

	Число не завершённых строительством жилых домов (без индивидуальных)	Их общая площадь, тыс. кв. м
--	---	---------------------------------

2013	362	991,9
2014	351	1055,6
2015	323	1132,4
2016	226	898,1
2017	193	1004,6

13.14 Ввод в действие объектов социально-культурного назначения

	Общеобразовательные учреждения, учебных мест	Дошкольные учреждения, мест	Больничные учреждения, коек	Амбулаторно-поликлинические учреждения, посещений в смену	Дома-интернаты для престарелых, инвалидов и детей-инвалидов (включая дома интернаты для ветеранов труда), мест	Учреждения культуры клубного типа, мест
--	--	-----------------------------	-----------------------------	---	--	---

В городах и поселках городского типа и сельской местности

2013	-	1575	11	28	-	-
2014	-	1905	48	466	-	260
2015	-	3850	-	165	-	-
2016	1400	2630	130	8	-	-
2017	-	1370	7	27	-	-

в том числе в сельской местности

2013	-	725	-	28	-	-
2014	-	1145	-	24	-	260
2015	-	645	-	165	-	-
2016	-	760	-	8	-	-
2017	-	490	-	10	-	-

13.15 Ввод в действие учреждений высшего, среднего и начального профессионального образования

	Высшие учебные заведения, кв. м общей площади учебно-лабораторных зданий	Средние специальные учебные заведения, кв. метров общей площади учебно-лабораторных зданий	Учреждения начального профессионального образования, учебных мест
2013	6954	-	-
2014	-	-	-
2015	-	-	-
2016	7684	-	-
2017	-	-	-

14

ТРАНСПОРТ

Грузовые перевозки

Пассажирские перевозки

Транспортные средства и пути сообщения

Аварийность на транспорте

14.1	Основные показатели транспорта	448
Грузовые перевозки		
14.2	Перевозки (отправление) грузов по видам транспорта общего пользования	451
14.3	Грузооборот по видам транспорта общего пользования	451
14.4	Перевозки грузов и грузооборот промышленного железнодорожного транспорта	451
Пассажирские перевозки		
14.5	Перевозки пассажиров по видам транспорта общего пользования	452
14.6	Пассажирооборот по видам транспорта общего пользования	453
14.7	Перевозки пассажиров транспортом общего пользования по видам сообщения	453
Транспортные средства и пути сообщения		
14.8	Наличие транспортных средств	455
14.9	Технические характеристики отдельных видов путей сообщения	456
14.10	Плотность сети сообщения общего пользования	457
Аварийность на транспорте		
14.11	Численность пострадавших в дорожно-транспортных происшествиях на автомобильном транспорте	458

В разделе представлены данные об объемах перевозок грузов и пассажиров транспортом, о протяженности транспортных путей, наличии подвижного состава, аварийности на транспорте.

Транспорт как вид хозяйственной деятельности подразделяется на транспорт общего и необщего пользования.

Транспорт общего пользования – транспорт, удовлетворяющий потребности организаций всех видов экономической деятельности и населения в перевозках грузов и пассажиров, перемещающий различные виды продукции между производителями и потребителями, осуществляющий общедоступное транспортное обслуживание населения. К перевозкам транспорта общего пользования относятся перевозки на коммерческой основе (за плату) грузов или пассажиров, включая пассажиров, пользующихся правом бесплатного и льготного проезда.

Транспорт необщего пользования (ведомственный) – транспорт, осуществляющий, как правило, перевозки грузов и пассажиров для собственных нужд.

14.1 Основные показатели транспорта

	2013	2014	2015	2016	2017
Эксплуатационная длина путей сообщения общего пользования (на конец года), км					
железнодорожные пути	1 841	1 841	1 841	1 834	1 913
автомобильные дороги с твердым покрытием	26 087	26 234	26 403	26 450	26 551
трамвайные пути	75	75	75	75	75
троллейбусные линии	171	171	171	171	168
внутренние водные судоходные пути	1 000	1 000	1 000	1 000	1 000
Перевезено (отправлено) грузов транспортом общего пользования¹, тыс. тонн					
из них:	49 952	44 995	41 479	42 794	51 500
железнодорожным ²	24 062	20 738	18 360	18 321	25 306
автомобильным ³	16 782	14 463	14 152	15 426	15 938
Грузооборот транспорта общего пользования¹, млн. тонно-км					
из них:	52 262	52 371	52 497	54 576	54 724
железнодорожного ²	37 055	37 176	37 819	38 318	39 735
автомобильного ³	4 559	4 572	4 223	4 515	4 376

	2013	2014	2015	2016	2017
Перевезено пассажиров транспортом общего пользования¹,					
млн. чел.	408,1	387,3	376,4	377,6	395,6
из них:					
железнодорожным ²	19,2	17,7	14,3	13,3	10,2
автобусным ⁴	334,4	316,2	308,5	315,5	344,6
Пассажирооборот транспорта общего пользования¹,					
млн. пасс-км	11 638	11 813	10 856	9 307	8 674
из них:					
железнодорожного ²	5 881	5 826	5 324	5 679	5 151
автобусного ⁴	3 577	3 375	3 436	3 472	3 238

¹ С учетом всех видов транспорта. В целях обеспечения конфиденциальности первичных статистических данных публикация информации возможна только по железнодорожному и автомобильному транспорту.

² По крупным и средним организациям.

³ Данные по кругу крупных, средних и малых предприятий (без микропредприятий) и предпринимателей (физических лиц).

⁴ Включает данные о перевозке пассажиров и пассажирообороте, выполненных на коммерческой основе эксплуатационными автобусами по маршрутам регулярных перевозок юридическими и физическими лицами всех видов экономической деятельности, с учетом микропредприятий и индивидуальных предпринимателей, сведения по которым предоставляют органы исполнительной власти субъектов РФ и органы местного самоуправления.

Грузовые перевозки

В разделе представлены данные о перевозках грузов и грузообороте транспорта.

По железнодорожному виду транспорта общего пользования **объем перевезенных грузов** показан по моменту отправления. На автомобильном транспорте учет перевезенных грузов осуществляется по моменту прибытия.

Перевозки грузов промышленным железнодорожным транспортом включают грузы, перевезенные по подъездным путям организаций. Общий объем перевозок определяется как сумма грузов, принятых с железных дорог общего пользования и переданных на эти железные дороги, а также грузов, перевезенных по подъездным путям в пределах этих организаций без выхода на сеть общего пользования.

Грузооборот в тонно-километрах определяется как сумма произведений массы перевезенных грузов в тоннах на расстояние перевозки в километрах.

**14.2 Перевозки (отправление) грузов по видам транспорта
общего пользования**
(тыс. тонн)

	2013	2014	2015	2016	2017
Все виды транспорта¹	49 952	44 995	41 479	42 794	51 500
из них:					
железнодорожный ²	24 062	20 738	18 360	18 321	25 306
автомобильный ³	16 782	14 463	14 152	15 426	15 938

14.3 Грузооборот по видам транспорта общего пользования
(млн. тонно-км)

	2013	2014	2015	2016	2017
Все виды транспорта¹	52 262	52 371	52 497	54 576	54 724
из них:					
железнодорожный ²	37 055	37 176	37 819	38 318	39 735
автомобильный ³	4 559	4 572	4 223	4 515	4 376

**14.4 Перевозки грузов и грузооборот
промышленного железнодорожного транспорта⁴**

	2013	2014	2015	2016	2017
Перевозки грузов, тыс. тонн	62 188	62 749	55 753	54 481	54 521
Грузооборот, млн. тонно-км	495,3	522,5	450,9	429,2	431,0

¹ С учетом всех видов транспорта. В целях обеспечения конфиденциальности первичных статистических данных публикация информации возможна только по железнодорожному и автомобильному транспорту.

² По крупным и средним организациям.

³ Данные по кругу крупных, средних и малых предприятий (без микропредприятий) и индивидуальных предпринимателей (физических лиц).

⁴ По крупным, средним и малым предприятиям.

Пассажирские перевозки

В разделе представлены данные о перевозках пассажиров и пассажирообороте транспорта, работе пассажирского транспорта по видам сообщения.

Перевезено пассажиров – число пассажиров, перевезенных за определенный период времени (включая пассажиров, пользующихся правом бесплатного проезда).

Пассажирооборот транспорта – объем работы транспорта по перевозкам пассажиров. Единицей измерения является пассажиро-километр. Определяется путем суммирования произведений количества пассажиров по каждой позиции перевозки на расстояние перевозки.

14.5 Перевозки пассажиров по видам транспорта общего пользования (млн. человек)

	2013	2014	2015	2016	2017
Транспорт – всего ¹	408,1	387,3	376,4	377,6	395,6
из них:					
железнодорожный ²	19,2	17,7	14,3	13,3	10,2
автобусный ³	334,4	316,2	308,5	315,5	344,6

¹ С учетом всех видов транспорта. В целях обеспечения конфиденциальности первичных статистических данных публикация информации возможна только по железнодорожному и автомобильному транспорту.

² По крупным и средним организациям.

³ Включает данные о перевозке пассажиров и пассажирообороте, выполненных на коммерческой основе эксплуатационными автобусами по маршрутам регулярных перевозок юридическими и физическими лицами всех видов экономической деятельности, с учетом микропредприятий и индивидуальных предпринимателей, сведения по которым предоставляют органы исполнительной власти субъектов РФ и органы местного самоуправления.

**14.6 Пассажирооборот по видам транспорта
общего пользования**

(млн. пасс-км)

	2013	2014	2015	2016	2017
Транспорт – всего ¹	11 638	11 813	10 856	9 307	8 674
из них:					
железнодорожный ²	5 881	5 826	5 324	5 679	5 151
автобусный ³	3 577	3 375	3 436	3 472	3 238

**14.7 Перевозки пассажиров транспортом
общего пользования по видам сообщения²**

(тыс. человек)

	2013	2014	2015	2016	2017
Международное сообщение:					
автобусное	19	2	-	-	-
Междугородное сообщение:					
автобусное	621	808	979	1105	881
железнодорожное	2 112	1 984	1 927	1 903	1 938
Пригородное сообщение:					
автобусное	15 713	14 413	13 842	14 442	14 965
железнодорожное	17 100	15 725	12 362	11 445	8 221
Внутригородское сообщение:					
автобусное	170 576	171 330	161 308	167 451	206 262

¹ С учетом всех видов транспорта. В целях обеспечения конфиденциальности первичных статистических данных публикация информации возможна только по железнодорожному и автомобильному транспорту.

² По крупным и средним организациям.

³ Включает данные о перевозке пассажиров и пассажирообороте, выполненных на коммерческой основе эксплуатационными автобусами по маршрутам регулярных перевозок юридическими и физическими лицами всех видов экономической деятельности, с учетом микропредприятий и индивидуальных предпринимателей, сведения по которым предоставляют органы исполнительной власти субъектов РФ и органы местного самоуправления.

Транспортные средства и пути сообщения

В разделе представлены данные о наличии транспортных средств, протяженности транспортных путей по территории Ростовской области.

Эксплуатационная длина железнодорожных путей общего пользования – протяженность в километрах железнодорожных линий, измеряемая по оси главного пути, а на многопутных линиях - кратчайшего главного пути между осями отдельных пунктов (станций, разъездов, обгонных пунктов), ограничивающих эту линию.

К автомобильным дорогам общего пользования (включая протяженность улиц) относятся автомобильные дороги федерального, регионального или межмуниципального, местного значения, предназначенные для движения транспортных средств неограниченного круга лиц.

14.8 Наличие транспортных средств

(на конец года; тыс. штук)

	2013	2014	2015	2016	2017
Грузовые транспортные средства:					
Грузовые автомобили (включая пикапы и легковые фургоны)	116,3	209,5	207,6	209,4	215,4
из них					
- в собственности физических лиц	54,9	142,4	141,5	145,4	148,1
Пассажирские транспортные средства:					
Автобусы	21,3	25,5	24,7	24,4	25,0
из них					
- в собственности физических лиц	9,3	15,0	14,4	14,4	14,6
Легковые автомобили	1 295,3	1 299,8	1 302,4	1 330,9	1 383,2
из них					
- в собственности физических лиц	1 228,1	1 258,0	1 260,3	1 288,3	1 334,9

**14.9 Технические характеристики отдельных видов
путей сообщения**
(на конец года)

	2013	2014	2015	2016	2017
Эксплуатационная длина железнодорожных путей общего пользования, км	1 841	1 841	1 841	1 834	1 913
в том числе:					
электрифицированных	1 294	1 294	1 294	1 294	1 373
с тепловозной тягой	547	547	547	540	540
Удельный вес в общей эксплуатационной длине железнодорожных путей общего пользования участков, %					
электрифицированных	70,3	70,3	70,3	70,6	71,8
с тепловозной тягой	29,7	29,7	29,7	29,4	28,2
Длина автомобильных дорог общего пользования с твердым покрытием, км	26 087	26 234	26 403	26 450	26 551
в том числе:					
с усовершенствованным покрытием (асфальтобетонное и типа асфальтобетона, цементобетонное, щебень и гравий, обработанные вяжущими материалами)	20 438	20 574	20 721	20 960	21 038
Удельный вес дорог с твердым покрытием в общей длине автомобильных дорог общего пользования, %	73,8	74,2	74,6	75,1	75,3
Удельный вес дорог с усовершенствованным покрытием в общей длине автомобильных дорог общего пользования с твердым покрытием, %	78,3	78,4	78,5	79,2	79,2

**14.10 Плотность сети сообщения
общего пользования**

(на конец года; км путей на 1000 кв. км территории)

	2013	2014	2015	2016	2017
Железнодорожные пути	18,2	18,2	18,2	18,2	18,9
Автомобильные дороги с твердым покрытием	258,4	259,8	261,5	262,0	263,0

Аварийность на транспорте

14.11 Численность пострадавших в дорожно-транспортных происшествиях на автомобильном транспорте

	2013	2014	2015	2016	2017
Число дорожно-транспортных происшествий, ед.	5 752	5 798	5 239	4 979	4 626
Погибло, чел.	782	892	676	712	598
в том числе					
детей	23	25	24	20	20
Ранено, чел.	7 170	7 120	6 578	6 108	5 838
в том числе					
детей	529	556	571	502	509
Совершено дорожно-транспортных происшествий водителями в нетрезвом состоянии, ед	256	271	244	250	284

Численность пострадавших в дорожно-транспортных происшествиях на автомобильном транспорте
(человек)

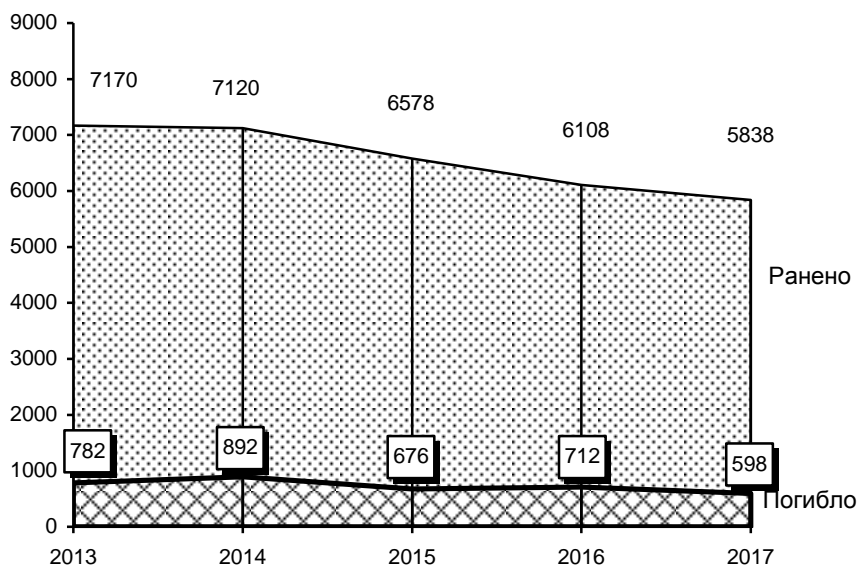

СВЯЗЬ И ИНФОРМАЦИОННЫЕ ТЕХНОЛОГИИ

15

Связь

Информационные технологии

Связь

15.1	Основные показатели связи общего пользования	463
15.2	Доходы от услуг связи	465
15.3	Доходы от услуг связи населению	466
15.4	Объем услуг международной связи	467
15.5	Основные показатели развития беспроводной электросвязи	467
15.6	Основные показатели развития почтовой связи	468
15.7	Основные показатели развития телефонной связи общего пользования	469

Информационные технологии

15.8	Удельный вес организаций, использовавших информационные и коммуникационные технологии	471
15.9	Распределение организаций по удельному весу численности работников, использовавших персональные компьютеры	471
15.10	Число организаций, использовавших информационные и коммуникационные технологии (ИКТ), по видам экономической деятельности в 2017 году	472
15.11	Число персональных компьютеров	475
15.12	Число персональных компьютеров на 100 работников организаций по видам экономической деятельности в 2017 году	476
15.13	Число организаций, имевших специальные программные средства и веб-сайты	479
15.14	Число организаций, имевших веб-сайты по видам экономической деятельности	480
15.15	Удельный вес организаций, использовавших сеть Интернет в коммерческих целях	482
15.16	Затраты на информационные и коммуникационные технологии (ИКТ)	483
15.17	Затраты организаций на информационные и коммуникационные технологии по видам экономической деятельности в 2017 году	485

В разделе представлены данные о деятельности организаций, оказывающих услуги связи, развитии средств связи, информационных технологий.

Услуги связи – продукт деятельности по приему, обработке, хранению, передаче и доставке почтовых отправлений или сообщений электросвязи.

Сеть связи общего пользования – составная часть взаимоувязанной сети, открытая для пользования всем физическим и юридическим лицам, в услугах которой этим лицам не может быть отказано.

Электрическая связь – передача и прием знаков, сигналов, письменного текста, изображений и звуков или сообщений любого рода по проводной, радио-, оптической или другим электромагнитным системам. Включает сети и средства, обеспечивающие телефонную, телеграфную, факсимильную связь, передачу данных и других видов документальных сообщений (включая обмен информацией между ЭВМ), а также телевизионное, звуковое и иные виды радио- и проводного вещания.

Почтовая связь – прием, обработка, перевозка и доставка почтовых отправлений, а также экспедирование, доставка и распространение периодической печати.

Сотовая связь – мобильная система радиотелефонной связи. Принцип действия этой системы заключается в том, что принимающие станции с выходом на АТС подобно пчелиным сотам покрывают город (район). По мере перемещения владельца сотового радиотелефона он автоматически переключается с одной станции на другую.

Сведения об использовании **информационных технологий** представляют крупные и средние организации обследуемых видов экономической деятельности, к числу которых относятся все основные виды экономической деятельности, за исключением сельского хозяйства, образования (кроме высшего), деятельности по управлению и эксплуатации тюрем, исправительных колоний и других мест лишения свободы, а также по оказанию реабилитационной помощи бывшим заключенным, деятельности по обеспечению общественного порядка и безопасности, деятельности общественных объединений.

Под информационными и коммуникационными технологиями (ИКТ) понимаются технологии, использующие средства микроэлектроники для сбора, хранения, обработки, поиска, передачи и представления данных, текстов, образов, звука.

Глобальная информационная сеть охватывает совокупность электронно-вычислительных машин (ЭВМ) и/или их локальных сетей, которые могут быть расположены в любых точках земного шара, связанных между собой каналами дальней связи (коммутируемыми или выделенными), предоставляемыми телефонными компаниями или другими организациями связи.

Глобальная информационная сеть обеспечивает пользователям возможность обмениваться информацией, совместно использовать технические и программные средства, информационные ресурсы. Глобальная сеть может быть как общедоступной (Интернет, электронная почта), так и специализированной (корпоративной или ведомственной).

Локальная вычислительная сеть, в отличие от глобальной информационной сети, соединяет две или более ЭВМ (возможно, разного типа), а также принтеры, сканеры, системы сигнализации (охранной, пожарной) и другое производственное оборудование или периферийные устройства, расположенные в пределах одного или нескольких соседних зданий, и не использует для этого средства связи общего назначения.

Инtranет – распределенная корпоративная вычислительная сеть, базирующаяся на технологиях Интернета и предназначенная для обеспечения доступа сотрудников к корпоративным информационным электронным ресурсам.

Экстранет – это расширение Intranета, содержащее выделенные области, к которым разрешен доступ внешним пользователям.

СВЯЗЬ**15.1 Основные показатели связи общего пользования¹**

	2013	2014	2015	2016	2017
Отправлено (исходящий обмен), млн. ед.: ²					
письменной корреспонденции, простой и заказной	30,0	32,3	30,7	29,0	30,3
посылок	0,61	0,53	0,60	0,80	3,9
телеграмм	0,24	0,26	0,23	0,21	0,17
почтовых переводов (без пенсий)	2,0	1,7	1,4	1,3	1,3
Число таксофонов городской и сельской телефонной сети ³ , ед.	2 660	2 612	2 510	2 466	2 446
в том числе:					
городской сети	313	266	163	151	151
сельской сети	2347	2346	2347	2315	2315
Число телефонных аппаратов телефонной сети общего пользования или имеющих на нее выход (включая таксофоны) ³ , тыс. шт.	973,8	920,3	826,6	765,4	711,2
в том числе:					
городской сети	812,5	769,4	698,9	635,8	582,3
сельской сети	161,3	150,9	127,7	129,6	128,9
Число телефонных аппаратов (включая таксофоны) телефонной сети общего пользования на 100 человек населения (на конец года – всего), штук	22,9	21,7	19,5	18,1	16,9
в том числе:					
городская сеть	28,2	26,7	24,3	22,1	20,3
сельская сеть	11,8	11,1	9,4	9,5	9,6

	2013	2014	2015	2016	2017
Исходящие телефонные соединения внутрizonовой, междугородной и международной сети фиксированной связи, млн. минут	642,0	559,3	522,4	605,6	692,3
Число переговорных пунктов междугородной телефонной связи, ед.	1 109	1 102	1 095	1 049	1 049
Число основных радиотрансляционных точек, тыс. ед.	41,4	33,4	26,5	15,7	7,0

¹ Данные Минкомсвязи России.

² До 2014 года обмен исходящий платный.

³ Включая универсальные междугородно-городские и междугородно-сельские таксофоны, в том числе международные.

15.2 Доходы от услуг связи¹

(в фактически действовавших ценах (без НДС); млн. рублей)

	2013	2014	2015	2016	2017
Связь – всего	35 244,9	37 542,6	34 918,0	35 355,4	36 475,5
из них:					
почтовая	2 039,0	1 834,3	1 857,3	2 006,9	2 129,9
документальная электросвязь	4 327,3	8 103,9	9 016,5	10 088,2	12 605,0
междугородная и международная телефонная	1 635,3	1 202,7	889,3	853,3	1 009,3
городская и сельская телефонная	2 679,2	2 770,3	2 725,9	2 494,6	2 375,0
проводное вещание	34,9	26,7	20,8	27,7	12,8
подвижная электросвязь	18 270,7	17 136,4	13 995,8	13 312,4	12 094,8
радиосвязь, радиовещание, телевидение и спутниковая связь	969,1	984,1	989,4	1 031,9	1 187,2
от услуг присоединения и пропуска трафика	5 281,2	5 383,9	5 308,4	5 418,1	4 942,1

¹ Данные Минкомсвязи России.

15.3 Доходы от услуг связи населению¹
(в фактически действовавших ценах (без НДС), млн. рублей)

	2013	2014	2015	2016	2017
Связь – всего	20 649,5	21 462,8	21 467,4	21 719,0	22 436,3
из них:					
почтовая	564,5	591,5	709,7	772,5	808,6
документальная электросвязь	2 140,9	5 541,8	6 437,9	7 041,9	8 809,8
междугородная и международная телефонная	710,3	431,4	335,8	247,4	241,9
городская и сельская телефонная	1 742,1	1 711,8	1 557,8	1 381,2	1 187,6
проводное вещание	29,4	22,4	17,2	19,7	9,5
подвижная электросвязь	15 212,6	12 723,7	11 936,3	11 759,4	10 789,2
радиосвязь, радиовещание, телевидение и спутниковая связь	249,5	439,9	472,6	496,9	589,5

¹ Данные Минкомсвязи России.

15.4 Объем услуг международной связи¹

	2013	2014	2015	2016	2017
Отправлено международной почтовой корреспонденции					
письменной корреспонденции, тонн	35,9	30,6	31,2	35,6	38,7
посылок, штук	5353	6120	8329	9900	8092
Число исходящих почтовых отправлений экспресс-почты (услуги EMS), ед.:					
внутренних	14674	14824	17446	53752	85035
международных	988	1059	1744	6630	9961

15.5 Основные показатели развития беспроводной электросвязи¹

	2013	2014	2015	2016	2017
Число подключенных к сетям абонентских терминалов на конец отчетного периода, ед.					
сотовой подвижной связи	7339290	7564802	7916455	8029629	7987745
Сети сотовой подвижной связи, ед.					
количество базовых станций	5895	8280	9659	11109	11938
Число абонентских терминалов сотовой связи на 1000 человек населения, ед.	1728,7	1783,3	1868,9	1897,6	1892,6

¹ Данные Минкомсвязи России.

15.6 Основные показатели развития почтовой связи¹

(на конец года)

	2013	2014	2015	2016	2017
Число отделений связи, предоставляющих услуги почтовой связи, ед.	1129	1129	1127	1128	1129
Число почтово-кассовых терминалов, ед.	1470	1596	1609	1723	1778
Число почтовых ящиков – всего, ед.	4192	4082	3815	3815	3745
в том числе:					
в городской местности	1318	1318	1252	1252	1249
в сельской местности	2874	2764	2563	2563	2496
Обеспеченность почтовыми ящиками (на 10000 населения) – всего, шт.	9,9	9,6	9,0	9,0	8,9
в том числе:					
в городской местности	4,6	4,6	4,4	4,4	4,3
в сельской местности	21,0	20,3	18,8	18,9	18,5
Численность почтальонов по доставке почты – всего, чел.	3869	3862	3810	3870	3515

¹ Данные Минкомсвязи России.

**15.7 Основные показатели развития
телефонной связи общего пользования¹**
(на конец года)

	2013	2014	2015	2016	2017
Число телефонных станций местной телефонной сети, ед.	1604	1694	1701	1708	1714
в том числе:					
городских	431	481	437	448	433
сельских	1173	1213	1264	1260	1281
Общая монтированная емкость телефонных станций, включая учрежденческие станции, имеющие выход на сеть данного оператора, тыс. номеров	1405,9	1404,7	1473,6	1416,9	1436,6
в том числе:					
городских	1209,3	1213,4	1276,3	1221,3	1250,8
сельских	196,6	191,3	197,3	195,6	185,8
Число телефонных аппаратов телефонной сети общего пользования или имеющих на нее выход (включая городские и сельские таксофоны) ² , тыс. шт.	973,8	920,3	826,6	765,4	711,2
в том числе:					
городской сети	812,5	769,4	698,9	635,8	582,3
сельской сети	161,3	150,9	127,7	129,6	128,9
Из общего числа телефонных аппаратов:					
число квартирных телефонных аппаратов телефонной сети общего пользования, тыс. шт.	729,8	675,9	625,3	536,6	509,0
в том числе:					
городской сети	601,5	555,3	524,4	432,4	408,0
сельской сети	128,3	120,6	100,9	104,2	101,0

	2013	2014	2015	2016	2017
Число квартирных телефонных аппаратов телефонной сети общего пользования на 1000 человек населения, шт.:					
городской сети	209,0	192,9	182,6	150,4	142,1
сельской сети	93,8	88,5	73,9	76,8	74,9
Таксофоны универсальные, включая международные – всего, ед.	2620	2612	2510	2466	2466
в том числе:					
междугородно-городские	273	266	163	151	151
междугородно-сельские	2347	2346	2347	2315	2315

¹ Данные Минкомсвязи России.

² Включая универсальные междугородно-городские и междугородно-сельские таксофоны.

Информационные технологии

(по кругу организаций обследуемых видов деятельности)¹

15.8 Удельный вес организаций, использовавших информационные и коммуникационные технологии

(в процентах от общего числа обследованных организаций)

	2013	2014	2015	2016	2017
Всего	89,5	89,6	89,5	87,0	85,2
в том числе использовавшие:					
персональные компьютеры	89,5	89,6	89,5	87,0	85,1
ЭВМ других типов	19,4	29,7	... ²	... ²	... ²
серверы	... ³	... ³	44,0	44,6	46,5
локальные вычислительные сети	70,6	60,7	59,6	58,0	59,3
электронную почту	81,9	76,9	79,1	80,9	82,0
сеть Интернет	83,9	86,0	85,9	83,8	83,0
Инtranет	13,3	11,3	14,7	16,7	21,7
Экстранет	5,6	12,3	15,5	13,3	15,0
другие глобальные информационные сети	6,0	6,1	7,7	7,5	7,9

¹ К числу обследуемых относятся все основные виды экономической деятельности, за исключением сельского хозяйства, образования (кроме высшего), деятельности по управлению и эксплуатации тюрем, исправительных колоний и других мест лишения свободы, а также по оказанию реабилитационной помощи бывшим заключенным, деятельности по обеспечению общественного порядка и безопасности, деятельности общественных объединений.

² С 2015 года показатель не выделяется.

³ До 2015 года показатель не выделялся.

15.9 Распределение организаций по удельному весу численности работников, использовавших персональные компьютеры

(на конец года; в процентах от общего числа обследованных организаций)

	2013	2014	2015	2016	2017
Организации, с удельным весом численности работников, использовавших персональные компьютеры, процентов:					
менее 10	8,4	6,7	5,4	5,1	3,9
10-29	22,8	21,4	17,8	17,0	16,4
30-49	10,9	10,9	9,9	10,1	10,0
50-69	12,8	12,7	11,4	10,1	9,6
70-100	33,7	36,7	36,4	36,5	39,5
не использовали	11,4	11,6	19,1	21,2	20,6

**15.10 Число организаций, использовавших
информационные и коммуникационные технологии (ИКТ),
по видам экономической деятельности
в 2017 году
(единиц)**

	Число организа- ций, использо- вавших ИКТ	из них использовавшие			
		персо- нальные компью- теры	локаль- ные вычисли- тельные сети	элект- ронную почту	сеть Интернет
Всего	5160	5154	3590	4968	5028
Добыча полезных ископаемых	27	27	17	24	24
из нее:					
добыча угля	8	8	6	8	8
добыча сырой нефти и природного газа	4	4	-	1	1
добыча прочих полез- ных ископаемых	15	15	11	15	15
Обрабатывающие производства	309	309	259	305	305
из них:					
производство пищевых продуктов	48	48	41	47	48
производство напитков	14	14	10	14	14
производство табачных изделий	1	1	1	1	1
производство текстильных изделий	7	7	7	7	7
производство одежды	12	12	9	12	11
производство кожи и изделий из кожи	3	3	2	3	3
обработка древесины и производство изделий из дерева и пробки, кроме мебели, произ- водство изделий из соломки и материалов для плетения	2	2	2	2	2
производство бумаги и бумажных изделий	4	4	4	4	4

	Число организаций, использовавших ИКТ	из них использовавшие			
		персональные компьютеры	локальные вычислительные сети	электронную почту	сеть Интернет
деятельность полиграфическая и копирование носителей информации	3	3	2	3	3
производство кокса и нефтепродуктов	2	2	2	2	2
производство химических веществ и химических продуктов	9	9	7	9	9
производство резиновых и пластмассовых изделий	17	17	14	17	17
производство прочей неметаллической минеральной продукции	32	32	28	31	32
производство металлургическое	10	10	9	10	10
производство готовых металлических изделий, кроме машин и оборудования	31	31	29	30	31
производство компьютеров, электронных и оптических изделий	13	13	13	13	13
производство электрического оборудования	8	8	8	8	8
производство машин и оборудования, не включенных в другие группировки	28	28	22	27	27
производство автотранспортных средств, прицепов и полуприцепов	4	4	4	4	4

	Число организаций, использовавших ИКТ	из них использовавшие			
		персональные компьютеры	локальные вычислительные сети	электронную почту	сеть Интернет
производство прочих транспортных средств и оборудования	16	16	12	16	15
производство мебели	7	7	5	7	7
производство прочих готовых изделий	3	3	3	3	3
ремонт и монтаж машин и оборудования	35	35	25	35	34
Обеспечение электрической энергией, газом и паром; кондиционирование воздуха	101	101	84	101	96
Водоснабжение; водоотведение, организация сбора и утилизации отходов, деятельность по ликвидации загрязнений	111	111	59	110	110
Строительство	85	85	66	83	84
Торговля оптовая и розничная; ремонт автотранспортных средств и мотоциклов	765	761	597	750	756
Транспортировка и хранение	213	213	170	209	198
Деятельность гостиниц и предприятий общественного питания	35	35	21	33	33
Деятельность в области информации и связи	182	182	109	174	179
из нее: деятельность издательская	62	62	28	58	61
Деятельность финансовая и страховая	211	211	182	203	210
Деятельность по операциям с недвижимым имуществом	312	311	121	287	294

Продолжение

	Число организаций, использовавших ИКТ	из них использовавшие			
		персональные компьютеры	локальные вычислительные сети	электронную почту	сеть Интернет
Деятельность профессиональная, научная и техническая	322	321	201	304	312
из нее:					
научные исследования и разработки	53	53	41	53	53
Деятельность административная и сопутствующие дополнительные услуги	149	149	121	148	148
Государственное управление и обеспечение военной безопасности; социальное обеспечение	1163	1163	904	1148	1153
Образование	34	34	34	34	34
Деятельность в области здравоохранения и социальных услуг	472	472	397	463	468
Деятельность в области культуры, спорта, организации досуга и развлечений	655	655	240	578	610
Предоставление прочих видов услуг	2	2	2	2	2

15.11 Число персональных компьютеров

(тыс. штук)

	2013	2014	2015	2016	2017
Число персональных компьютеров в обследованных организациях – всего	278,9	286,7	291,6	284,8	281,3
из них имевшие доступ к глобальным информационным сетям	163,8	196,1	199,4	191,5	198,3
в том числе к сети Интернет	154,5	170,4	174,1	174,6	184,2

**15.12 Число персональных компьютеров
на 100 работников организаций
по видам экономической деятельности
в 2017 году**
(штук)

	Персональные компьютеры – всего	из них имевших доступ к сети Интернет
Всего	47	31
Добыча полезных ископаемых	12	8
из нее:		
добыча угля	11	6
добыча сырой нефти и природного газа	21	8
добыча прочих полезных ископаемых	12	10
Обрабатывающие производства	29	18
из них:		
производство пищевых продуктов	23	18
производство напитков	74	71
производство табачных изделий	44	44
производство текстильных изделий	25	20
производство одежды	15	11
производство кожи и изделий из кожи	5	5
обработка древесины и производство изделий из дерева и пробки, кроме мебели, производство изделий из соломки и материалов для плетения	80	80
производство бумаги и бумажных изделий	20	13
деятельность полиграфическая и копирование носителей информации	61	48
производство кокса и нефтепродуктов	34	34
производство химических веществ и химических продуктов	21	18
производство резиновых и пластмассовых изделий	17	16
производство прочей неметаллической минеральной продукции	19	15
производство металлургическое	26	13
производство готовых металлических изделий, кроме машин и оборудования	34	21

Продолжение

	Персональные компьютеры – всего	В том числе с доступом к сети Интернет
производство компьютеров, электронных и оптических изделий	43	21
производство электрического оборудования	34	29
производство машин и оборудования, не включенных в другие группировки	31	22
производство автотранспортных средств, прицепов и полуприцепов	21	12
производство прочих транспортных средств и оборудования	36	16
производство мебели	25	18
производство прочих готовых изделий	19	8
ремонт и монтаж машин и оборудования	25	15
Обеспечение электрической энергией, газом и паром; кондиционирование воздуха	40	25
Водоснабжение; водоотведение, организация сбора и утилизации отходов, деятельность по ликвидации загрязнений	17	14
Строительство	21	17
Торговля оптовая и розничная; ремонт автотранспортных средств и мотоциклов	49	42
Транспортировка и хранение	31	20
Деятельность гостиниц и предприятий общественного питания	9	7
Деятельность в области информации и связи	84	70
из нее:		
деятельность издательская	43	40
Деятельность финансовая и страховая	92	49
Деятельность по операциям с недвижимым имуществом	75	44

Продолжение

	Персональные компьютеры – всего	В том числе с доступом к сети Интернет
Деятельность профессиональная, научная и техническая	74	42
из нее: научные исследования и разработки	75	31
Деятельность административная и сопутствующие дополнительные услуги	44	37
Государственное управление и обеспечение военной безопасности; социальное обеспечение	104	54
Образование	151	132
Деятельность в области здравоохранения и социальных услуг	24	13
Деятельность в области культуры, спорта, организации досуга и развлечений	39	21
Предоставление прочих видов услуг	106	57

**15.13 Число организаций, имевших
специальные программные средства и веб-сайты
(единиц)**

	2013	2014	2015	2016	2017
Число организаций, имевших веб-сайты	2213	2103	2313	2557	2740
Число организаций, имевших специальные программные средства – всего	5105	5003	5007	4955	4797
в том числе:					
для научных исследований	167	242	230	215	158
для проектирования	603	615	579	580	604
для управления автоматизированным производством	962	826	853	838	754
для решения организационных, управленческих и экономических задач	3556	3139	3103	3083	3080
для осуществления финансовых расчетов в электронном виде	3734	3341	3329	3363	3392
для предоставления доступа к базам данных через глобальные информационные сети, включая Интернет	1794	1831	1884	1830	1762
электронные справочно-правовые системы	3238	3014	2936	2928	2920
редакционно-издательские системы	288	490	277	284	248
обучающие программы	1059	742	769	741	708
прочие	2252	1825	1867	1779	1644

**15.14 Число организаций, имевших веб-сайты
по видам экономической деятельности
(единиц)**

	2017
Всего	2740
Добыча полезных ископаемых	12
из нее:	
добыча угля	4
добыча сырой нефти и природного газа	-
добыча прочих полезных ископаемых	8
Обрабатывающие производства	221
из них:	
производство пищевых продуктов	30
производство напитков	13
производство табачных изделий	1
производство текстильных изделий	5
производство одежды	3
производство кожи и изделий из кожи	2
обработка древесины и производство изделий из дерева и пробки, кроме мебели, производство изделий из соломки и материалов для плетения	-
производство бумаги и бумажных изделий	3
деятельность полиграфическая и копирование носителей информации	1
производство кокса и нефтепродуктов	1
производство химических веществ и химических продуктов	7
производство резиновых и пластмассовых изделий	8
производство прочей неметаллической минеральной продукции	27
производство металлургическое	8
производство готовых металлических изделий, кроме машин и оборудования	28
производство компьютеров, электронных и оптических изделий	12
производство электрического оборудования	8
производство машин и оборудования, не включенных в другие группировки	25

	2017
производство автотранспортных средств, прицепов и полуприцепов	4
производство прочих транспортных средств и оборудования	7
производство мебели	6
производство прочих готовых изделий	2
ремонт и монтаж машин и оборудования	20
Обеспечение электрической энергией, газом и паром; кондиционирование воздуха	46
Водоснабжение; водоотведение, организация сбора и утилизации отходов, деятельность по ликвидации загрязнений	37
Строительство	39
Торговля оптовая и розничная; ремонт автотранспортных средств и мотоциклов	423
Транспортировка и хранение	87
Деятельность гостиниц и предприятий общественного питания	19
Деятельность в области информации и связи	91
из нее:	
деятельность издательская	34
Деятельность финансовая и страховая	157
Деятельность по операциям с недвижимым имуществом	95
Деятельность профессиональная, научная и техническая	143
из нее:	
научные исследования и разработки	39
Деятельность административная и сопутствующие дополнительные услуги	84
Государственное управление и обеспечение военной безопасности; социальное обеспечение	680
Образование	33
Деятельность в области здравоохранения и социальных услуг	339
Деятельность в области культуры, спорта, организации досуга и развлечений	229
Предоставление прочих видов услуг	1

**15.15 Удельный вес организаций,
использовавших сеть Интернет в коммерческих целях**
(в процентах от общего числа обследованных организаций)

	2013	2014	2015	2016	2017
Организации, использовавшие сеть Интернет в коммерческих целях – всего:	67,3	67,6	69,6	68,7	70,4
из них:					
для связи с поставщиками по целям:					
получение сведений о товарах (работах, услугах)	64,9	65,3	66,1	65,6	67,6
предоставление сведений о потребностях организации в товарах (работах, услугах)	56,7	57,1	58,5	58,3	60,2
размещение заказов на товары (работы, услуги)	45,4	45,3	45,0	44,8	46,1
оплата поставляемых товаров (работ, услуг)	43,5	42,9	43,1	42,9	43,6
получение электронной продукции	32,4	34,5	39,6	40,5	42,7
для связи с потребителями по целям:	19,6	20,6	22,8	24,9	27,3
предоставление сведений об организации, ее товарах (работах, услугах)	43,2	42,7	44,5	44,2	45,5
получение заказов на выпускаемые товары (работы, услуги)	38,7	38,6	40,2	40,2	42,0
осуществление электронных расчетов с потребителями	16,2	15,6	16,2	17,0	18,0
распространение электронной продукции	16,8	17,2	19,2	20,0	20,8
послепродажное обслуживание	4,2	4,3	4,3	4,3	4,5
	4,9	4,3	4,5	4,5	4,8

**15.16 Затраты на информационные
и коммуникационные технологии (ИКТ)**
(млн. рублей)

	2013	2014	2015	2016	2017
Всего	7613,8	7530,5	7923,0	8418,6	10920,7
в том числе на:					
приобретение вычислительной техники и оргтехники	2135,3	1659,3	1489,8	1408,6	1893,8
приобретение телекоммуникационного оборудования	... ¹	673,0	1159,2	902,5	1900,0
приобретение программного обеспечения	1279,0	1283,4	1169,1	1140,6	1561,3
оплату услуг электросвязи	2552,6	2361,6	2402,0	2639,2	2687,1
обучение сотрудников, связанное с развитием и использованием ИКТ	35,4	65,0	54,1	31,1	43,1
оплату услуг сторонних организаций и специалистов, связанных с ИКТ (кроме услуг связи и обучения)	1042,3	1069,3	1201,7	1378,0	2403,9
прочие затраты на ИКТ	569,2	418,8	447,0	918,6	431,4

¹ До 2014 года показатель не выделялся.

**Структура затрат на информационные
и коммуникационные технологии по видам**
(в процентах к итогу)

2016

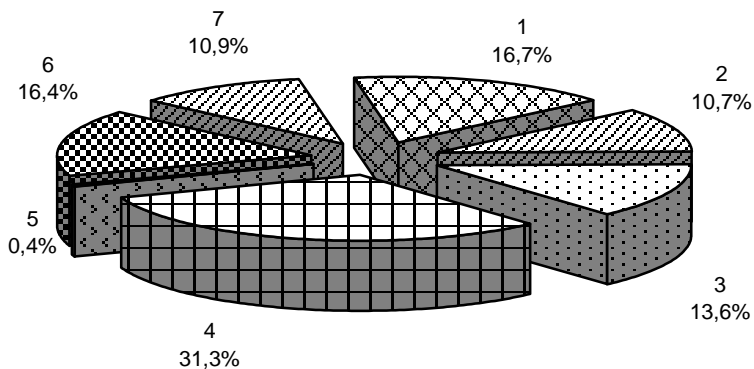

2017

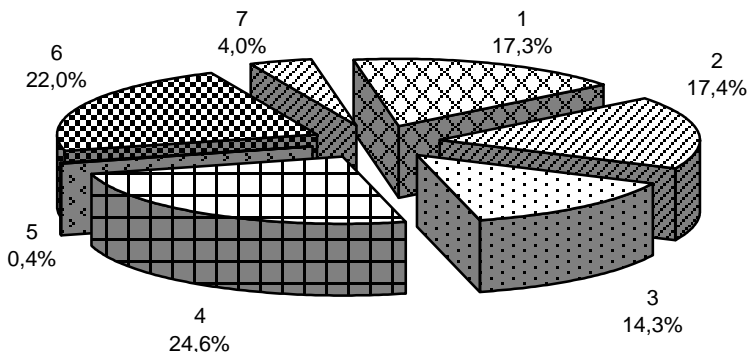

- 1 – приобретение вычислительной техники и оргтехники
- 2 – приобретение телекоммуникационного оборудования
- 3 – приобретение программного обеспечения
- 4 – оплата услуг электросвязи
- 5 – обучение сотрудников, связанное с развитием и использованием ИКТ
- 6 – оплата услуг сторонних организаций и специалистов, связанных с ИКТ (кроме услуг связи и обучения)
- 7 – прочие затраты на ИКТ

**15.17 Затраты организаций на информационные
и коммуникационные технологии
по видам экономической деятельности
в 2017 году**

(млн. рублей)

	Затраты на информационные и коммуникационные технологии – всего	из них				
		на приобретение вычислительной техники и орг-техники	на приобретение телекоммуникационного оборудования	на приобретение программного обеспечения	на оплату услуг электросвязи	на оплату услуг сторонних организаций и специалистов (кроме услуг связи и обучения)
Всего	10920,7	1893,8	1900,0	1561,3	2687,1	2403,9
Добыча полезных ископаемых	34,0	16,8	1,5	1,6	11,6	2,3
из нее:						
добыча угля	25,8	15,1	1,5	1,2	6,3	1,6
добыча сырой нефти и природного газа	0,1	-	-	-	0,1	-
добыча прочих полезных ископаемых	8,1	1,8	0,0	0,4	5,2	0,7
Обрабатывающие производства	1367,5	217,3	74,8	461,4	216,2	217,3
из них:						
производство пищевых продуктов	117,4	21,3	5,6	25,3	36,0	28,6
производство напитков	41,3	5,0	4,2	23,8	5,8	2,6
производство табачных изделий	x	x	-	-	x	x
производство текстильных изделий	17,3	2,2	0,4	1,8	4,3	8,3
производство одежды	31,7	3,1	1,7	10,8	11,1	2,6
производство кожи и изделий из кожи	1,8	0,2	-	0,0	1,1	0,5

	Затраты на информационные и коммуникационные технологии – всего	из них					на оплату услуг сторонних организаций и специалистов (кроме услуг связи и обучения)
		на приобретение вычислительной техники и орг-техники	на приобретение телекоммуникационного оборудования	на приобретение программного обеспечения	на оплату услуг электросвязи		
обработка древесины и производство изделий из дерева и пробки, кроме мебели, производство изделий из соломки и материалов для плетения	x	-	-	-	x	x	
производство бумаги и бумажных изделий	6,0	1,6	0,2	1,1	2,6	0,5	
деятельность полиграфическая и копирование носителей информации	0,2	-	-	-	0,2	-	
производство кокса и нефтепродуктов	x	x	x	x	x	x	
производство химических веществ и химических продуктов	9,8	2,4	0,3	1,7	3,3	1,9	
производство резиновых и пластмассовых изделий	80,2	20,7	13,4	10,4	13,4	22,1	
производство прочей неметаллической минеральной продукции	90,9	16,1	3,7	38,1	25,3	5,7	
производство металлургическое	111,4	25,2	0,2	16,5	9,1	55,4	

	Затраты на информационные и коммуникационные технологии – всего	из них				
		на приобретение вычислительной техники и оргтехники	на приобретение телекоммуникационного оборудования	на приобретение программного обеспечения	на оплату услуг электросвязи	на оплату услуг сторонних организаций и специалистов (кроме услуг связи и обучения)
производство готовых металлических изделий, кроме машин и оборудования	335,7	36,0	7,8	211,9	21,4	27,5
производство компьютеров, электронных и оптических изделий	48,5	8,6	0,8	9,7	13,6	3,9
производство электрического оборудования	6,8	0,4	-	2,4	2,9	1,0
производство машин и оборудования, не включенных в другие группировки	107,4	27,3	1,9	57,9	12,6	7,3
производство автотранспортных средств, прицепов и полуприцепов	4,6	1,5	0,0	0,3	1,4	1,3
производство прочих транспортных средств и оборудования	285,7	26,2	33,9	43,3	30,2	26,5
производство мебели	25,0	4,3	0,2	3,7	3,9	12,8
производство прочих готовых изделий	1,7	0,0	-	0,1	1,4	0,0
ремонт и монтаж машин и оборудования	28,9	9,2	0,6	1,6	9,8	7,4

	Затраты на информационные и коммуникационные технологии – всего	из них				
		на приобретение вычислительной техники и орг-техники	на приобретение телекоммуникационного оборудования	на приобретение программного обеспечения	на оплату услуг электросвязи	на оплату услуг сторонних организаций и специалистов (кроме услуг связи и обучения)

Обеспечение электрической энергией, газом и паром; кондиционирование воздуха

685,7 77,4 82,0 89,5 169,0 249,9

Водоснабжение; водоотведение, организация сбора и утилизации отходов, деятельность по ликвидации загрязнений

67,3 6,7 14,9 7,3 21,6 15,0

Строительство

90,2 12,1 0,6 6,7 38,6 29,7

Торговля оптовая и розничная; ремонт автотранспортных средств и мотоциклов

1115,8 227,6 93,4 122,5 345,6 305,0

Транспортировка и хранение

770,9 116,6 179,9 48,2 298,6 105,7

Деятельность гостиниц и предприятий общественного питания

9,0 0,9 0,5 0,4 5,1 2,1

Деятельность в области информации и связи

2091,8 255,4 1272,0 234,1 137,2 146,7

из нее:
деятельность издательская

18,5 4,0 1,0 3,1 8,6 1,7

	Затраты на информационные и коммуникационные технологии – всего	из них				
		на приобретение вычислительной техники и орг-техники	на приобретение телекоммуникационного оборудования	на приобретение программного обеспечения	на оплату услуг электросвязи	на оплату услуг сторонних организаций и специалистов (кроме услуг связи и обучения)
Деятельность финансовая и страховая	1736,0	392,4	66,1	58,4	644,1	556,4
Деятельность по операциям с недвижимым имуществом	77,3	9,9	1,3	7,1	25,2	31,5
Деятельность профессиональная, научная и техническая	476,2	118,4	17,0	115,7	159,4	47,5
из нее: научные исследования и разработки	207,3	60,5	9,1	71,3	50,5	7,5
Деятельность административная и сопутствующие дополнительные услуги	96,0	31,0	18,1	3,6	29,5	8,4
Государственное управление и обеспечение военной безопасности; социальное обеспечение	1389,4	241,6	26,8	254,3	320,5	432,0
Образование	285,5	70,7	15,4	54,7	47,7	94,8
Деятельность в области здравоохранения и социальных услуг	453,5	75,2	5,7	54,9	163,6	140,8

	Затраты на информационные и коммуникационные технологии – всего	из них				
		на приобретение вычислительной техники и орг-техники	на приобретение телекоммуникационного оборудования	на приобретение программного обеспечения	на оплату услуг электросвязи	на оплату услуг сторонних организаций и специалистов (кроме услуг связи и обучения)
Деятельность в области культуры, спорта, организации досуга и развлечений	166,4	23,4	29,7	39,3	51,2	17,7
Предоставление прочих видов услуг	x	x	-	x	x	-

16

ТОРГОВЛЯ

Розничная торговля

Оптовая торговля

16.1	Число хозяйствующих субъектов торговли	494
16.2	Основные показатели деятельности организаций торговли в 2017 году	495
16.3	Основные показатели деятельности организаций общественного питания в 2017 году	496
16.4	Структура затрат на производство и реализацию продукции (товаров, работ и услуг) крупных и средних организаций по видам экономической деятельности в 2017 году	497

Розничная торговля

16.5	Оборот розничной торговли и оборот общественного питания	501
16.6	Оборот розничной торговли по формам торговли	503
16.7	Макроструктура оборота розничной торговли по всем каналам реализации	504
16.8	Оборот розничной торговли по всем каналам реализации в расчете на душу населения	505
16.9	Оборот розничной торговли по всем каналам реализации в разрезе форм собственности	507
16.10	Оборот общественного питания по всем каналам реализации в разрезе форм собственности	507
16.11	Товарная структура оборота розничной торговли по всем каналам реализации	509
16.12	Качество товаров, поступивших на потребительский рынок	511

Оптовая торговля

16.13	Оборот оптовой торговли	513
16.14	Продажа отдельных видов продукции и товаров организациями оптовой торговли	514
16.15	Запасы отдельных видов продукции и товаров в организациях оптовой торговли	515

Раздел представляет статистику розничной, оптовой торговли и общественного питания. Публикуются статистические данные, характеризующие деятельность организаций оптовой и розничной торговли, общественного питания. Состояние розничной торговли иллюстрируют данные об обороте розничной торговли, его товарной структуре в динамике. Приведена также информация о продаже основных продовольственных и непродовольственных товаров, качестве товаров, поступающих на потребительский рынок. В разделе содержатся статистические данные об обороте оптовой торговли, запасах товаров (продукции) в организациях оптовой торговли.

Оборот организаций – выручка-нетто от реализации товаров, продукции, работ, услуг. Оборот организаций, как правило, включает выручку от продажи товаров, приобретенных в целях перепродажи, за минусом НДС, налога с продаж, акциза и других аналогичных обязательных платежей; выручку от реализации посреднических услуг (сумму вознаграждений комиссионеров (поверенных, агентов) за минусом НДС); стоимость товаров собственного производства, отгруженных (переданных) другим юридическим лицам и индивидуальным предпринимателям; выручку от других видов деятельности (доход от сдачи в аренду зданий, складских помещений и торговых площадей, транспортных средств и оборудования и т.п.)

Данные по **обороту организаций** сформированы по организациям с соответствующим основным видом деятельности.

В соответствии с методологическими разработками информация по среднегодовой численности работников и среднемесячной номинальной начисленной заработной плате работников приводится по соответствующим фактическим видам деятельности, осуществляемым организациями, независимо от их основного вида деятельности.

16.1 Число хозяйствующих субъектов торговли¹ (на 1 января)

	2018
Организации, осуществляющие оптовую и розничную торговлю автотранспортными средствами и мотоциклами и их ремонт, ед.	1904
Организации оптовой торговли, кроме торговли автотранспортными средствами и мотоциклами, ед.	19076
Организации розничной торговли, кроме торговли автотранспортными средствами и мотоциклами, ед.	6740
Розничные рынки, ед.	52
Число торговых мест на рынках, тыс.	22,5
Индивидуальные предприниматели в оптовой торговле ² , тыс. чел.	6,1
Индивидуальные предприниматели в розничной торговле ³ , тыс. чел.	53,1

¹ Данные приведены по зарегистрированным в Статистическом регистре хозяйствующим субъектам.

² Индивидуальные предприниматели, занимающиеся оптовой торговлей, кроме торговли автотранспортными средствами и мотоциклами и их ремонтом. Данные приведены на основе базы данных «Индивидуальные предприниматели» Статистического регистра.

³ Данные приведены по индивидуальным предпринимателям, осуществляющим розничную торговлю, кроме розничной торговли автотранспортными средствами, мотоциклами на основе базы данных «Индивидуальные предприниматели» Статистического регистра.

16.2 Основные показатели деятельности организаций торговли в 2017 году

	Организации, осуществляющие торговлю авто-транспортными средствами и мотоциклами и их ремонт	Организации оптовой торговли, кроме оптовой торговли авто-транспортными средствами и мотоциклами	Организации розничной торговли, кроме торговли авто-транспортными средствами и мотоциклами
Среднегодовая численность работников, тыс. чел.	9,1	69,9	65,7
Среднемесячная номинальная начисленная заработная плата работников, руб.	22708,9	22483,5	21819,7
Оборот организаций (в фактически действовавших ценах), млрд. руб.	84,0	1036,9	354,3
Инвестиции в основной капитал (в фактически действовавших ценах) ¹ , млн. руб.	227,9	5620,2	3847,5

¹ Без субъектов малого предпринимательства и параметров неформальной деятельности.

**16.3 Основные показатели деятельности организаций
общественного питания
в 2017 году**

	Всего по органи- зациям общест- венного питания	из них		
		деятельность ресторанов и услуги по доставке продуктов питания	деятельность предприятий общественного питания по обслуживанию торжественных мероприятий и прочим видам организации питания	подача напитков
Среднегодовая численность работников, тыс. чел.	12,6	9,4	2,8	0,4
Среднемесячная номинальная начисленная зарботная плата работников, руб.	15137,5	14520,8	17589,0	12061,5
Оборот организаций (в фактически действовавших ценах), млн. руб.	17922,2	14305,1	3350,1	267,0
Инвестиции в основной капитал (в фактически действовавших ценах) ¹ , млн. руб.	275,4	254,4	21,0	-

¹ Без субъектов малого предпринимательства и параметров неформальной деятельности.

**16.4 Структура затрат на производство и реализацию продукции
(товаров, работ и услуг) крупных и средних организаций
по видам экономической деятельности
в 2017 году**
(процентов к общим затратам)

	Все затраты	в том числе:	
		материальные затраты	расходы на оплату труда
Оптовая и розничная торговля; ремонт автотранспортных средств и мотоциклов	100	34,0	19,6
в том числе:			
торговля автотранспортными средствами и мотоциклами и их ремонт	100	26,8	19,1
оптовая торговля, кроме торговли автотранспортными средствами и мотоциклами	100	42,5	15,0
розничная торговля, кроме торговли автотранспортными средствами и мотоциклами	100	22,1	26,4
Деятельность по предостав- лению продуктов питания и напитков	100	63,0	25,7

Торговля

Продолжение

	в том числе:		
	страховые взносы в Пенсионный фонд, ФСС, ФФОМС	амортизация основных средств	прочие затраты
Оптовая и розничная торговля; ремонт автотранспортных средств и мотоциклов	5,5	3,2	37,6
в том числе:			
торговля автотранспортными средствами и мотоциклами и их ремонт	5,5	2,2	46,4
оптовая торговля, кроме торговли автотранспортными средствами и мотоциклами	4,1	1,7	36,7
розничная торговля, кроме торговли автотранспортными средствами и мотоциклами	7,6	5,6	38,3
Деятельность по предоставлению продуктов питания и напитков	7,7	0,9	2,7

Розничная торговля

В разделе представлены статистические данные, характеризующие состояние розничной торговли и общественного питания области.

Оборот розничной торговли представляет собой выручку от продажи товаров населению для личного потребления или использования в домашнем хозяйстве за наличный расчет или оплаченных по кредитным карточкам, по расчетным чекам банков, по перечислениям со счетов вкладчиков, по поручению физического лица без открытия счета, посредством платежных карт (электронных денег).

Оборот общественного питания – выручка от продажи собственной кулинарной продукции и покупных товаров без кулинарной обработки населению для потребления, главным образом, на месте, а также организациям и индивидуальным предпринимателям для организации питания различных контингентов населения.

Оборот розничной торговли формируется по данным сплошного федерального статистического наблюдения за организациями, не относящимися к субъектам малого предпринимательства, выборочных обследований малых предприятий розничной торговли (за исключением микропредприятий), которые проводятся с месячной периодичностью, а также ежеквартальных выборочных обследований розничных рынков, ежегодных выборочных обследований индивидуальных предпринимателей и микропредприятий с распространением полученных данных на генеральную совокупность объектов наблюдения.

Оборот общественного питания формируется по данным сплошного федерального статистического наблюдения за организациями, не относящимися к субъектам малого предпринимательства, которое проводится с месячной периодичностью, ежеквартального выборочного обследования малых предприятий (за исключением микропредприятий), а также ежегодных выборочных обследований индивидуальных предпринимателей и микропредприятий с распространением полученных данных на генеральную совокупность объектов наблюдения.

В соответствии с требованиями системы национальных счетов, оборот розничной торговли и общественного питания организаций досчитан на объемы скрытой деятельности.

Оборот розничной торговли (общественного питания) приводится в фактических продажных ценах, включающих торговую наценку (наценку общественного питания), налог на добавленную стоимость и аналогичные обязательные платежи.

В разделе приводятся данные о распределении оборота розничной торговли по формам собственности и формам проявления. Содержатся сведения о товарной структуре, объемах продажи и качестве поступивших на потребительский рынок основных продовольственных и непродовольственных товаров.

Индекс физического объема оборота розничной торговли – относительный показатель, характеризующий изменение объема продажи товарной массы (количественного фактора оборота) в текущем периоде по сравнению с базисным. Индивидуальные индексы отражают изменение объема продажи одного товара, общий (сводный) индекс физического объема оборота характеризует совокупные изменения товарной массы. Этот индекс показывает, как изменился оборот в результате изменения только его физического объема при исключении влияния динамики цен.

Динамику оборота общественного питания характеризует индекс физического объема, который определяется путем сопоставления величины оборота в сравниваемых периодах в сопоставимых ценах.

**16.5 Оборот розничной торговли
и оборот общественного питания¹**
(в фактически действовавших ценах)

	2013	2014	2015	2016	2017
--	------	------	------	------	------

Розничная торговля

Оборот розничной торговли, млн. руб.	682913,9	754132,0	824914,5	853290,2	880421,6
в % к предыдущему году (в сопоставимых ценах)	103,8	102,5	93,5	96,6	100,3

Общественное питание

Оборот общественного питания, млн. руб.	29390,0	32931,3	34356,3	34598,4	37411,1
в % к предыдущему году (в сопоставимых ценах)	103,6	103,3	93,3	95,4	103,7

¹ По всем каналам реализации.

**Структура оборота розничной торговли
по типам хозяйствующих субъектов**
(в процентах)

2016

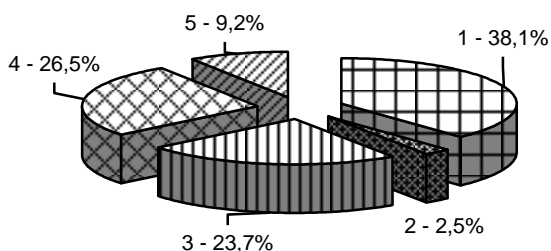

2017

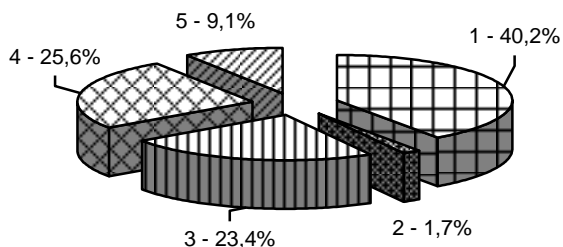

- 1 - Организации, не относящиеся к субъектам малого и среднего предпринимательства
- 2 - Субъекты среднего предпринимательства
- 3 - Малые предприятия (включая микропредприятия)
- 4 - Индивидуальные предприниматели, осуществляющие деятельность вне рынка
- 5 - Продажа товаров на розничных рынках и ярмарках

**16.6 Оборот розничной торговли
по формам торговли**
(в фактически действовавших ценах)

	Всего	в том числе:	
		оборот розничной торговли торговых организаций и индивидуальных предпринимателей вне рынка	продажа товаров на розничных рынках и ярмарках

Млн. рублей

2013	682913,9	620231,9	62682,1
2014	754132,0	686187,4	67944,6
2015	824914,5	750419,5	74495,0
2016	853290,2	774808,9	78481,3
2017	880421,6	800589,0	79832,6

В процентах к итогу

2013	100	90,8	9,2
2014	100	91,0	9,0
2015	100	91,0	9,0
2016	100	90,8	9,2
2017	100	90,9	9,1

**В процентах к предыдущему году
(в сопоставимых ценах)**

2013	103,8	105,6	88,6
2014	102,5	102,7	100,6
2015	93,5	93,4	93,7
2016	96,6	96,4	98,3
2017	100,3	100,5	98,9

16.7 Макроструктура оборота розничной торговли по всем каналам реализации

	Оборот розничной торговли	в том числе:	
		пищевые продукты, включая напитки, и табачные изделия	непродовольственные товары

Млн. рублей

(в фактически действовавших ценах)

2013	682913,9	306773,6	376140,4
2014	754132,0	342977,0	411155,0
2015	824914,5	399026,0	425888,5
2016	853290,2	402676,0	450614,2
2017	880421,6	412355,2	468066,4

В процентах к итогу

2013	100	44,9	55,1
2014	100	45,5	54,5
2015	100	48,4	51,6
2016	100	47,2	52,8
2017	100	46,8	53,2

В процентах к предыдущему году (в сопоставимых ценах)

2013	103,8	102,8	104,6
2014	102,5	100,6	104,0
2015	93,5	97,0	90,5
2016	96,6	95,7	97,3
2017	100,3	100,0	100,6

**16.8 Оборот розничной торговли
по всем каналам реализации в расчете на душу населения**

	Оборот розничной торговли	в том числе:	
		пищевые продукты, включая напитки, и табачные изделия	непродовольственные товары

Рублей

(в фактически действовавших ценах)

2013	160682,9	72180,8	88502,1
2014	177701,8	80818,3	96883,5
2015	194599,4	94131,2	100468,2
2016	201548,2	95112,6	106435,6
2017	208339,3	97578,0	110761,3

1990 = 100

(в процентах, в сопоставимых ценах)

2013	286,6	161,8	440,4
2014	294,1	163,1	458,5
2015	275,3	158,4	415,4
2016	266,2	151,9	404,6
2017	267,5	152,2	407,8

В процентах к предыдущему году

(в сопоставимых ценах)

2013	104,0	102,9	104,8
2014	102,6	100,8	104,1
2015	93,6	97,1	90,6
2016	96,7	95,9	97,4
2017	100,5	100,2	100,8

**Оборот розничной торговли по всем каналам реализации
в расчете на душу населения**
(в процентах к предыдущему году; в сопоставимых ценах)

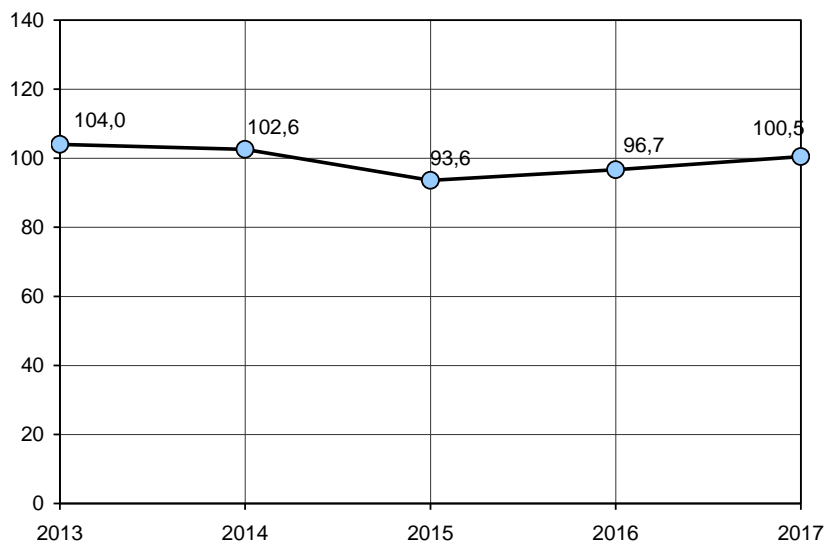

**16.9 Оборот розничной торговли по всем каналам реализации
в разрезе форм собственности**
(в фактически действовавших ценах)

	2013	2014	2015	2016	2017
Оборот розничной торговли, млн. руб.	682913,9	754132,0	824914,5	853290,2	880421,6
в % к итогу	100	100	100	100	100
в том числе по формам собственности:					
государственная и муниципальная, млн. руб.	1579,3	1397,5	1541,1	1694,8	1835,9
в % к итогу	0,2	0,2	0,2	0,2	0,2
негосударственная, млн. руб.	681334,6	752734,5	823373,4	851595,4	878585,7
в % к итогу	99,8	99,8	99,8	99,8	99,8

**16.10 Оборот общественного питания
по всем каналам реализации в разрезе форм собственности**
(в фактически действовавших ценах)

	2013	2014	2015	2016	2017
Оборот общественного питания, млн. руб.	29390,0	32931,3	34356,3	34598,4	37411,1
в % к итогу	100	100	100	100	100
в том числе по формам собственности:					
государственная и муниципальная, млн. руб.	943,4	1105,5	1065,3	1139,0	1189,8
в % к итогу	3,2	3,4	3,1	3,3	3,2
негосударственная, млн. руб.	28446,6	31825,8	33291,0	33459,4	36221,3
в % к итогу	96,8	96,6	96,9	96,7	96,8

**Структура оборота общественного питания
по типам хозяйствующих субъектов
(в процентах)**

2016

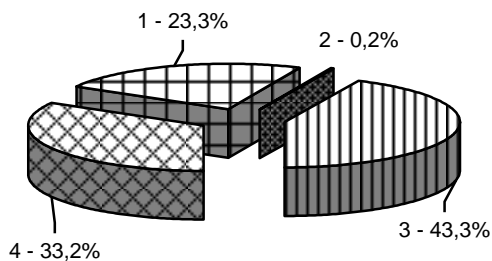

2017

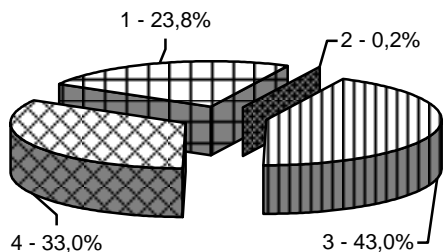

- 1 - Организации, не относящиеся к субъектам малого и среднего предпринимательства
- 2 - Субъекты среднего предпринимательства
- 3 - Малые предприятия (включая микропредприятия)
- 4 - Индивидуальные предприниматели, осуществляющие деятельность вне рынка

**16.11 Товарная структура оборота розничной торговли
по всем каналам реализации**
(в фактически действовавших ценах)

	2017, млн. руб.	В % к итогу	
		2017	2016
Все товары	880421,6	100	100
Пищевые продукты, включая напитки, и табачные изделия	412355,2	46,8	47,2
Мясо и мясные продукты	70590,9	8,0	8,1
из них:			
мясо животных	22924,3	2,6	2,7
мясо домашней птицы	11499,4	1,3	1,4
продукты из мяса и мяса птицы	32898,9	3,7	3,7
консервы из мяса и мяса птицы	1873,8	0,2	0,2
Рыба, ракообразные и моллюски	10585,0	1,2	1,2
из них:			
консервы из рыбы и морепродуктов	3801,6	0,4	0,4
Пищевые масла и жиры	14953,1	1,7	1,6
из них:			
животные масла и жиры	6329,8	0,7	0,6
растительные масла	6385,6	0,7	0,8
маргариновая продукция	837,7	0,1	0,1
Молочные продукты	41602,4	4,7	4,6
из них:			
сыры жирные	10034,5	1,1	1,1
Яйца	4064,2	0,5	0,5
Сахар	4701,7	0,5	0,7
Кондитерские изделия	27038,0	3,1	3,0
Чай	5337,8	0,6	0,6
Соль	473,2	0,1	0,1
Мука	3758,7	0,4	0,4
Крупа	6058,9	0,7	0,8
Макаронные изделия	4639,1	0,5	0,5
Хлеб и хлебобулочные изделия	20851,9	2,4	2,5
Свежий картофель	3828,7	0,4	0,4
Свежие овощи	16350,8	1,9	1,9
Свежие фрукты	22174,6	2,5	2,7
Безалкогольные напитки	12232,1	1,4	1,4
Табачные изделия	24096,1	2,7	2,7
Алкогольные напитки	51723,2	5,9	6,2

	2017, млн. руб.	В % к итогу	
		2017	2016
Непродовольственные товары	468066,4	53,2	52,8
Туалетное и хозяйственное мыло	2559,2	0,3	0,3
Косметические и парфюмерные товары	14201,6	1,6	1,5
Мебель бытовая	14285,9	1,6	1,6
Холодильники и морозильники	5049,9	0,6	0,6
Стиральные машины	3256,0	0,4	0,4
Аудиоаппаратура	1504,7	0,2	0,2
Телевизоры	4633,4	0,5	0,5
Спортивное оборудование и спортивные товары	1739,9	0,2	0,2
Компьютеры	5001,5	0,6	0,6
Мобильные телефоны	9929,6	1,1	1,0
Часы	373,5	0,04	0,04
Велосипеды	425,7	0,05	0,04
Книги	1219,5	0,1	0,1
Газеты и журналы	2329,5	0,3	0,3
Писчебумажные и канцелярские товары	886,3	0,1	0,1
Ткани	3130,3	0,4	0,4
Мужская, женская и детская одежда	64542,5	7,3	7,2
Нательное белье	3754,3	0,4	0,4
Изделия из меха	457,7	0,1	0,1
Чулочно-носочные изделия	2054,7	0,2	0,2
Обувь	21338,9	2,4	2,4
Строительные материалы	26778,0	3,3	3,3
Лекарственные средства	33229,6	3,8	3,7
Ювелирные изделия	4408,4	0,5	0,5
Бензины автомобильные	65154,8	7,4	7,3
Дизельное топливо	21701,1	2,5	2,2
Автомобили легковые	34959,9	4,0	3,8
Автомобильные детали, узлы и принадлежности	6459,3	0,7	0,7
Мотоциклы	169,2	0,02	0,02

16.12 Качество товаров, поступивших на потребительский рынок

(по данным территориального управления Федеральной службы по надзору
в сфере защиты прав потребителей и благополучия человека
по Ростовской области)

	Забраковано и снижено в сортности в % к объему проинспектированных товаров					
	отечественные товары			импортные товары		
	2015	2016	2017	2015	2016	2017

Продовольственные товары

мясо и птица	2,2	3,5	6,0	22,2	-	-
в том числе мясо птицы	1,5	1,9	5,7	25,0	-	-
колбасные изделия и копчености	4,4	1,5	0,2	-	-	-
продукция рыбная пищевая товарная (без рыбных консервов)	5,3	7,7	11,4	42,4	12,2	23,0
цельномолочная продукция	4,4	5,6	9,0	-	100,0	-
животное масло	0,5	3,3	0,8	-	-	-
сыры всех видов	0,8	1,3	1,6	2,3	-	-
яйца	0,4	1,4	99,3	-	-	-
сахар	1,4	1,4	2,8	-	-	-
кондитерские изделия	7,2	3,2	2,0	23,7	100,0	-
масло растительное	0,8	0,0	3,4	-	-	-
консервы плодоовощные и ягодные	0,5	7,9	1,9	-	26,9	-

Алкогольные напитки

водка и ликероводочные изделия	-	0,8	5,0	-	-	8,9
вина виноградные и плодовые	-	0,0	4,2	3,3	-	85,1
вина шампанские и игристые	-	0,0	0,1	-	-	-
коньяк	-	0,0	0,5	-	-	-
пиво	3,8	2,4	4,9	-	-	-

Непродовольственные товары

папиросы и сигареты	0,2	2,1	0,02	33,3	-	-
швейные изделия	2,3	45,9	3,4	13,0	-	25,5
чулочно-носочные изделия	7,7	0,0	7,1	25,0	-	5,0
кожаная обувь	27,3	0,0	1,5	43,9	-	21,0
изделия трикотажные	0,5	9,2	3,7	-	-	13,7
парфюмерно- косметические изделия	0,1	0,3	1,0	-	0,3	0,7

Оптовая торговля

В разделе представлены статистические данные об обороте оптовой торговли организаций оптовой торговли и организаций других видов экономической деятельности, продаже отдельных видов продукции и товаров, товарных запасах.

Оборот оптовой торговли – выручка от реализации товаров, приобретенных ранее на стороне в целях перепродажи юридическим лицам и индивидуальным предпринимателям для профессионального использования (переработки или дальнейшей продажи).

Оборот оптовой торговли формируется по данным сплошного федерального статистического наблюдения за организациями, не относящимися к субъектам малого предпринимательства, выборочного обследования малых предприятий оптовой торговли (за исключением микропредприятий), которые проводятся с месячной периодичностью, а также ежегодных выборочных обследований индивидуальных предпринимателей и микропредприятий с распространением полученных данных на генеральную совокупность объектов наблюдения.

Кроме того, в соответствии с требованиями системы национальных счетов, оборот оптовой торговли досчитывается на объемы деятельности, не наблюдаемой прямыми статистическими методами.

16.13 Оборот оптовой торговли

(по полному кругу организаций)

	2013	2014	2015	2016	2017
--	------	------	------	------	------

Млн. рублей

Оборот оптовой торговли – всего	1089685,2	1177649,0	1399125,0	1561855,6	1610025,0
в том числе:					
организации оптовой торговли ¹	936929,1	1006152,9	1207571,7	1380043,5	1405625,2
неторговые организации	152756,1	171496,1	191553,4	181812,1	204399,8

В процентах к предыдущему году
(в сопоставимых ценах)

Оборот оптовой торговли – всего	102,4	102,1	108,0	104,7	99,3
в том числе:					
организации оптовой торговли	105,0	101,5	109,1	107,2	98,1
неторговые организации	88,6	106,1	101,5	89,1	108,3

Структура оборота оптовой торговли

(в процентах)

100%

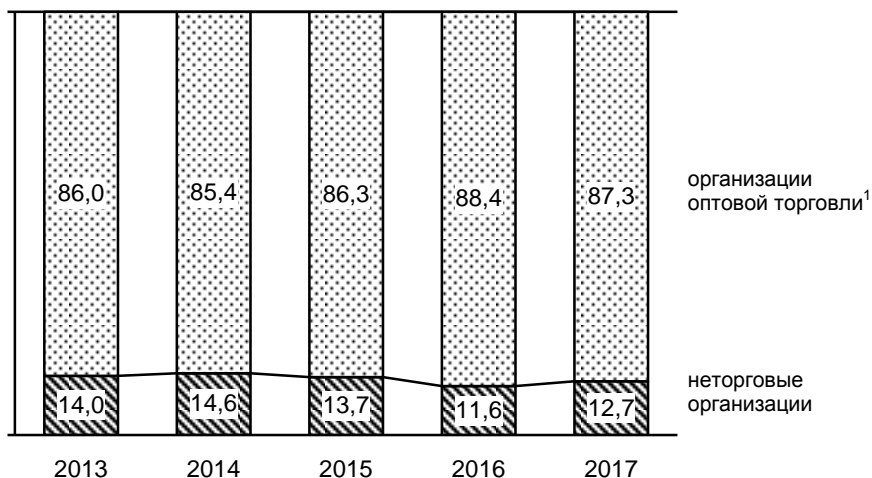

¹ Оборот оптовой торговли включает данные по индивидуальным предпринимателям, осуществляющим деятельность в оптовой торговле.

**16.14 Продажа отдельных видов продукции и товаров
организациями оптовой торговли¹**
(по крупным и средним организациям)

	2013	2014	2015	2016	2017
Мясо, включая мясо птицы, тонн	78850,3	88749,4	91098,8	127487,7	102367,2
Изделия колбасные, тонн	45506,6	46506,9	47132,1	48587,3	33598,2
Консервы из мяса животных и птицы, туб.	2691,8	1357,0	1046,1	656,8	591,8
Молоко питьевое, тонн	60612,5	37793,2	43982,1	24480,3	20737,3
Сыры, тонн	2424,8	2548,8	3862,1	5104,3	6439,8
Масла растительные, тыс. тонн	571,7	346,9	436,0	725,3	739,6
Сахар, тыс. тонн	157,6	201,3	209,5	227,3	201,1
Изделия кондитерские, включая шоколад, тонн	35899,9	35511,1	37422,7	40343,3	24084,1
Мука, тонн	28114,6	30449,4	30708,3	32835,0	26052,2
Крупы, тонн	3005,2	3854,4	3647,6	11823,5	15771,6
Макаронные изделия, тонн	4647,3	3965,6	3564,8	3094,0	2692,0
Соль поваренная пищевая, тонн	1166,8	1122,3	1017,6	843,4	695,0
Рыба и продукты рыбные переработанные (без рыбных консервов), тонн	515,5	2752,1	1250,9	1862,4	2344,2
Папиросы и сигареты, млн. штук	31748,7	50563,3	67383,8	61211,1	44325,5
Пассажирские автомобили, штук	2795	2591	1586	1293	1296
Холодильники и морозильники, тыс. штук	284,2	288,5	178,3	160,8	188,2
Машины стиральные бытовые, тыс. штук	169,6	154,8	96,8	97,4	102,3
Уголь, тыс. тонн	2099,7	3272,7	3066,9	2128,6	2036,6
Бензины автомобильные, тыс. тонн	891,2	505,9	351,0	301,6	277,9
Топливо дизельное, тыс. тонн	818,0	453,0	566,8	449,4	602,2
Мазут топочный, тыс. тонн	526,1	584,6	299,5	115,6	70,1

¹ Данные приведены по крупным и средним организациям (включая организации с численностью работающих до 15-ти человек, не являющиеся субъектами малого предпринимательства), с учетом демографии организаций.

**16.15 Запасы отдельных видов продукции
и товаров в организациях оптовой торговли¹**
(по крупным и средним организациям, на конец года)

	2013	2014	2015	2016	2017
Мясо, включая мясо птицы, тонн	1314,2	1074,7	904,1	594,8	4828,0
Изделия колбасные, тонн	235,4	389,7	742,3	661,3	919,5
Консервы из мяса животных и птицы, туб.	121,8	105,6	107,7	80,5	60,5
Молоко питьевое, тонн	86,2	36,3	109,1	236,1	210,2
Сыры, тонн	38,3	38,1	64,0	102,9	55,3
Масла растительные, тыс. тонн	11,2	25,5	0,2	24,7	5,7
Сахар, тыс. тонн	3,8	1,0	0,7	1,0	1,7
Изделия кондитерские, включая шоколад, тонн	1475,3	1857,9	2561,3	2190,9	1117,7
Мука, тонн	266,6	318,8	254,5	180,0	245,5
Крупы, тонн	437,0	365,0	331,8	723,5	862,7
Макаронные изделия, тонн	394,8	330,0	371,6	304,3	241,0
Соль поваренная пищевая, тонн	58,7	64,3	67,5	104,1	65,6
Рыба и продукты рыбные переработанные (без рыбных консервов), тонн	17,7	277,8	299,8	167,1	106,7
Папиросы и сигареты, млн. штук	817,6	2114,9	2133,3	2861,6	1842,6
Пассажирские автомобили, штук	159	38	108	143	57
Холодильники и морозильники, тыс. штук	46,2	34,6	33,7	31,7	45,9
Машины стиральные бытовые, тыс. штук	19,8	14,4	14,3	10,4	7,5
Бензины автомобильные, тыс. тонн	31,7	16,0	15,0	18,2	11,6
Топливо дизельное, тыс. тонн	14,5	11,8	15,4	8,5	11,9
Мазут топочный, тыс. тонн	3,5	1,3	0,3	0,3	-

¹ Данные приведены по крупным и средним организациям (включая организации с численностью работающих до 15-ти человек, не являющиеся субъектами малого предпринимательства), с учетом демографии организаций.

УСЛУГИ НАСЕЛЕНИЮ

17

Услуги населению

17.1	Объем платных услуг населению по всем каналам реализации	520
17.2	Индексы физического объема платных услуг населению по видам	521
17.3	Структура объема платных услуг населению	522
17.4	Объем бытовых услуг населению по видам	524

В разделе представлены статистические данные, характеризующие потребительский рынок услуг. Помещена информация об объемах платных услуг населению в целом и по отдельным видам услуг.

Объем платных услуг населению представляет собой денежный эквивалент объема услуг, оказанных резидентами российской экономики (юридическими лицами, гражданами, занимающимися предпринимательской деятельностью без образования юридического лица, зарегистрированными на территории Российской Федерации) гражданам Российской Федерации, а также гражданам других государств (нерезидентам), потребляющим те или иные услуги на территории Российской Федерации. Этот показатель формируется на основании данных форм федерального статистического наблюдения и оценки ненаблюдаемой деятельности на рынке услуг по утвержденной методике.

Платные услуги населению включают в себя: бытовые, транспортные, услуги почтовой связи и курьерские услуги, телекоммуникационные, жилищные, коммунальные, учреждений культуры, туристических агентств, туроператоров и прочие услуги по бронированию и сопутствующие им услуги, услуги гостиниц и аналогичные услуги по предоставлению временного жилья, услуги системы образования, услуги физической культуры и спорта, медицинские, услуги специализированных коллективных средств размещения, ветеринарные, юридические услуги и другие.

Данные об объеме платных услуг населению в распределении по видам до 2016 года включительно приведены в соответствии с Общероссийским классификатором услуг населению с учетом внесенных в него в установленном порядке изменений.

С 2017 года распределение учитываемых в составе объема платных услуг населению услуг по видам осуществляется в соответствии с Общероссийским классификатором продукции по видам экономической деятельности (ОКПД2) ОК 034-2014 (КПЕС 2008), принятым и введенным в действие приказом Росстандарта от 31 января 2014 г. № 14-ст (далее - ОКПД2).

С 1 января 2018 года введена в действие новая ОФИЦИАЛЬНАЯ СТАТИСТИЧЕСКАЯ МЕТОДОЛОГИЯ формирования официальной статистической информации об объеме платных услуг населению в разрезе видов услуг, утвержденная приказом Росстата от 29.09.2017 № 643. Начиная с итогов за 2017 год, показатели рассчитаны в новой методологии.

Индекс физического объема платных услуг населению – относительный показатель, характеризующий изменение объема платных услуг населению в текущем периоде по сравнению с базисным. Этот индекс показывает, на сколько увеличился объем платных услуг населению в результате изменения только его физического объема при исключении влияния динамики цен.

**17.1 Объем платных услуг населению
по всем каналам реализации**
(в действующих ценах)

	2013 ¹	2014 ¹	2015 ¹	2016 ¹	2017 ²	2017 в % к 2016 в сопос- тавимых ценах
Объем платных услуг – всего, млн. руб.	154524,7	171447,3	187603,3	201235,0	214509,7	102,3
Объем платных услуг на душу населения, руб.	36358,1	40399,4	44256,1	47532,0	50760,7	102,5
Объем бытовых услуг – всего, млн. руб.	24311,5	27909,1	33043,2	36975,3	40710,3	108,3
Объем бытовых услуг на на душу населения, руб.	5720,3	6576,4	7795,0	8733,6	9633,5	108,5

¹ Данные рассчитаны по методологии формирования официальной статистической информации об объеме платных услуг населению, утвержденной приказом Росстата от 26 июня 2013 г. № 234 и введенной в действие с 1 января 2014 г.

² Данные рассчитаны по официальной статистической методологии формирования официальной статистической информации об объеме платных услуг населению в разрезе видов услуг, утвержденной приказом Росстата от 29.09.2017 № 643 и введенной в действие с 1 января 2018 г.

**17.2 Индексы физического объема
платных услуг населению по видам**
(в процентах к предыдущему году)

	2013	2014	2015	2016	2017
Все оказанные услуги	103,4	103,8	102,7	101,9	102,3
в том числе:					
бытовые	108,5	107,6	109,2	108,7	108,3
транспортные	101,0	101,5	100,6	101,3	100,4
почтовой связи и курьерские услуги ¹	102,8	102,9	98,7	95,8	94,2
телекоммуникационные ¹					101,1
жилищные	102,0	106,0	100,0	100,9	100,9
коммунальные	99,0	100,8	100,4	99,2	99,1
учреждений культуры	109,9	111,1	106,2	105,1	110,0
туристических агентств, туроператоров и прочие услуги по бронированию и сопутствующие им услуги	104,6	104,3	106,8	100,4	99,5
физической культуры и спорта	133,5	125,6	114,5	117,8	113,9
медицинские	105,9	107,2	104,2	104,8	104,1
гостиниц и аналогичные услуги по предоставлению временного жилья	100,1	102,3	105,2	100,5	99,4
специализированных коллективных средств размещения ²	95,6
из них санаторно-курортных организаций	98,5	90,0	101,6	99,0	95,3
ветеринарные	108,9	104,4	125,2	122,5	111,2
юридические	124,5	107,9	113,2	109,0	104,8
системы образования	105,3	103,2	101,3	101,4	100,5

¹ До 2017 года – услуги связи.

² Федеральное статистическое наблюдение специализированных коллективных средств размещения (кемпингов, жилых автоприцепов, железнодорожных спальных вагонов и прочего временного жилья) за исключением санаторно-курортных организаций, ведется с 2017 г. в соответствии с ОКПД2.

17.3 Структура объема платных услуг населению (в процентах)

	2013	2014	2015	2016	2017
Все оказанные услуги	100	100	100	100	100
в том числе:					
бытовые	15,7	16,3	17,6	18,4	19,0
транспортные	12,6	12,4	12,2	12,1	12,2
почтовой связи и курьерские услуги ¹	}17,8	}16,8	}15,6	}14,5	0,5
телекоммуникационные ¹					13,9
жилищно-коммунальные	31,1	30,9	30,3	29,4	28,6
учреждений культуры	1,5	1,5	1,7	1,8	1,9
туристических агентств, туроператоров и прочие услуги по бронированию и сопутствующие им услуги	1,1	1,2	1,3	1,3	1,3
физической культуры и спорта	0,7	0,8	0,9	1,0	1,1
медицинские	6,4	6,8	6,9	7,3	7,5
гостиниц и аналогичные услуги по предоставлению временного жилья	1,4	1,3	1,3	1,2	1,0
специализированных коллективных средств размещения ²	0,4
из них санаторно-курортных организаций	0,3	0,3	0,2	0,3	0,3
юридические	0,7	0,7	0,8	1,0	1,2
системы образования	7,9	7,9	7,9	8,1	7,9
социальные услуги, предоставляемые гражданам пожилого возраста и инвалидам	0,3	0,3	0,3	0,4	0,4
другие услуги	2,5	2,8	3,0	3,2	3,1

¹ До 2017 года – услуги связи.

² Федеральное статистическое наблюдение специализированных коллективных средств размещения (кемпингов, жилых автоприцепов, железнодорожных спальных вагонов и прочего временного жилья) за исключением санаторно-курортных организаций, ведется с 2017 г. в соответствии с ОКПД2.

Структура объема платных услуг населению
(в процентах к общему объему)

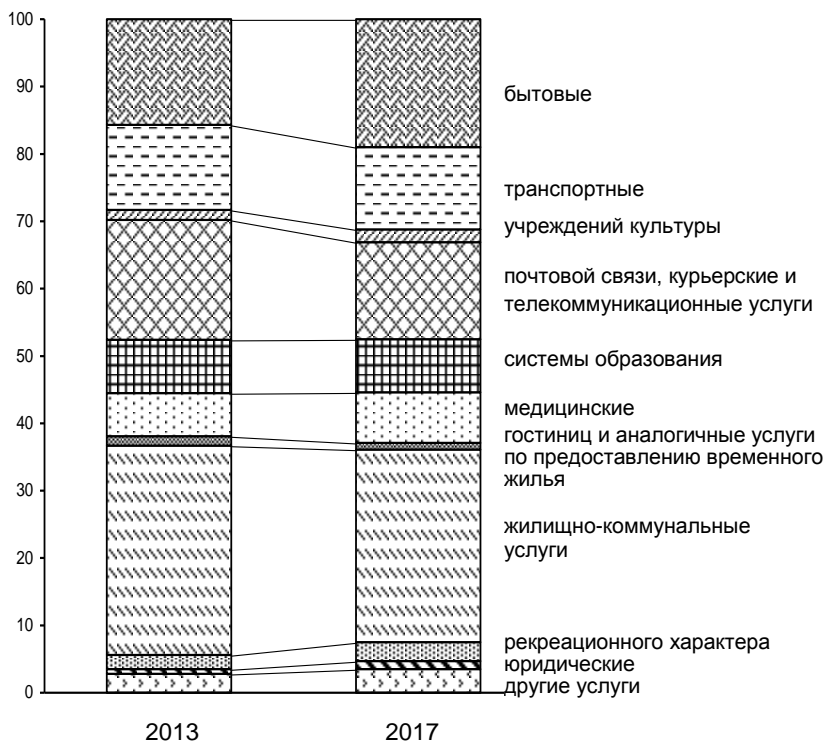

	2013	2017
1 - бытовые	15,7	19,0
2 - транспортные	12,6	12,2
3 - учреждений культуры	1,5	1,9
4 - почтовой связи, курьерские и телекоммуникационные услуги	17,8	14,4
5 - системы образования	7,9	7,9
6 - медицинские	6,4	7,5
7 - гостиниц и аналогичные услуги по предоставлению временного жилья	1,4	1,0
8 - жилищно-коммунальные услуги	31,1	28,6
9 - рекреационного характера	2,1	2,8
10 - юридические	0,7	1,2
11 - другие услуги	2,8	3,5

17.4 Объем бытовых услуг населению по видам
 (млн. рублей)

	2013	2014	2015	2016	2017
Объем бытовых услуг – всего	24311,5	27909,1	33043,2	36975,3	40710,3
в том числе:					
ремонт, окраска и пошив обуви	317,4	344,7	377,3	416,6	447,9
ремонт и пошив швейных, меховых и кожаных изделий, головных уборов и изделий текстильной галантереи, ремонт, пошив и вязание трикотажных изделий	858,4	877,1	899,5	922,6	951,3
ремонт и техническое обслуживание бытовой радиоэлектронной аппаратуры, бытовых машин и приборов, ремонт и изготовление металлоизделий	483,4	515,7	554,1	637,6	728,1
техническое обслуживание и ремонт транспортных средств, машин и оборудования	5693,5	7142,3	9209,2	11339,8	13626,0
изготовление и ремонт мебели	658,2	799,2	989,5	1233,4	1748,4
химическая чистка и крашение, услуги прачечных	114,1	160,1	212,3	267,9	328,8
ремонт и строительство жилья и других построек	10940,1	11836,7	13147,4	13146,7	12671,1
услуги фотоателье	285,5	314,2	390,6	440,0	479,8
услуги бань и душевых	191,2	235,5	298,8	385,0	484,1
услуги парикмахерских	3140,1	3676,8	4482,0	5217,9	5847,3
услуги предприятий по прокату	55,8	74,6	96,9	131,4	169,5
ритуальные услуги	887,4	1066,2	1163,2	1215,0	1359,0
прочие виды бытовых услуг	686,4	866,1	1222,5	1621,5	1869,0

**Удельный вес услуг, оказанных гражданами, занимающимися
предпринимательской деятельностью
без образования юридического лица,
в общем объеме бытовых услуг населению
по отдельным видам
в 2017 году**

(в процентах от общего объема бытовых услуг по видам)

В среднем по всем видам – 54,1



НАУЧНЫЕ ИССЛЕДОВАНИЯ И ИННОВАЦИИ

18

*Организации, выполнявшие исследования
и разработки*

Кадры науки

Подготовка научных кадров

Финансирование науки

Передовые производственные технологии

*Технологические, организационные и
маркетинговые инновации*

Технологические инновации

Организации, выполнявшие исследования и разработки		
18.1	Число организаций, выполнявших исследования и разработки	533
Кадры науки		
18.2	Численность персонала, занятого исследованиями и разработками	534
Подготовка научных кадров		
18.3	Численность, прием и выпуск аспирантов	534
18.4	Выпуск аспирантов по отраслям наук	535
18.5	Выпуск аспирантов по отраслям наук и направлениям подготовки в 2017 году	536
18.6	Численность, прием и выпуск докторантов	537
18.7	Численность и выпуск докторантов по отраслям наук	537
Финансирование науки		
18.8	Объем научно-технических работ	539
18.9	Затраты на выполнение научных исследований и разработок	539
18.10	Основные средства исследований и разработок	541
18.11	Основные средства исследований и разработок по секторам деятельности в 2017 году	541
Передовые производственные технологии		
18.12	Число разработанных передовых производственных технологий	542
18.13	Число используемых передовых производственных технологий	543
18.14	Число используемых передовых производственных технологий по периодам начала внедрения	544
Технологические, организационные и маркетинговые инновации		
18.15	Основные показатели инновационной деятельности	545
Технологические инновации		
18.16	Основные показатели инновационной деятельности организаций, осуществлявших технологические инновации	546
18.17	Число организаций, осуществлявших технологические инновации, по видам инновационной деятельности	547
18.18	Инновационная активность организаций в 2017 году	548

Научные исследования и инновации

18.19	Объем отгруженной инновационной продукции организаций, осуществлявших технологические инновации в 2017 году	550
18.20	Затраты организаций на технологические инновации по источникам финансирования	552
18.21	Затраты организаций на технологические инновации по видам инновационной деятельности	553
18.22	Затраты организаций по типам технологических инноваций	553
18.23	Затраты организаций на технологические инновации по видам инновационной и экономической деятельности в 2017 году	554

Раздел содержит данные, характеризующие состояние и развитие основных составляющих научного потенциала области, результаты научных разработок и инновационной деятельности.

Статистические данные по научным исследованиям и разработкам охватывают организации, кроме субъектов малого предпринимательства, выполняющие эти исследования и разработки, всех видов экономической деятельности.

Объем научно-технических работ включает данные о научных исследованиях, разработках, научно-исследовательских услугах. К научно-технической продукции относятся законченные научно-исследовательские, конструкторские, проектно-конструкторские, технологические, другие инновационные (внедренческие) и научно-технические услуги, опытные образцы или опытные партии изделий (продукции), изготовленные в процессе выполнения научно-исследовательских и опытно-конструкторских работ в соответствии с условиями, предусмотренными в договоре (заказе) и принятые заказчиком.

Передовые производственные технологии – это технологии и технологические процессы (включая необходимое для их реализации оборудование), управляемые с помощью компьютера или основанные на микроэлектронике и используемые при проектировании, производстве или обработке продукции (товаров и услуг).

Принципиально новой является технология, не имеющая аналогов (отечественных или зарубежных), разработанная впервые и обладающая качественно новыми характеристиками, отвечающими требованиям современного уровня или превосходящими его.

Изобретением считается техническое решение в любой области, относящееся к продукту (в частности, устройству, веществу, штамму микроорганизма, культуре клеток растений или животных) или способу (процессу осуществления действий над материальным объектом с помощью материальных средств).

Патент на изобретение – охраняемый документ, удостоверяющий приоритет, авторство и исключительное право на использование изобретения в течение срока действия патента.

Инновационная деятельность – вид деятельности, связанный с трансформацией идей (обычно результатов научных исследований и разработок, либо иных научно-технических достижений) в технологически новые или усовершенствованные продукты или услуги, внедренные на рынке, в новые или усовершенствованные технологические процессы или способы производства (передачи) услуг, использованные в практической деятельности. Инновационная деятельность предполагает целый комплекс научных, технологических, организационных, финансовых и коммерческих мероприятий, и именно в совокупности они приводят к инновациям.

Сведения об инновационной деятельности представляются на основании формы федерального статистического наблюдения крупными и средними организациями по обследуемым видам экономической деятельности: добыча полезных ископаемых, обрабатывающие производства, производство и распределение электроэнергии, газа и воды, связь, а также организации, деятельность которых связана с использованием вычислительной техники и информационных технологий, предоставление прочих видов услуг, научные исследования и разработки. С 2015 года круг обследуемых видов деятельности расширен за счет монтажа зданий и сооружений из сборных конструкций, устройства покрытий зданий и сооружений, производства прочих строительных работ. С 2016 года в наблюдение включены организации сельского хозяйства.

В связи с тем, что в 2017 году осуществлён переход на новую версию Общероссийского классификатора видов экономической деятельности, обследование организаций, осуществлявших инновационную деятельность, проводится в соответствии с ОКВЭД 2 ОК 029-2014 (КДЕС Ред.2) и включает организации, занятые в сельском хозяйстве; обрабатывающих производствах; обеспечении электрической энергией, газом и паром, кондиционировании воздуха; водоснабжении, водоотведении, организации сбора и утилизации отходов, деятельности по ликвидации загрязнений; в отдельных направлениях строительства (производство кровельных работ, работы строительные специализированные прочие, не включенные в другие группировки); в издательской деятельности; деятельности в сфере телекоммуникаций; в разработке компьютерного программного обеспечения, консультационные услуги в данной области и другие сопутствующие услуги; деятельности в области права и бухгалтерского учета, деятельности головных офисов, консультировании по вопросам управления; деятельности в области архитектуры и инженерно-технического проектирования, технических испытаний, исследований и анализа; деятельности в сфере научных исследований и разработок; деятельности рекламной и исследования конъюнктуры рынка; деятельности профессиональной научной и технической прочей.

Инновационные товары, работы, услуги включают товары, работы, услуги, новые или подвергавшиеся в течение последних трех лет разной степени технологическим изменениям.

Технологические инновации – конечный результат инновационной деятельности, получивший воплощение в виде нового либо усовершенствованного продукта или услуги, внедренных на рынке, нового либо усовершенствованного процесса или способа производства (передачи) услуг, используемых в практической деятельности.

Затраты на технологические инновации – выраженные в денежной форме фактические расходы, связанные с осуществлением различных видов инновационной деятельности, выполняемой в масштабе организации (отрасли, региона, страны). В составе затрат на технологические инновации учитываются текущие и капитальные затраты.

Продуктовые инновации – разработка и внедрение в производство технологически новых и значительно технологически усовершенствованных продуктов.

Процессные инновации – разработка и внедрение технологически новых или технологически значительно усовершенствованных производственных методов, включая методы передачи продуктов (производственные методы материально-технического снабжения, поставки товаров и услуг, а также во вспомогательных видах деятельности).

Организационные инновации – реализация нового метода в ведении бизнеса, организации рабочих мест или организации внешних связей.

Маркетинговые инновации – реализация новых или значительно улучшенных маркетинговых методов, охватывающих существенные изменения в дизайне и упаковке продуктов; использование новых методов продаж и презентации товаров, работ, услуг, их представления и продвижения на рынки сбыта; формирование новых ценовых стратегий.

Организации, выполнявшие исследования и разработки

**18.1 Число организаций,
выполнявших исследования и разработки**

	2013	2014	2015	2016	2017
Число организаций – всего	98	87	100	86	89
в том числе:					
научно-исследовательские организации	38	29	30	29	34
конструкторские организации	13	12	12	11	9
проектные и проектно-исследовательские организации строительства	-	-	-	-	-
опытные (экспериментальные) предприятия	2	2	2	2	1
образовательные организации высшего образования	22	23	30	26	33
научно-технические подразделения на промышленных предприятиях	7	7	10	6	5
прочие организации	16	14	16	12	7

Кадры науки

18.2 Численность персонала, занятого исследованиями и разработками¹ (тыс. человек)

	Численность персонала – всего	в том числе:		
		исследователи, техники	вспомогательный персонал	прочие
2013	12,2	7,0	3,6	1,7
2014	12,6	7,4	3,8	1,5
2015	12,6	7,3	3,9	1,4
2016	12,1	7,1	3,7	1,3
2017	11,8	6,6	3,8	1,4

¹ Списочный состав работников организаций, выполнявших научные исследования и разработки.

Подготовка научных кадров

18.3 Численность, прием и выпуск аспирантов (человек)

	2013	2014	2015	2016	2017
Численность аспирантов – всего, на конец года	3770	3518	3082	2680	2720
в том числе обучавшихся по:					
очной форме обучения	2192	2149	2070	1931	2085
заочной форме обучения	1578	1369	1012	749	635
Принято в аспирантуру – всего, за год	1175	970	888	678	714
Выпущено из аспирантуры – всего, за год	990	784	718	771	457
в том числе обучавшихся по:					
очной форме обучения	654	572	457	529	299
заочной форме обучения	336	212	261	242	158

**18.4 Выпуск аспирантов
по отраслям наук**
(за год; человек)

	2013	2014	2015	2016
Всего	990	784	718	771
в том числе по отраслям наук:				
физико-математические	58	41	19	36
химические	14	16	2	11
биологические	27	14	9	16
технические	329	282	253	244
сельскохозяйственные	60	50	46	51
исторические науки и археология	12	12	14	11
экономические	199	152	156	128
философские	20	17	16	21
филологические	31	21	25	24
юридические	40	26	34	48
педагогические	18	19	19	21
медицинские	63	47	43	80
искусствоведение	30	4	3	2
психологические	6	15	14	18
социологические	35	23	17	24
культурология	5	6	3	7
политология	19	16	22	10
науки о Земле	18	19	17	13
документальная информация	6	4	6	6

**18.5 Выпуск аспирантов
по отраслям наук и направлениям подготовки
в 2017 году**
(за год; человек)

	2017
Всего	457
в том числе:	
по отраслям наук:	291
физико-математические	33
химические	8
биологические	8
технические	88
сельскохозяйственные	30
исторические науки и археология	4
экономические	44
философские	4
филологические	3
юридические	12
педагогические	3
медицинские	40
искусствоведение	3
психологические	1
социологические	5
политология	4
науки о Земле	1
по направлениям подготовки:	166
науки о Земле	7
архитектура	2
технология легкой промышленности	1
клиническая медицина	13
науки о здоровье и профилактическая медицина	2
сельское, лесное и рыбное хозяйство	13
психологические науки	6
экономика и управление	34
социология и социальная работа	11
юриспруденция	25
политические науки и регионоведение	4
средства массовой информации и информационно-библиотечное дело	2
образование и педагогические науки	11
языкознание и литературоведение	14
история и археология	7
философия, этика и религиоведение	14

18.6 Численность, прием и выпуск докторантов
(человек)

	2013	2014	2015	2016	2017
Численность докторантов, на конец года	192	127	89	68	77
Принято в докторантуру, за год	72	4	34	16	34
Выпущено из докторантуры, за год	50	45	54	49	21

18.7 Численность и выпуск докторантов по отраслям наук
(человек)

	Численность докторантов (на конец года)				
	2013	2014	2015	2016	2017
Всего	192	127	89	68	77
в том числе по отраслям наук:					
физико-математические	7	3	9	11	15
химические	-	-	2	2	3
биологические	5	1	1	2	1
технические	43	32	19	10	24
сельскохозяйственные	10	7	4	12	4
исторические науки и археология	1	2	1	1	1
экономические	48	34	22	13	10
философские	8	3	3	1	3
филологические	4	1	1	-	1
юридические	6	6	1	2	1
педагогические	8	3	3	2	3
медицинские	5	3	1	-	-
искусствоведение	4	4	3	2	1
психологические	4	4	4	3	3
социологические	16	11	9	3	3
культурология	5	1	1	1	1
политология	15	10	2	1	-
науки о Земле	3	2	3	2	3

Продолжение

	Выпуск докторантов за год				
	2013	2014	2015	2016	2017
Всего	50	45	54	49	21
в том числе по отраслям наук:					
физико-математические	5	5	2	1	-
химические	-	-	-	-	-
биологические	-	1	-	1	-
технические	17	9	15	12	4
сельскохозяйственные	3	4	4	1	11
исторические науки и археология	-	-	1	-	-
экономические	8	4	16	14	2
философские	3	4	1	3	1
филологические	2	2	-	1	-
юридические	-	-	1	-	-
педагогические	2	6	2	1	-
медицинские	4	2	2	1	-
искусствоведение	-	-	1	1	2
психологические	-	-	2	2	-
социологические	1	3	3	8	-
культурология	1	1	-	-	-
политология	3	3	3	2	1
науки о Земле	1	1	1	1	-

Финансирование науки

18.8 Объем научно-технических работ

(млн. рублей)

	2013	2014	2015	2016	2017
Научно-технические работы – всего	21107,1	23898,0	29798,1	30912,9	31206,6
в том числе:					
исследования и разработки	11471,1	17987,4	17003,2	16950,8	16227,0
научно-технические услуги	614,2	722,4	435,6	453,3	339,3
прочие работы (услуги)	9021,8	5188,1	12359,4	13508,8	14640,3

18.9 Затраты на выполнение научных исследований и разработок

(млн. рублей)

	2013	2014	2015	2016	2017
Затраты на исследования и разработки – всего	10596,6	15978,6	15284,9	15195,9	14825,2
в том числе:					
внутренние затраты – всего	9216,4	14722,6	13682,2	13663,8	13102,3
в том числе:					
внутренние текущие затраты	9006,0	14500,5	13381,7	13287,3	12719,4
внутренние капитальные затраты	210,4	222,1	300,5	376,4	382,9
внешние затраты	1380,1	1256,0	1602,7	1532,1	1722,9

**Структура внутренних затрат
на исследования и разработки
по источникам финансирования
(в процентах)**

2016

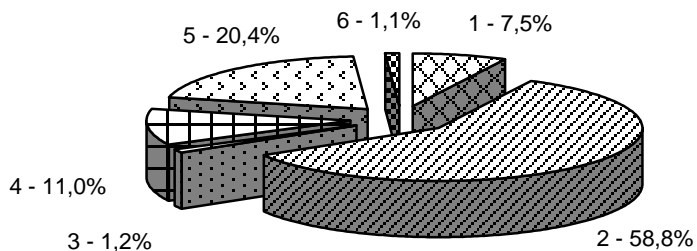

2017

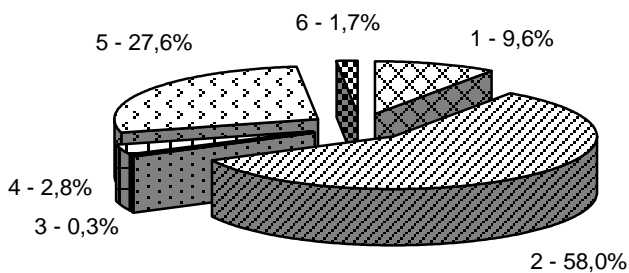

- 1 – собственные средства организаций
- 2 – средства бюджета
- 3 – средства фондов поддержки научной, научно-технической и инновационной деятельности
- 4 – средства организаций государственного сектора
- 5 – средства организаций предпринимательского сектора
- 6 – прочие источники

18.10 Основные средства исследований и разработок

(млн. рублей)

	2013	2014	2015	2016	2017
Среднегодовая стоимость основных средств	13961,7	15404,3	18882,0	19383,2	22315,3
из них машин и оборудования	8557,6	8978,2	9649,5	11095,6	12932,8

18.11 Основные средства исследований и разработок по секторам деятельности в 2017 году

(млн. рублей)

	Среднегодовая стоимость основных средств	из них стоимость машин и оборудования
Всего	22315,3	12932,8
из них:		
государственный сектор	10469,6	7153,3
предпринимательский сектор	7585,2	3427,2
сектор высшего профессионального образования	4260,4	2352,4

Передовые производственные технологии

18.12 Число разработанных передовых производственных технологий (единиц)

	Все технологии	из них:		С использованием запатентованных изобретений
		новые для России	принципиально новые	

2016

Передовые производственные технологии – всего	25	24	1	12
в том числе:				
проектирование и инжиниринг	12	11	1	2
производство, обработка и сборка	4	4	-	1
автоматизированные погрузочно-разгрузочные операции; транспортировка материалов и деталей	-	-	-	-
аппаратура автоматизированного наблюдения (контроля)	3	3	-	3
связь и управление	-	-	-	-
производственные информационные системы	3	3	-	3
интегрированное управление и контроль	3	3	-	3

2017

Передовые производственные технологии – всего	15	15	-	7
в том числе:				
проектирование и инжиниринг	4	4	-	-
производство, обработка и сборка	5	5	-	2
автоматизированные погрузочно-разгрузочные операции; транспортировка материалов и деталей	2	2	-	2
аппаратура автоматизированного наблюдения (контроля)	-	-	-	-
связь и управление	1	1	-	-
производственные информационные системы	-	-	-	-
интегрированное управление и контроль	3	3	-	3

**18.13 Число используемых
передовых производственных технологий**
(единиц)

	Число технологий	Число запатентованных изобретений в используемых технологиях
--	------------------	--

2016

Все передовые производственные технологии – всего	3314	64
в том числе:		
проектирование и инжиниринг	776	14
производство, обработка и сборка	1376	18
автоматизированные погрузочно-разгрузочные операции; транспортировка материалов и деталей	48	-
аппаратура автоматизированного наблюдения (контроля)	157	-
связь и управление	719	4
производственные информационные системы	191	14
интегрированное управление и контроль	47	14

2017

Все передовые производственные технологии – всего	3368	63
в том числе:		
проектирование и инжиниринг	779	16
производство, обработка и сборка	1353	17
автоматизированные погрузочно-разгрузочные операции; транспортировка материалов и деталей	48	-
аппаратура автоматизированного наблюдения (контроля)	162	-
связь и управление	772	3
производственные информационные системы	201	13
интегрированное управление и контроль	53	14

**18.14 Число используемых передовых
производственных технологий по периодам начала внедрения**
(единиц)

	Используемые технологии по периодам начала внедрения			
	6 лет и более	от 4 до 5 лет	от 1 до 3 лет	до 1 года
2016				
Передовые производственные технологии – всего	2245	432	508	129
в том числе:				
проектирование и инжиниринг	546	124	87	19
производство, обработка и сборка	915	151	240	70
автоматизированные погрузочно-разгрузочные операции; транспортировка материалов и деталей	32	6	6	4
аппаратура автоматизированного наблюдения (контроля)	83	36	35	3
связь и управление	506	94	100	19
производственные информационные системы	146	15	24	6
интегрированное управление и контроль	17	6	16	8
2017				
Передовые производственные технологии – всего	2260	480	464	164
в том числе:				
проектирование и инжиниринг	576	109	75	19
производство, обработка и сборка	865	186	230	72
автоматизированные погрузочно-разгрузочные операции; транспортировка материалов и деталей	31	8	7	2
аппаратура автоматизированного наблюдения (контроля)	82	35	31	14
связь и управление	537	113	85	37
производственные информационные системы	151	21	18	11
интегрированное управление и контроль	18	8	18	9

Технологические, организационные и маркетинговые инновации

18.15 Основные показатели инновационной деятельности

	2013	2014	2015 ¹	2016 ¹	2017
Удельный вес организаций, осуществлявших технологические, организационные, маркетинговые инновации, в общем числе обследованных организаций, %	7,7	9,6	9,9	8,4	8,2
Объем инновационных товаров, работ, услуг, млн. рублей ²	56215,6	68558,1	108526,9	133792,6	104538,5
Удельный вес объема инновационной продукции в общем объеме отгруженной продукции, %	8,9	10,9	14,3	14,5	10,6
Затраты организаций на технологические, организационные, маркетинговые инновации, млн. руб.	20506,6	19280,6	31657,2	34631,2	28330,4
Удельный вес затрат на технологические, организационные, маркетинговые инновации в общем объеме отгруженной продукции, %	3,2	3,1	4,2	3,8	2,9

¹ С 2015 года круг наблюдаемых видов экономической деятельности расширен за счет отдельных направлений по виду деятельности «строительство» (монтаж зданий и сооружений из сборных конструкций; устройство покрытий зданий и сооружений; производство прочих строительных работ; производство бетонных и железобетонных работ), с 2016 – за счет организаций, осуществлявших экономическую деятельность в сфере сельского хозяйства.

² В фактически действовавших ценах.

Технологические инновации

18.16 Основные показатели инновационной деятельности организаций, осуществлявших технологические инновации

	2013	2014	2015 ¹	2016 ¹	2017
Удельный вес организаций, осуществлявших технологические инновации, в общем числе обследованных организаций, %	7,2	8,8	9,2	7,8	7,7
Объем инновационных товаров, работ, услуг млн. рублей ²	54053,5	67088,3	108144,8	131108,6	96106,9
Удельный вес объема инновационной продукции в общем объеме отгруженной продукции организаций, осуществлявших технологические инновации, %	21,2	24,2	34,4	33,4	21,0
Затраты организаций на технологические инновации, млн. руб.	20443,7	19223,4	31609,9	34598,4	28248,4
Удельный вес затрат на технологические инновации в общем объеме отгруженной продукции, %	3,2	3,1	4,2	3,8	2,9

¹ С 2015 года круг наблюдаемых видов экономической деятельности расширен за счет отдельных направлений по виду деятельности «строительство» (монтаж зданий и сооружений из сборных конструкций; устройство покрытий зданий и сооружений; производство прочих строительных работ; производство бетонных и железобетонных работ), с 2016 – за счет организаций, осуществлявших экономическую деятельность в сфере сельского хозяйства.

² В фактически действовавших ценах.

18.17 Число организаций, осуществлявших технологические инновации, по видам инновационной деятельности
(единиц)

	2013	2014	2015 ¹	2016 ¹	2017
Число организаций, осуществлявших технологические инновации	77	94	96	93	84
в том числе по видам инновационной деятельности:					
исследования и разработки	48	54	59	55	49
приобретение новых технологий	7	8	10	11	13
из них:					
приобретение прав на патенты, лицензии	5	5	6	7	10
производственное проектирование и опытно-конструкторские работы ²	14	14	-	-	-
дизайн ³	-	-	4	4	2
инжиниринг ³	-	-	16	12	13
обучение и подготовка персонала	15	18	10	12	11
маркетинговые исследования	7	5	5	6	5
приобретение машин и оборудования, связанных с технологическими инновациями	42	59	54	52	45
приобретение программных средств	25	34	26	22	16
прочие виды инновационной деятельности	13	13	11	13	12

¹ С 2015 года круг наблюдаемых видов экономической деятельности расширен за счет отдельных направлений по виду деятельности «строительство» (монтаж зданий и сооружений из сборных конструкций; устройство покрытий зданий и сооружений; производство прочих строительных работ; производство бетонных и железобетонных работ), с 2016 – за счет организаций, осуществлявших экономическую деятельность в сфере сельского хозяйства.

² Вид инновационной деятельности наблюдался до 2015 года.

³ С 2015 года структура наблюдаемых видов инновационной деятельности дополнена за счет таких позиций как «дизайн» и «инжиниринг».

**18.18 Инновационная активность организаций
в 2017 году**

	Число организаций, осуществлявших технологические инновации	Удельный вес организаций, осуществлявших технологические инновации, в общем числе обследованных организаций, %
Всего	84	7,7
Сельское хозяйство, охота и лесное хозяйство, рыболовство и рыбоводство		
Добыча полезных ископаемых	-	-
Обрабатывающие производства	49	16,6
из них:		
производство пищевых продуктов	6	12,0
производство напитков	-	-
производство табачных изделий	1	100,0
производство текстильных изделий	1	16,7
производство одежды	1	12,5
производство кожи и изделий из кожи	-	-
обработка древесины и производство изделий из дерева и пробки, кроме мебели, производство изделий из соломки и материалов для плетения	-	-
производство бумаги бумажных изделий	1	25,0
деятельность полиграфическая и копирование носителей информации	-	-
производство кокса и нефтепродуктов	1	33,3
производство химических веществ и химических продуктов	3	33,3
производство лекарственных средств и материалов, применяемых в медицинских целях	-	-
производство резиновых и пластмассовых изделий	4	22,2
производство прочей неметаллической минеральной продукции	2	6,3
производство металлургическое	1	11,1
производство готовых металлических изделий, кроме машин и оборудования	6	17,6
производство компьютеров, электронных и оптических изделий	6	35,3
производство электрического оборудования	3	25,0

Продолжение

	Число организаций, осуществлявших технологические инновации	Удельный вес организаций, осуществлявших технологические инновации, в общем числе обследованных организаций, %
производство машин и оборудования, не включенных в другие группировки	7	28,0
производство автотранспортных средств, прицепов и полуприцепов	1	25,0
производство прочих транспортных средств и оборудования	4	26,7
производство мебели	-	-
производство прочих готовых изделий	-	-
ремонт машин и оборудования	1	4,0
Обеспечение электрической энергией, газом и паром; кондиционирование воздуха	5	8,6
Водоснабжение; водоотведение, организация сбора и утилизации отходов, деятельность по ликвидации загрязнений	1	0,8
Строительство	-	-
Деятельность в области информации и связи		
деятельность в сфере телекоммуникаций	3	12,5
разработка компьютерного программного обеспечения, консультационные услуги в данной области и другие сопутствующие услуги	1	5,6
деятельность в области информационных технологий	1	11,1
Деятельность профессиональная, научная и техническая		
деятельность в сфере научных исследований и разработок	19	41,3
Предоставление прочих видов услуг	-	-

18.19 Объем отгруженной инновационной продукции организаций, осуществлявших технологические инновации в 2017 году

	Объем отгруженной инновационной продукции, млн. руб.	В % от общего объема отгруженной продукции
Всего	96106,9	100,0
Сельское хозяйство, охота и лесное хозяйство, рыболовство и рыбоводство	24,1	0,0
Добыча полезных ископаемых	-	-
Обрабатывающие производства	85609,8	89,1
из них:		
производство пищевых продуктов	3120,1	3,2
производство напитков	-	-
производство табачных изделий	58,1	0,1
производство текстильных изделий	3004,0	3,1
производство одежды	3,8	0,0
производство кожи и изделий из кожи	-	-
обработка древесины и производство изделий из дерева и пробки, кроме мебели, производство изделий из соломки и материалов для плетения	-	-
производство бумаги бумажных изделий	-	-
деятельность полиграфическая и копирование носителей информации	-	-
производство кокса и нефтепродуктов	12789,6	13,3
производство химических веществ и химических продуктов	5168,0	5,4
производство лекарственных средств и материалов, применяемых в медицинских целях	-	-
производство резиновых и пластмассовых изделий	3720,1	3,9
производство прочей неметаллической минеральной продукции	4200,0	4,4
производство металлургическое	915,7	1,0
производство готовых металлических изделий, кроме машин и оборудования	3163,3	3,3
производство компьютеров, электронных и оптических изделий	2688,1	2,8
производство электрического оборудования	26,1	0,0

Продолжение

	Объем отгруженной инновационной продукции, млн. руб.	В % от общего объема отгруженной продукции
производство машин и оборудования, не включенных в другие группировки	2219,5	2,3
производство автотранспортных средств, прицепов и полуприцепов	144,7	0,2
производство прочих транспортных средств и оборудования	44388,7	46,2
производство мебели	-	-
производство прочих готовых изделий	-	-
ремонт машин и оборудования	-	-
Обеспечение электрической энергией, газом и паром; кондиционирование воздуха	-	-
Водоснабжение; водоотведение, организация сбора и утилизации отходов, деятельность по ликвидации загрязнений	-	-
Строительство	-	-
Деятельность в области информации и связи		
деятельность в сфере телекоммуникаций	686,0	0,7
разработка компьютерного программного обеспечения, консультационные услуги в данной области и другие сопутствующие услуги	-	-
деятельность в области информационных технологий	11,5	0,0
Деятельность профессиональная, научная и техническая		
деятельность в сфере научных исследований и разработок	9775,5	10,2
Предоставление прочих видов услуг	-	-

**18.20 Затраты организаций на технологические инновации
по источникам финансирования**

(млн. рублей)

	2013	2014	2015 ¹	2016 ¹	2017
Всего	20443,7	19223,4	31609,9	34598,4	28248,4
из них по источникам финансирования:					
собственные средства предприятий	14598,5	8215,3	21220,6	27586,5	20312,6
федеральный бюджет	3117,0	7778,4	5302,4	4787,8	5984,4
бюджет области	12,5	45,3	-	-	-
внебюджетные фонды	-	-	-	-	-
иностранные инвестиции	428,2	236,5	272,6	587,7	199,7
прочие	2287,5	2947,8	4814,4	1636,4	1751,7
в том числе выполнено с привлечением кредитов и займов	967,3	2760,0	4758,6	1628,6	1651,9
из них на льготных условиях	4,0	-	-	-	-

¹ С 2015 года круг наблюдаемых видов экономической деятельности расширен за счет отдельных направлений по виду деятельности «строительство» (монтаж зданий и сооружений из сборных конструкций; устройство покрытий зданий и сооружений; производство прочих строительных работ; производство бетонных и железобетонных работ), с 2016 – за счет организаций, осуществлявших экономическую деятельность в сфере сельского хозяйства.

**18.21 Затраты организаций на технологические инновации
по видам инновационной деятельности**
(млн. рублей)

	2013	2014	2015 ¹	2016 ¹	2017
Всего	20443,7	19223,4	31609,9	34598,4	28248,4
в том числе:					
исследования и разработки новых продуктов, услуг и методов производства; новых производственных процессов	6642,9	9949,2	9302,5	9169,0	9982,8
приобретение новых технологий	12,2	256,4	43,0	44,3	16,7
дизайн ²	x	x	35,9	32,9	14,2
инжиниринг ²	x	x	629,7	443,9	527,6
обучение и подготовка персонала, связанные с инновациями	14,2	12,0	13,4	16,6	23,7
приобретение программных средств	64,5	129,2	122,2	72,7	59,6
маркетинговые исследования	38,8	9,4	11,3	23,4	10,7
приобретение машин и оборудования, связанных с технологическими инновациями	3610,4	5492,3	6459,0	3555,9	2994,1
прочие затраты на технологические инновации	8416,3	1077,8	14993,0	21239,7	14619,0

**18.22 Затраты организаций
по типам технологических инноваций**
(млн. рублей)

	2013	2014	2015 ¹	2016 ¹	2017
Продуктовые инновации	10009,5	16504,0	28834,3	31655,8	25002,9
Процессные инновации	10434,2	2719,4	2775,6	2942,6	3245,5

¹ С 2015 года круг наблюдаемых видов экономической деятельности расширен за счет отдельных направлений по виду деятельности «строительство» (монтаж зданий и сооружений из сборных конструкций; устройство покрытий зданий и сооружений; производство прочих строительных работ; производство бетонных и железобетонных работ), с 2016 года – за счет организаций, осуществлявших экономическую деятельность в сфере сельского хозяйства.

² Включая производственное «проектирование и опытно-конструкторские работы».

³ С 2015 года структура наблюдаемых видов инновационной деятельности дополнена за счет таких позиций, как «дизайн» и «инжиниринг».

18.23 Затраты организаций на технологические инновации по видам инновационной и экономической деятельности в 2017 году
(млн. рублей)

	Затраты на технологические инновации	из них:				
		исследования и разработки	приобретение машин и оборудования	приобретение программных средств	инжиниринг	маркетинговые исследования
Всего	28248,4	9982,8	2994,1	59,6	527,6	10,7
Сельское хозяйство, охота и лесное хозяйство, рыболовство и рыбоводство	13,4	10,8	1,9	-	-	-
Добыча полезных ископаемых	-	-	-	-	-	-
Обрабатывающие производства	22417,5	6791,2	2461,8	19,4	515,9	10,7
из них:						
производство пищевых продуктов	792,5	417,0	212,8	-	148,4	6,7
производство напитков	-	-	-	-	-	-
производство табачных изделий	7,4	-	7,4	-	-	-
производство текстильных изделий	325,0	-	325,0	-	-	-
производство одежды	3,4	-	3,4	-	-	-
производство кожи и изделий из кожи	-	-	-	-	-	-
обработка древесины и производство изделий из дерева и пробки, кроме мебели, производство изделий из соломки и материалов для плетения	-	-	-	-	-	-
производство бумаги бумажных изделий	246,8	-	246,8	-	-	-
деятельность полиграфическая и копирование носителей информации	-	-	-	-	-	-
производство кокса и нефтепродуктов	11901,6	-	-	-	-	-

Продолжение

	Затраты на технологические инновации	из них:				
		исследования и разработки	приобретение машин и оборудования	приобретение программных средств	инжиниринг	маркетинговые исследования
производство химических веществ и химических продуктов	89,7	15,4	40,0	1,2	32,5	0,0
производство лекарственных средств и материалов, применяемых в медицинских целях	-	-	-	-	-	-
производство резиновых и пластмассовых изделий	543,1	70,5	185,6	-	-	-
производство прочей неметаллической минеральной продукции	1710,1	1519,5	190,7	-	-	-
производство металлургическое	110,4	-	37,2	-	-	-
производство готовых металлических изделий, кроме машин и оборудования	760,0	130,3	410,2	9,1	198,2	2,4
производство компьютеров, электронных и оптических изделий	169,9	101,1	31,0	6,2	31,5	-
производство электрического оборудования	8,1	7,7	-	-	0,2	-
производство машин и оборудования, не включенных в другие группировки	1557,5	1212,0	29,1	0,6	12,3	0,7
производство автотранспортных средств, прицепов и полуприцепов	15,6	13,3	2,3	-	-	-
производство прочих транспортных средств и оборудования	4174,4	3304,4	738,4	2,3	92,7	0,9
производство мебели	-	-	-	-	-	-
производство прочих готовых изделий	-	-	-	-	-	-
ремонт машин и оборудования	1,8	-	1,8	-	-	-

	Затраты на технологические инновации	из них:				
		исследования и разработки	приобретение машин и оборудования	приобретение программных средств	инжиниринг	маркетинговые исследования
Обеспечение электрической энергией, газом и паром; кондиционирование воздуха	36,4	8,5	23,8	-	4,0	-
Водоснабжение; водоотведение, организация сбора и утилизации отходов, деятельность по ликвидации загрязнений	1036,8	-	-	-	-	-
Строительство	-	-	-	-	-	-
Деятельность в области информации и связи						
деятельность в сфере телекоммуникаций	509,2	-	158,2	-	0,2	-
разработка компьютерного программного обеспечения, консультационные услуги в данной области и другие сопутствующие услуги	34,7	34,7	-	-	-	-
деятельность в области информационных технологий	1,2	1,1	-	0,1	-	-
Деятельность профессиональная, научная и техническая						
деятельность в сфере научных исследований и разработок	4199,2	3136,5	348,4	40,1	7,5	-
Предоставление прочих видов услуг	-	-	-	-	-	-

Структура затрат на технологические инновации по источникам финансирования

2016

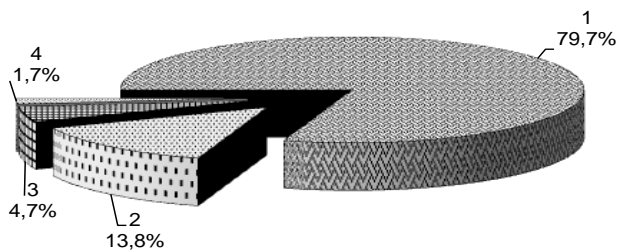

2017

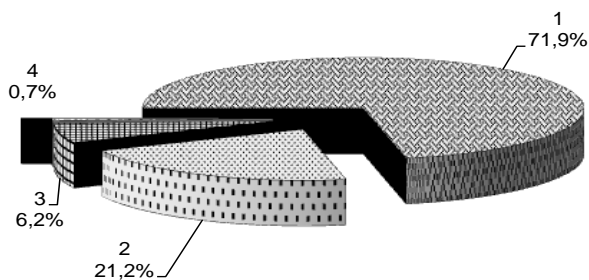

- 1 – собственные средства организаций
- 2 – средства федерального бюджета
- 3 – прочие
- 4 – иностранные инвестиции

19

ФИНАНСЫ

Государственные финансы

Финансовые результаты и платежеспособность организаций

Состояние взаиморасчетов в организациях

Государственные финансы

19.1	Консолидированный бюджет области	564
19.2	Расходы консолидированного бюджета области на социально-культурные мероприятия	568
19.3	Объем и структура налогов, сборов и иных обязательных платежей в бюджетную систему Российской Федерации	570
19.4	Поступление страховых взносов на обязательное пенсионное страхование и средств в счет погашения задолженности в государственные внебюджетные фонды	571
19.5	Задолженность по налогам и сборам в бюджетную систему Российской Федерации по Ростовской области	572
19.6	Задолженность по страховым взносам на обязательное пенсионное страхование в бюджетную систему Российской Федерации и государственные внебюджетные фонды по Ростовской области	573

**Финансовые результаты и
платежеспособность организаций**

19.7	Сальдированный финансовый результат (прибыль минус убыток) деятельности организаций по видам экономической деятельности в 2017 году	577
19.8	Сальдированный финансовый результат (прибыль минус убыток) деятельности организаций по видам экономической деятельности «Добыча полезных ископаемых», «Обрабатывающие производства», «Обеспечение электрической энергией, газом и паром; кондиционирование воздуха», «Водоснабжение; водоотведение, организация сбора и утилизация отходов, деятельность по ликвидации загрязнений» в 2017 году	578
19.9	Группировка организаций, получивших прибыль или убыток по отдельным видам экономической деятельности в 2017 году	579
19.10	Группировка организаций, получивших прибыль по видам экономической деятельности «Добыча полезных ископаемых», «Обрабатывающие производства», «Обеспечение электрической энергией, газом и паром; кондиционирование воздуха», «Водоснабжение; водоотведение, организация сбора и утилизация отходов, деятельность по ликвидации загрязнений» в 2017 году	581
19.11	Группировка организаций, получивших убыток по видам экономической деятельности «Добыча полезных ископаемых», «Обрабатывающие производства», «Обеспечение электрической энергией, газом и паром; кондиционирование воздуха», «Водоснабжение; водоотведение, организация сбора и утилизация отходов, деятельность по ликвидации загрязнений» в 2017 году	583
19.12	Использование денежных средств по текущей деятельности крупными и средними организациями	585

19.13	Структура использования денежных средств по текущей деятельности крупными и средними организациями	585
19.14	Формирование и использование денежных средств по инвестиционной деятельности крупных и средних организаций	586
19.15	Структура формирования и использования денежных средств по инвестиционной деятельности крупных и средних организаций	588
19.16	Структура затрат на производство и продажу продукции (работ, услуг)	589
19.17	Структура затрат на производство и продажу продукции (работ, услуг) по отдельным видам экономической деятельности в 2017 году	590
19.18	Рентабельность проданных товаров, продукции (работ, услуг) и активов организаций по отдельным видам экономической деятельности	592
19.19	Структура оборотных активов организаций	593
19.20	Структура оборотных активов организаций по отдельным видам экономической деятельности в 2017 году	594
19.21	Отдельные показатели платежеспособности и финансовой устойчивости организаций по отдельным видам экономической деятельности в 2017 году	595
19.22	Группировка организаций по коэффициенту текущей ликвидности (покрытия) в 2017 году	596
Состояние взаиморасчетов в организациях		
19.23	Задолженность организаций	597
19.24	Структура суммарной задолженности по обязательствам организаций по отдельным видам экономической деятельности в 2017 году	598
19.25	Распределение кредиторской и дебиторской задолженности организаций по отдельным видам экономической деятельности в 2017 году	600
19.26	Превышение кредиторской задолженности над дебиторской в 2017 году	601
19.27	Превышение кредиторской задолженности над дебиторской по отдельным видам экономической деятельности в 2017 году	602
19.28	Просроченная кредиторская задолженность	603
19.29	Просроченная кредиторская задолженность в 2017 году	604
19.30	Просроченная дебиторская задолженность	606
19.31	Просроченная дебиторская задолженность в 2017 году	607
19.32	Задолженность покупателей и поставщикам в 2017 году	608
19.33	Распределение по основным видам экономической деятельности организаций, имеющих просроченную задолженность покупателей и поставщикам в 2017 году	611

Раздел содержит статистические данные о доходах и расходах консолидированного бюджета области, кредитных вложениях, финансовом состоянии организаций.

Государственные финансы

Статистика государственных финансов ведет учет доходов и расходов сектора государственного управления.

Информационная база статистики государственных финансов по области представлена на основании отчета об исполнении консолидированного бюджета, формируемого Министерством финансов области.

Бюджет – форма образования и расходования фонда денежных средств, предназначенных для финансового обеспечения задач и функций государства и местного самоуправления.

Годовой бюджет составляется на один финансовый год, который соответствует календарному году и длится с 1 января по 31 декабря.

Бюджет субъекта Российской Федерации (региональный бюджет) – форма образования и расходования денежных средств, предназначенных для обеспечения задач и функций, отнесенных к предметам ведения субъекта Российской Федерации. Бюджет субъекта Российской Федерации и свод бюджетов муниципальных образований, находящихся на его территории, составляют консолидированный бюджет субъекта Российской Федерации.

Консолидация бюджетов подразумевает их объединение по отдельным статьям с исключением взаимных операций (дотаций, субвенций, взаимных расчетов и т.д.) между бюджетами всех уровней бюджетной системы Российской Федерации (федеральным бюджетом, бюджетом субъекта Российской Федерации, местными бюджетами) и не предполагает простого арифметического сложения.

Для составления отчетов об исполнении бюджетов разных уровней используется единая классификация доходов бюджета и единая функциональная классификация расходов бюджета.

Доходы бюджета – денежные средства, поступающие в безвозмездном и безвозвратном порядке в соответствии с бюджетным и налоговым законодательством Российской Федерации в распоряжение органов государственной власти Российской Федерации, органов государственной власти субъектов Российской Федерации и органов местного самоуправления.

Расходы бюджета – денежные средства, направляемые на финансовое обеспечение задач и функций государства и местного самоуправления.

Расходы формируются по следующим направлениям: на финансирование экономики (топливо и энергетика, сельское хозяйство, строительство, транспорт, связь и др.); на финансирование социально-культурного развития, науки; на содержание органов государственной власти и управления; на финансирование правоохранительной деятельности и обеспечения безопасности.

В разделе данные о доходах и расходах консолидированного бюджета области приведены без учета внутренних оборотов.

Дефицит бюджета – величина превышения расходов бюджета над его доходами.

Профицит бюджета – величина превышения доходов бюджета над его расходами.

В соответствии с Федеральным законом от 24 июля 2009 г. № 212-ФЗ «О страховых взносах в Пенсионный фонд Российской Федерации, Фонд социального страхования Российской Федерации, Федеральный фонд обязательного медицинского страхования» (с изменениями и дополнениями), вступившими в силу с 1 января 2010 года – **единый социальный налог** был переименован и заменен **страховыми взносами**, уплачиваемыми работодателями в Пенсионный фонд России, фонд социального страхования, фонды медицинского страхования.

19.1 Консолидированный бюджет области
(по данным Министерства финансов Ростовской области;
в действующих ценах соответствующих лет)

	2013		2014	
	млн. руб.	в % к ВРП	млн. руб.	в % к ВРП
Доходы	155407,9	16,8	164185,8	16,3
в том числе:				
налоговые и неналоговые доходы	120861,3	13,1	125991,9	12,5
из них:				
налог на прибыль организаций	22207,3	2,4	23840,3	2,4
налог на доходы физических лиц	45130,5	4,9	48861,5	4,8
налог на добавленную стоимость	-	-	-	-
акцизы	14712,5	1,6	12251,6	1,2
налоги на совокупный доход	8333,9	0,9	9022,9	0,9
налоги на имущество	21941,4	2,4	22308,2	2,2
налоги, сборы и регулярные платежи за пользование природными ресурсами	190,0	0,0	264,6	0,0
доходы от использования имущества, находящегося в государственной и муниципальной собственности	4155,7	0,4	3878,7	0,4
административные платежи и сборы	0,3	0,0	0,4	0,0
штрафы, санкции, возмещение ущерба	144,9	0,0	2688,3	0,3
безвозмездные перечисления	34546,6	3,7	38193,9	3,8

	2013		2014	
	млн. руб.	в % к ВРП	млн. руб.	в % к ВРП
Расходы	164547,7	17,8	176458,3	17,5
в том числе на:				
общегосударственные вопросы	11050,0	1,2	12103,0	1,2
национальную оборону	90,2	0,0	91,7	0,0
национальную безопасность и правоохранительную деятельность	1333,6	0,1	1523,2	0,2
национальную экономику	27132,5	2,9	25257,5	2,5
из них на:				
общеэкономические вопросы топливно-энергетический комплекс	231,4	0,0	158,9	0,0
воспроизводство минерально-сырьевой базы	26,3	0,0	31,3	0,0
сельское хозяйство и рыболовство	8583,2	0,9	6366,2	0,6
водное хозяйство	196,6	0,0	184,1	0,0
лесное хозяйство	357,6	0,0	331,0	0,0
транспорт	659,0	0,1	1055,4	0,1
дорожное хозяйство	14125,8	1,5	14297,9	1,4
связь и информатика	182,0	0,0	176,8	0,0
прикладные научные исследования в области национальной экономики	-	-	-	-
другие вопросы в области национальной экономики	2089,4	0,2	1958,2	0,2
жилищно-коммунальное хозяйство	12222,4	1,3	13622,2	1,4
охрану окружающей среды	191,4	0,0	192,2	0,0
социально-культурные мероприятия	111948,6	12,1	122284,7	12,1
прочие расходы	579,0	0,1	1383,7	0,1
Превышение доходов над расходами, расходов над доходами (-)	-9139,8	-1,0	-12272,4	-1,2

	2015		2016		2017 ¹
	млн. руб.	в % к ВРП	млн. руб.	в % к ВРП	млн. руб.
Доходы	170793,4	14,4	190895,1	15,0	192154,6
в том числе:					
налоговые и неналоговые доходы	132137,9	11,1	155302,9	12,2	156630,3
из них:					
налог на прибыль организаций	25938,8	2,2	36039,3	2,8	34904,0
налог на доходы физических лиц	49720,2	4,2	54530,5	4,3	57870,0
налог на добавленную стоимость	-	-	-	-	-
акцизы	13768,9	1,2	18889,2	1,5	15756,7
налоги на совокупный доход	9974,4	0,8	11070,1	0,9	12627,0
налоги на имущество	22932,9	1,9	25748,4	2,0	26713,4
налоги, сборы и регулярные платежи за пользование природными ресурсами	263,0	0,0	250,0	0,0	369,5
доходы от использования имущества, находящегося в государственной и муниципальной собственности	3393,3	0,3	3624,1	0,3	3509,2
административные платежи и сборы	0,4	0,0	0,9	0,0	10,8
штрафы, санкции, возмещение ущерба	3344,8	0,3	2128,8	0,2	2015,5
безвозмездные перечисления	38655,5	3,3	35592,3	2,8	35524,2

	2015		2016		2017 ¹
	млн. руб.	в % к ВРП	млн. руб.	в % к ВРП	млн. руб.
Расходы	185397,2	15,6	186359,2	14,7	190689,6
в том числе на:					
общегосударственные вопросы	12734,7	1,1	13015,4	1,0	13541,5
национальную оборону	89,8	0,0	112,1	0,0	88,3
национальную безопасность и правоохранительную деятельность	2056,8	0,2	1365,8	0,1	1544,4
национальную экономику	30147,4	2,5	31654,9	2,5	29380,5
из них на:					
общеэкономические вопросы	725,1	0,1	622,8	0,0	682,6
топливно-энергетический комплекс	127,0	0,0	42,3	0,0	41,4
воспроизводство минерально-сырьевой базы	14,2	0,0	10,8	0,0	10,1
сельское хозяйство и рыболовство	7560,4	0,6	6311,2	0,5	5479,8
водное хозяйство	173,3	0,0	196,7	0,0	231,2
лесное хозяйство	213,2	0,0	186,0	0,0	282,5
транспорт	732,9	0,1	885,8	0,1	1102,5
дорожное хозяйство	18937,0	1,6	21352,5	1,7	17986,4
связь и информатика	181,0	0,0	253,1	0,0	292,2
прикладные научные исследования в области национальной экономики	-	-	-	-	-
другие вопросы в области национальной экономики	1483,3	0,1	1793,8	0,1	3271,8
жилищно-коммунальное хозяйство	11616,5	1,0	10443,6	0,8	14042,3
охрану окружающей среды	357,4	0,0	410,8	0,0	373,6
социально-культурные мероприятия	125539,2	10,6	125493,5	9,9	128570,5
прочие расходы	2855,5	0,2	3863,0	0,3	3148,2
Превышение доходов над расходами, расходов над доходами (-)	-14603,8	-1,2	4535,9	0,4	1465,4

¹ В соответствии с Регламентом разработки и представления данные об объеме валового регионального продукта за 2017 год будут утверждены Росстатом в марте 2019 года.

**19.2 Расходы консолидированного бюджета области
на социально-культурные мероприятия**
(в действующих ценах соответствующих лет)

	2013		2014		2015	
	млн. руб.	в % к итогу	млн. руб.	в % к итогу	млн. руб.	в % к итогу
Расходы – всего	111948,6	100	122284,7	100	125539,2	100
в том числе:						
на образование	49116	43,9	54210,9	44,3	55800,5	44,4
на культуру, кинематографию и средства массовой информации	5393,0	4,8	5932,8	4,9	5717,2	4,6
на здравоохранение физическую культуру и спорт	25165,6	22,5	26936,5	22,0	28323,2	22,6
на социальную политику	32273,8	28,8	35204,5	28,8	35698,3	28,4

Продолжение

	2016		2017	
	млн.руб.	в % к итогу	млн.руб.	в % к итогу
Расходы – всего	125493,5	100	128570,5	100
в том числе:				
на образование	52009,7	41,4	55091,7	42,8
на культуру, кинематографию и средства массовой информации	6159,0	4,9	7245,4	5,6
на здравоохранение, физическую культуру и спорт	29479,6	23,5	16249,8	12,6
на социальную политику	37845,2	30,2	49983,6	38,9

**Расходы консолидированного бюджета области
на социально-культурные мероприятия**
(в процентах)

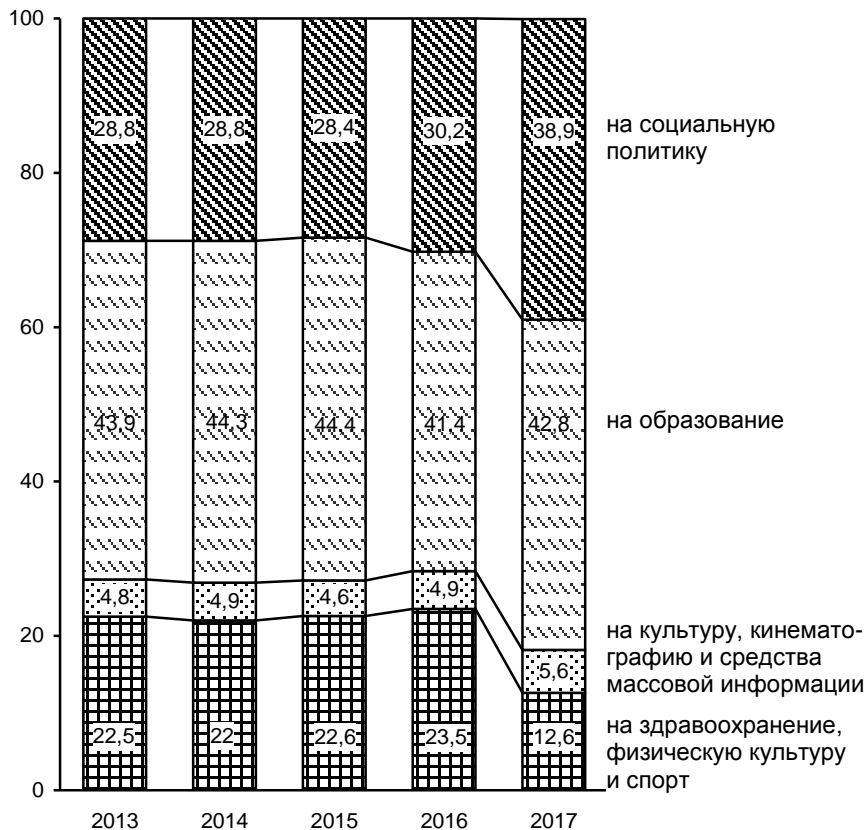

**19.3 Объем и структура налогов, сборов
и иных обязательных платежей
в бюджетную систему Российской Федерации**
(по данным Управления Федеральной налоговой службы по Ростовской области)

	2013	2014	2015	2016	2017
Всего собрано налогов, млн. руб.	143452,4	160255,3	169138,3	196207,7	205786,4
из них:					
налог на добавленную стоимость	21166,6	25527,5	22996,7	17511,1	17343,7
в % к итогу	14,8	15,9	13,6	8,9	8,4
налог на прибыль организаций	23953,7	26170,6	27946,3	38925,3	39366,9
в % к итогу	16,7	16,3	16,5	19,8	19,1
Поступило в консолидированный бюджет области, млн. руб.	103711,4	108900,0	114627,9	135215,2	138362,4
в % от всех налоговых сборов	72,3	68,0	67,8	68,9	67,2

**19.4 Поступление страховых взносов
на обязательное пенсионное страхование
и средств в счет погашения задолженности
в государственные внебюджетные фонды**

(по данным Управления Федеральной налоговой службы по Ростовской области)

	2013	2014	2015	2016	2017
Поступило – всего, млн. руб.	25,4	32,3	6,9	6,9	3,3
в том числе:					
страховых взносов, зачисляемых в:					
Федеральный бюджет	15,7	22,6	5,9	5,3	2,4
пенсионный фонд Российской Федерации	3,2	3,5	0,6	0,5	0,5
фонд социального страхования Российской Федерации	5,2	0,7	0,1	0,4	0,1
федеральный фонд обязательного медицинского страхования (ФФОМС) ¹	1,1	5,4	0,2	0,6	0,3
территориальный фонд обязательного медицинского страхования (ТФОМС) ¹	0,2	-	-	-	-

¹ В соответствии с изменениями, внесенными Федеральным законом № 104-ФЗ, начиная с 2014 года, все средства, в том числе и в части ТФОМС, зачисляются в ФФОМС.

**19.5 Задолженность по налогам и сборам
в бюджетную систему Российской Федерации
по Ростовской области¹**
(на начало года)

	2013		2014		2015	
	млн. руб.	в % к итогу	млн. руб.	в % к итогу	млн. руб.	в % к итогу
Всего	10425,7	100	10779,0	100	21501,5	100
в том числе:						
налог на добавленную стоимость	4772,8	45,8	5133,3	47,6	9488,0	45,7
налог на прибыль организаций	1800,4	17,3	949,4	8,8	4424,1	21,3
платежи за пользование природными ресурсами	60,7	0,6	71,5	0,7	59,7	0,3
акцизы	27,4	0,3	37,1	0,3	1845,7	8,9
прочие	3764,4	36,1	4587,5	42,6	5683,9	23,8

Продолжение

	2016		2017	
	млн. руб.	в % к итогу	млн. руб.	в % к итогу
Всего	19232,4	100	24736,7	100
в том числе:				
налог на добавленную стоимость	6899,6	35,9	7550,6	30,5
налог на прибыль организаций	2300,3	12,0	2578,5	10,4
платежи за пользование природными ресурсами	67,2	0,3	69,4	0,3
акцизы	4284,9	22,3	7744,1	31,3
прочие	5680,4	29,5	6749,1	27,5

¹ По данным УФНС Российской Федерации по Ростовской области; без учета задолженности по уплате пеней и налоговых санкций и задолженности по налогам и взносам на социальные нужды.

19.6 Задолженность по страховым взносам¹ на обязательное пенсионное страхование в бюджетную систему Российской Федерации и государственные внебюджетные фонды по Ростовской области

(на начало года)

	2013		2014		2015	
	млн. руб.	в % к итогу	млн. руб.	в % к итогу	млн. руб.	в % к итогу
Налоги и взносы на социальные нужды	332,6	100	251,4	100	187,4	100
в том числе зачисляемый в:						
федеральный бюджет	285,7	85,9	217,6	86,6	160,7	85,8
фонд социального страхования	11,7	3,5	6,7	2,7	5,0	2,7
федеральный фонд обязательного медицинского страхования (ФФОМС)	12,9	3,9	10,3	4,1	21,7 ²	11,6
территориальный фонд обязательного медицинского страхования (ТФОМС)	22,2	6,7	16,7	6,6	- ²	-

	2016		2017	
	млн. руб.	в % к итогу	млн. руб.	в % к итогу
Налоги и взносы на социальные нужды	162,0	100	132,2	100
в том числе зачисляемый в:				
федеральный бюджет	139,1	85,9	111,9	84,6
фонд социального страхования	4,0	2,5	3,5	2,6
федеральный фонд обязательного медицинского страхования (ФФОМС) ²	18,9	11,7	16,8	12,7
территориальный фонд обязательного медицинского страхования (ТФОМС) ²	-	-	-	-

¹ Без учета задолженности по уплате пеней и налоговых санкций.

² В соответствии с изменениями, внесенными Федеральным законом № 104-ФЗ, все средства, в том числе и в части ТФОМС, зачисляются в ФФОМС.

Финансовые результаты и платежеспособность организаций

Статистика финансов организаций содержит показатели, отражающие финансовые результаты деятельности, платежеспособность, имущественное положение и состояние расчетов в организациях без субъектов малого предпринимательства.

Сальдированный финансовый результат (прибыль минус убыток) – конечный финансовый результат, выявленный на основании бухгалтерского учета всех хозяйственных операций организаций. Представляет сумму прибыли (убытка) от продажи товаров, продукции (работ, услуг), основных средств, иного имущества организаций, а также доходов от прочих, уменьшенных на сумму расходов по этим операциям. Данные по сальдированному финансовому результату приводятся в фактически действовавших ценах, структуре и методологии соответствующих лет.

Рентабельность организаций характеризует эффективность их деятельности. **Рентабельность проданных товаров, продукции (работ, услуг)** рассчитывается как соотношение между величиной прибыли от продажи продукции (работ, услуг) и затратами на производство и продажу продукции (работ, услуг). **Рентабельность активов** - соотношение сальдированного финансового результата (прибыль минус убыток) и стоимости активов организаций. В том случае, если получен отрицательный сальдированный финансовый результат, имеет место убыточность.

Движение денежных средств характеризует изменение денежных средств организации в разрезе инвестиционной деятельности. Инвестиционной деятельностью считается деятельность, связанная с приобретением земельных участков, зданий и иной недвижимости, оборудования, нематериальных и других внеоборотных активов, с осуществлением собственного строительства, расходов на научно-исследовательские и технологические разработки; с осуществлением финансовых вложений (приобретение ценных бумаг других организаций, в том числе долговых, вклады в уставные (складочные) капиталы других организаций, предоставление другим организациям займов и т.п.).

Оборотные активы организаций – это авансируемая в денежной форме стоимость, принимающая в процессе кругооборота средств форму оборотных фондов и фондов обращения, необходимая для поддержания непрерывности кругооборота и возвращающаяся в исходную форму после его завершения. В оборотные производственные фонды входят как предметы труда (сырье, основные материалы, топливо, вспомогательные материалы, тара, запасные части), так и средства труда (малоценные и быстроизнашивающиеся предметы). Кроме того, в оборотные фонды включаются незавершенное производство, полуфабрикаты собственного изготовления и расходы будущих периодов.

В фонды обращения входят готовая продукция и товары отгруженные, средства в расчетах и денежные средства на счетах.

Финансовая устойчивость организаций характеризуется состоянием финансовых ресурсов, обеспечивающих бесперебойность процесса производства и реализации продукции на основе реального роста прибыли.

Основными показателями финансовой устойчивости организаций являются следующие коэффициенты: **коэффициент автономии**, характеризующий долю собственных средств в общей величине источников средств организаций, который определяет степень независимости от кредиторов и **коэффициент обеспеченности собственными оборотными средствами**, который рассчитывается как отношение собственных оборотных средств к фактической стоимости всех оборотных средств, находящихся в наличии у организаций.

Платежеспособность характеризует возможности организаций своевременно расплачиваться по своим обязательствам.

Одним из показателей платежеспособности организаций является **коэффициент текущей ликвидности (покрытия)**, рассчитываемый как отношение фактической стоимости находящихся в наличии у организаций оборотных средств к наиболее срочным обязательствам в виде краткосрочных кредитов и займов, кредиторской задолженности.

Суммарная задолженность по обязательствам организаций включает кредиторскую задолженность, задолженность по кредитам банков и займам.

Дебиторская задолженность – задолженность по расчетам с дебиторами за товары, работы и услуги, с дочерними организациями, с бюджетом, с персоналом по прочим операциям (включая задолженность работников по предоставленным ссудам и займам за счет средств этой организации или банковского кредита), с прочими дебиторами (включает задолженность подотчетных лиц, авансы, выданные поставщикам и подрядчикам с учетом сумм уплаченных другим предприятиям авансов по предстоящим расчетам), задолженность, обеспеченная полученными векселями.

Кредиторская задолженность по расчетам с кредиторами за товары, работы и услуги, в том числе задолженность поставщикам и подрядчикам за поступившие материальные ценности, задолженность по выданным векселям, с дочерними организациями, с рабочими и служащими по оплате труда, с бюджетом и внебюджетными фондами; по полученным авансам включая сумму полученных авансов по предстоящим платежам.

Просроченная задолженность – задолженность, не погашенная в сроки, установленные договором.

**19.7 Сальдированный финансовый результат
(прибыль минус убыток) деятельности организаций
по видам экономической деятельности¹**

в 2017 году

(в фактически действовавших ценах)

	Млн. рублей
Прибыль, убыток (-) – всего	56587,1
в том числе по организациям с основным видом экономической деятельности:	
сельское, лесное хозяйство, охота, рыболовство и рыбоводство	1108,8
добыча полезных ископаемых	3143,9
обрабатывающие производства	46197,4
обеспечение электрической энергией, газом и паром; кондиционирование воздуха	2091,2
водоснабжение; водоотведение, организация сбора и утилизации отходов, деятельность по ликвидации загрязнений	-690,5
строительство	923,0
торговля оптовая и розничная; ремонт автотранспортных средств и мотоциклов	10570,1
транспортировка и хранение	-106,2
прочие	-6650,6

¹ Здесь и далее сведения приведены по данным годовой бухгалтерской отчетности.

**19.8 Сальдированный финансовый результат
(прибыль минус убыток) деятельности организаций
по видам экономической деятельности
«Добыча полезных ископаемых», «Обрабатывающие
производства», «Обеспечение электрической энергией, газом и
паром; кондиционирование воздуха», «Водоснабжение;
водоотведение, организация сбора и утилизации отходов,
деятельность по ликвидации загрязнений» в 2017 году
(в фактически действовавших ценах)**

	Млн. рублей
Добыча полезных ископаемых	3143,9
из них:	
добыча угля	3210,7
добыча прочих полезных ископаемых	-36,5
Обрабатывающие производства	46197,4
из них:	
производство пищевых продуктов	400,4
производство напитков	-145,5
производство табачных изделий	172,2
производство текстильных изделий	457,7
производство одежды	2699,4
производство кокса и нефтепродуктов	1744,4
производство химических веществ и химических продуктов	399,9
производство резиновых и пластмассовых изделий	1678,4
производство прочей неметаллической минеральной продукции	3247,1
производство металлургическое	-7067,4
производство готовых металлических изделий, кроме машин и оборудования	2499,2
производство компьютеров, электронных и оптических изделий	602,4
производство электрического оборудования	622,6
производство машин и оборудования, не включенных в другие группировки	18867,6
производство прочих транспортных средств и оборудования	18606,7
производство мебели	91,9
Обеспечение электрической энергией, газом и паром; кондиционирование воздуха	2091,2
Водоснабжение; водоотведение, организация сбора и утилизации отходов, деятельность по ликвидации загрязнений	-690,5

**19.9 Группировка организаций, получивших прибыль или убыток
по отдельным видам экономической деятельности
в 2017 году**

	Сумма прибыли, млн. рублей	Удельный вес прибыльных организаций, в % к общему числу организаций
Всего	111701,4	70,0
в том числе по организациям с основным видом экономической деятельности:		
сельское, лесное хозяйство, охота, рыболовство и рыбоводство	7906,1	78,5
добыча полезных ископаемых	3804,4	48,3
обрабатывающие производства	63740,7	72,7
обеспечение электрической энергией, газом и паром; кондиционирование воздуха	4086,6	57,8
водоснабжение; водоотведение, организация сбора и утилизации отходов, деятельность по ликвидации загрязнений	801,0	50,0
строительство	1681,2	72,8
торговля оптовая и розничная; ремонт автотранспортных средств и мотоциклов	13529,7	78,5
транспортировка и хранение	4551,7	63,9
прочие	11600,0	68,6

Продолжение

	Сумма убытка, млн. рублей	Удельный вес убыточных организаций, в % к общему числу организаций
Всего	55114,3	30,0
в том числе по организациям с основным видом экономической деятельности:		
сельское, лесное хозяйство, охота, рыболовство и рыбоводство	6797,3	21,5
добыча полезных ископаемых	660,5	51,7
обрабатывающие производства	17543,4	27,3
обеспечение электрической энергией, газом и паром; кондиционирование воздуха	1995,5	42,2
водоснабжение; водоотведение, организация сбора и утилизации отходов, деятельность по ликвидации загрязнений	1491,5	50,0
строительство	758,2	27,2
торговля оптовая и розничная; ремонт автотранспортных средств и мотоциклов	2959,6	21,5
транспортировка и хранение	4657,8	36,1
прочие	18250,6	31,4

**19.10 Группировка организаций, получивших прибыль
по видам экономической деятельности
«Добыча полезных ископаемых»,
«Обрабатывающие производства»,
«Обеспечение электрической энергией, газом и паром;
кондиционирование воздуха»,
«Водоснабжение; водоотведение, организация сбора и утилизации
отходов, деятельность по ликвидации загрязнений»
в 2017 году**

	Сумма прибыли, млн. руб.	Удельный вес прибыльных организаций, в % к общему числу организаций
Добыча полезных ископаемых	3804,4	48,3
из них:		
добыча угля	3735,8	50,0
добыча прочих полезных ископаемых	67,5	46,7
Обрабатывающие производства	63740,7	72,7
из них:		
производство пищевых продуктов	3455,4	70,0
производство напитков	61,1	33,3
производство табачных изделий	172,2	100,0
производство текстильных изделий	495,5	66,7
производство одежды	2710,7	66,7
производство кокса и нефтепродуктов	1744,4	100,0
производство химических веществ и химических продуктов	676,1	75,0
производство резиновых и пластмассовых изделий	2146,4	76,5
производство прочей неметаллической минеральной продукции	5965,5	61,8

	Сумма прибыли, млн. руб.	Удельный вес прибыльных организаций, в % к общему числу организаций
производство металлургическое	302,9	66,7
производство готовых металлических изделий, кроме машин и оборудования	3208,3	75,7
производство компьютеров, электронных и оптических изделий	857,0	85,7
производство электрического оборудования	630,2	60,0
производство машин и оборудования, не включенных в другие группировки	18895,8	84,6
производство прочих транспортных средств и оборудования	20736,4	80,0
производство мебели	148,4	75,0
Обеспечение электрической энергией, газом и паром; кондиционирование воздуха	4086,6	57,8
Водоснабжение; водоотведение, организация сбора и утилизации отходов, деятельность по ликвидации загрязнений	801,0	50,0

**19.11 Группировка организаций, получивших убыток
по видам экономической деятельности
«Добыча полезных ископаемых»,
«Обрабатывающие производства»,
«Обеспечение электрической энергией, газом и паром;
кондиционирование воздуха»,
«Водоснабжение; водоотведение, организация сбора и утилизации
отходов, деятельность по ликвидации загрязнений»
в 2017 году**

	Сумма убытка, млн. руб.	Удельный вес убыточных организаций, в % к общему числу организаций
Добыча полезных ископаемых	660,5	51,7
из них:		
добыча угля	525,2	50,0
добыча прочих полезных ископаемых	104,0	53,3
Обрабатывающие производства	17543,4	27,3
из них:		
производство пищевых продуктов	3055,0	30,0
производство напитков	206,6	66,7
производство табачных изделий	-	-
производство текстильных изделий	37,8	33,3
производство одежды	11,4	33,3
производство кокса и нефтепродуктов	-	-
производство химических веществ и химических продуктов	276,2	25,0
производство резиновых и пластмассовых изделий	467,9	23,5
производство прочей неметаллической минеральной продукции	2718,4	38,2

	Сумма убытка, млн. руб.	Удельный вес убыточных организаций, в % к общему числу организаций
производство металлургическое	7370,4	33,3
производство готовых металлических изделий, кроме машин и оборудования	709,1	24,3
производство компьютеров, электронных и оптических изделий	254,6	14,3
производство электрического оборудования	7,6	40,0
производство машин и оборудования, не включенных в другие группировки	28,2	15,4
производство прочих транспортных средств и оборудования	2129,7	20,0
производство мебели	56,5	25,0
Обеспечение электрической энергией, газом и паром; кондиционирование воздуха	1995,5	42,2
Водоснабжение; водоотведение, организация сбора и утилизации отходов, деятельность по ликвидации загрязнений	1491,5	50,0

**19.12 Использование денежных средств
по текущей деятельности
крупными и средними организациями¹**
(млн. рублей)

	2013	2014	2015	2016	2017
Платежи, всего	1700030,1	1817284,5	1965184,7	2106073,4	2231031,4
в том числе:					
поставщикам (подрядчикам) за сырье, материалы, работы, услуги	1265658,0	1333004,8	1472603,7	1530910,6	1592541,0
в связи с оплатой труда работников	106241,1	111558,2	122959,2	133830,4	146345,0
проценты по долговым обязательствам	33251,5	33793,5	41957,6	40495,3	38124,5
налог на прибыль организаций	14637,5	11306,2	16245,0	21958,6	19255,2
прочие платежи	280242,1	327621,7	311419,1	378878,5	434765,8

**19.13 Структура использования денежных средств
по текущей деятельности
крупными и средними организациями¹**
(в процентах)

	2013	2014	2015	2016	2017
Платежи, всего	100	100	100	100	100
в том числе:					
поставщикам (подрядчикам) за сырье, материалы, работы, услуги	74,4	73,4	74,9	72,7	71,4
в связи с оплатой труда работников	6,2	6,1	6,3	6,4	6,6
проценты по долговым обязательствам	2,0	1,9	2,1	1,9	1,7
налог на прибыль организаций	0,9	0,6	0,8	1,0	0,9
прочие платежи	16,5	18,0	15,9	18,0	19,5

¹ Классификация видов использования денежных средств приведена в соответствии с формами бухгалтерского баланса, утвержденными приказом Минфина РФ от 2 июля 2010 года № 66н.

**19.14 Формирование и использование денежных средств
по инвестиционной деятельности
крупных и средних организаций¹**
(млн. рублей)

	2013	2014	2015	2016	2017
Поступления, всего	114945,0	130244,3	149302,4	198636,5	191539,0
в том числе:					
от продажи внеоборотных активов (кроме финансовых вложений)	5630,9	3463,7	4880,1	4170,7	4220,7
от продажи акций других организаций (долей участия)	1255,3	2513,5	1946,6	3395,6	716,1
от возврата предоставленных займов, от продажи долговых ценных бумаг (прав требования денежных средств к другим лицам)	90329,2	95819,2	122660,9	148323,4	140798,8
дивидендов, процентов по долговым финансовым вложениям и аналогичных поступлений от долевого участия в других организациях	8093,6	12032,9	6301,5	5820,1	8876,8
прочие поступления	9636,0	16415,0	13513,4	36926,8	36926,5

	2013	2014	2015	2016	2017
Платежи, всего	154637,2	168373,6	224493,2	309737,1	244104,4
в том числе:					
в связи с приобретением, созданием, модернизацией, реконструкцией и подготовкой к использованию внеоборотных активов	43602,3	42188,8	50650,8	50296,0	52861,1
в связи с приобретением акций других организаций (долей участия)	5908,2	4989,8	1948,9	22875,0	6888,2
в связи с приобретением долговых ценных бумаг (прав требования денежных средств к другим лицам), предоставление займов другим лицам	95471,0	98947,5	137699,3	183494,4	148625,3
процентов по долговым обязательствам, включаемым в стоимость инвестиционного актива	898,0	1780,1	1617,3	3495,1	2977,5
прочие платежи	8757,7	20467,4	32576,8	49576,6	32752,3

¹ Классификация видов использования денежных средств приведена в соответствии с формами бухгалтерского баланса, утвержденными приказом Минфина РФ от 2 июля 2010 года № 66н.

19.15 Структура формирования и использования денежных средств по инвестиционной деятельности крупных и средних организаций¹
(в процентах)

	2013	2014	2015	2016	2017
Поступления, всего	100	100	100	100	100
в том числе:					
от продажи внеоборотных активов (кроме финансовых вложений)	4,9	2,7	3,3	2,1	2,2
от продажи акций других организаций (долей участия)	1,1	1,9	1,3	1,7	0,4
от возврата предоставленных займов, от продажи долговых ценных бумаг (прав требования денежных средств к другим лицам)	78,6	73,6	82,2	74,7	73,5
дивидендов, процентов по долговым финансовым вложениям и аналогичных поступлений от долевого участия в других организациях	7,0	9,2	4,2	2,9	4,6
прочие поступления	8,4	12,6	9,1	18,6	19,3
Платежи, всего	100	100	100	100	100
в том числе:					
в связи с приобретением, созданием, модернизацией, реконструкцией и подготовкой к использованию внеоборотных активов	28,2	25,1	22,6	16,2	21,7
в связи с приобретением акций других организаций (долей участия)	3,8	3,0	0,9	7,4	2,8
в связи с приобретением долговых ценных бумаг (прав требования денежных средств к другим лицам), предоставление займов другим лицам	61,7	58,8	61,3	59,3	60,9
процентов по долговым обязательствам, включаемым в стоимость инвестиционного актива	0,6	1,1	0,7	1,1	1,2
прочие платежи	5,7	12,2	14,5	16,0	13,4

¹ Классификация видов использования денежных средств приведена в соответствии с формами бухгалтерского баланса, утвержденными приказом Минфина РФ от 2 июля 2010 года № 66н.

**19.16 Структура затрат на производство и продажу продукции
(работ, услуг)¹**
(в процентах к итогу)

	2013	2014	2015	2016	2017
Все затраты	100	100	100	100	100
в том числе:					
материальные затраты	60,3	60,4	64,9	65,0	65,5
расходы на оплату труда	15,5	15,7	14,5	14,1	13,5
страховые взносы в Пенсионный фонд, ФСС, ФФОМС	4,3	4,4	4,2	4,0	3,9
амортизация основных средств	4,4	4,8	4,4	4,4	4,2
прочие затраты	15,5	14,7	12,0	12,4	13,0

¹ По данным формы № 1-предприятие «Основные сведения о деятельности организации».

**19.17 Структура затрат на производство и продажу продукции
(работ, услуг) по отдельным видам
экономической деятельности
в 2017 году**
(в процентах к итогу)

	Все затраты	в том числе:			
		мате- риальные затраты	из них:		
			сырье и материалы ¹	расходы на приоб- ретение топлива	расходы на энер- гию
Всего	100	65,5	46,4	3,2	3,6
в том числе по организациям с основным видом экономической деятельности:					
сельское, лесное хозяйство, охота, рыболовство и рыбоводство	100	64,6	51,7	7,4	1,7
добыча полезных ископаемых	100	61,7	30,4	3,7	4,7
обрабатывающие производства	100	74,6	63,7	1,3	2,2
обеспечение электрической энергией, газом и паром; кондиционирование воздуха	100	68,9	5,6	9,8	13,5
водоснабжение; водоотведение, организация сбора и утилизации отходов, деятельность по ликвидации загрязнений	100	59,5	36,3	3,1	14,0
строительство	100	60,0	47,0	6,1	0,9
торговля оптовая и розничная; ремонт автотранспортных средств и мотоциклов	100	34,0	10,0	1,2	1,5
транспортировка и хранение	100	39,7	7,4	10,4	1,8

	в том числе:			
	расходы на оплату труда	страховые взносы в Пенсионный фонд, ФСС, ФФОМС	амортизация основных средств	прочие затраты
Всего	13,5	3,9	4,2	13,0
в том числе по организациям с основным видом экономической деятельности:				
сельское, лесное хозяйство, охота, рыболовство и рыбоводство	14,6	4,4	8,1	8,3
добыча полезных ископаемых	14,9	5,0	9,5	8,9
обрабатывающие производства	9,3	2,8	2,8	10,6
обеспечение электрической энергией, газом и паром; кондиционирование воздуха	14,1	4,1	5,7	7,2
водоснабжение; водоотведение, организация сбора и утилизации отходов, деятельность по ликвидации загрязнений	21,0	6,0	4,5	8,9
строительство	19,5	5,6	2,9	12,0
торговля оптовая и розничная; ремонт автотранспортных средств и мотоциклов	19,6	5,5	3,2	37,6
транспортировка и хранение	24,7	6,6	11,5	17,5

¹ Включая расходы на приобретение покупных полуфабрикатов и комплектующих изделий.

**19.18 Рентабельность проданных товаров, продукции
(работ, услуг) и активов организаций
по отдельным видам экономической деятельности**
(в процентах)

	2017
Всего по области	
рентабельность проданных товаров, продукции (работ, услуг)	5,6
рентабельность активов	3,3
Сельское, лесное хозяйство, охота, рыболовство и рыбоводство	
рентабельность проданных товаров, продукции (работ, услуг)	12,1
рентабельность активов	0,7
Добыча полезных ископаемых	
рентабельность проданных товаров, продукции (работ, услуг)	20,6
рентабельность активов	10,1
Обрабатывающие производства	
рентабельность проданных товаров, продукции (работ, услуг)	9,4
рентабельность активов	6,5
Обеспечение электрической энергией, газом и паром; кондиционирование воздуха	
рентабельность проданных товаров, продукции (работ, услуг)	6,3
рентабельность активов	1,6
Водоснабжение; водоотведение, организация сбора и утилизации отходов, деятельность по ликвидации загрязнений	
рентабельность проданных товаров, продукции (работ, услуг)	2,5
рентабельность активов	-2,5
Строительство	
рентабельность проданных товаров, продукции (работ, услуг)	3,8
рентабельность активов	1,7
Торговля оптовая и розничная; ремонт автотранспортных средств и мотоциклов	
рентабельность проданных товаров, продукции (работ, услуг)	1,4
рентабельность активов	3,8
Транспортировка и хранение	
рентабельность проданных товаров, продукции (работ, услуг)	4,9
рентабельность активов	-0,1

19.19 Структура оборотных активов организаций

(на конец года; в процентах)

	2013	2014	2015	2016	2017
Оборотные активы – всего	100	100	100	100	100
в том числе:					
запасы	31,5	30,8	30,9	32,4	34,4
дебиторская задолженность	50,8	49,2	49,4	44,6	43,5
краткосрочные финансовые вложения (за исключением денежных эквивалентов)	9,7	10,0	9,8	12,3	11,4
денежные средства и денежные эквиваленты	5,5	7,4	7,3	7,4	8,2
прочие оборотные активы	1,7	1,9	1,8	2,4	1,8

**19.20 Структура оборотных активов организаций
по отдельным видам экономической деятельности
в 2017 году**
(на конец года; в процентах)

	Оборотные активы	В том числе:			
		запасы	дебиторская задолженность	кратко-срочные финансовые вложения (за исключением денежных активов)	денежные средства и денежные эквиваленты
Всего	100	34,4	43,5	11,4	8,2
сельское, лесное хозяйство, охота, рыболовство и рыбоводство	100	54,6	29,3	10,9	4,0
добыча полезных ископаемых	100	29,1	60,2	2,7	2,0
обрабатывающие производства	100	42,8	39,8	5,2	10,7
обеспечение электрической энергией, газом и паром; кондиционирование воздуха	100	4,0	82,1	9,2	2,9
водоснабжение; водоотведение, организация сбора и утилизации отходов, деятельность по ликвидации загрязнений	100	7,1	85,3	0,4	4,4
строительство	100	25,5	47,2	10,7	14,8
торговля оптовая и розничная; ремонт автотранспортных средств и мотоциклов	100	29,0	45,0	19,1	3,2
транспортировка и хранение	100	5,1	49,6	32,0	6,7

**19.21 Отдельные показатели платежеспособности
и финансовой устойчивости организаций
по отдельным видам экономической деятельности
в 2017 году**
(на конец года; в процентах)

	Коэффициент текущей ликвидности	Коэффициент обеспеченности собственными оборотными средствами	Коэффициент автономии
Всего	124,7	-24,0	24,6
в том числе			
по организациям с			
основным видом			
экономической			
деятельности:			
сельское, лесное			
хозяйство, охота,			
рыболовство и			
рыбоводство	131,8	-36,6	31,0
добыча полезных			
ископаемых	78,9	-163,7	3,9
обрабатывающие			
производства	143,0	-9,7	25,7
обеспечение			
электрической энергией,			
газом и паром;			
кондиционирование			
воздуха	110,6	-65,6	33,8
водоснабжение;			
водоотведение,			
организация сбора и			
утилизации отходов,			
деятельность по			
ликвидации загрязнений	80,4	-127,3	13,1
строительство	115,0	-37,1	23,9
торговля оптовая и			
розничная; ремонт			
автотранспортных средств			
и мотоциклов	118,0	3,8	19,4
транспортировка и			
хранение	94,4	-65,3	16,5

**19.22 Группировка организаций
по коэффициенту текущей ликвидности (покрытия)
в 2017 году
(на конец года)**

	Коэффициент покрытия, %		
	0-99	100-200	свыше 200
Число организаций по всем видам экономической деятельности – всего	545	535	595
в % от общего числа	32,5	32,0	35,5
Кредиторская задолженность, млн. руб.	261469,9	279576,5	113154,7
в % к общей задолженности	40,0	42,7	17,3
Дебиторская задолженность, млн. руб.	119213,0	237316,1	95666,0
в % к общей задолженности	26,4	52,5	21,1

Состояние взаиморасчетов в организациях¹

19.23 Задолженность организаций²

(на конец года; млн. рублей)

	2013	2014	2015	2016	2017
Суммарная задолженность по обязательствам	843772,5	921401,2	1025435,0	1108688,9	1074750,6
в том числе: просроченная	22490,1	19423,7	57030,8	65032,9	57440,0
Из суммарной задолженности					
кредиторская задолженность	429789,7	446132,2	503508,3	626383,9	580332,1
в том числе просроченная	15838,4	14857,2	47364,6	51449,7	47331,6
задолженность по кредитам и займам	413982,7	475269,0	521926,8	482304,9	494418,5
в том числе просроченная	6651,7	4566,6	9666,2	13583,2	10108,4
Дебиторская задолженность	404812,5	400228,9	450658,9	449934,7	429280,9
в том числе просроченная	12197,2	15231,9	20345,9	23771,4	29025,8

¹ С учетом задолженности прошлых лет

² Здесь и далее сведения приведены по форме № П-3 «Сведения о финансовом состоянии организации».

**19.24 Структура суммарной задолженности
по обязательствам организаций
по отдельным видам экономической деятельности
в 2017 году**
(на конец года; в процентах)

	Сум- марная задол- женность	в том числе:		Просро- ченная задол- женность	в том числе:	
		креди- торская задол- женность	задолжен- ность по кредитам и займам		креди- торская задол- женность	задолжен- ность по кредитам и займам
Всего	100	54,0	46,0	100	82,4	17,6
в том числе по организациям с основным видом экономической деятельности:						
сельское, лесное хозяйство, охота, рыболовство и рыбоводство	100	22,7	77,3	100	58,4	41,6
добыча полезных ископаемых	100	46,7	43,3	100	82,7	17,3
обрабатывающие производства	100	52,2	47,8	100	52,3	47,7
обеспечение электрической энергией, газом и паром; кондицио- нирование воздуха	100	41,7	58,3	100	99,2	0,8
водоснабжение; водоотведение, организация сбора и утилизации отхо- дов, деятельность по ликвидации загрязнений	100	49,2	50,8	100	99,5	0,5
строительство	100	85,8	14,2	100	97,7	2,3
торговля оптовая и розничная; ремонт автотранспортных средств и мотоциклов	100	71,5	28,5	100	49,6	50,4
транспортировка и хранение	100	50,6	49,4	100	31,5	68,5

**Структура суммарной просроченной задолженности
по обязательствам организаций**
(на конец года; в процентах)

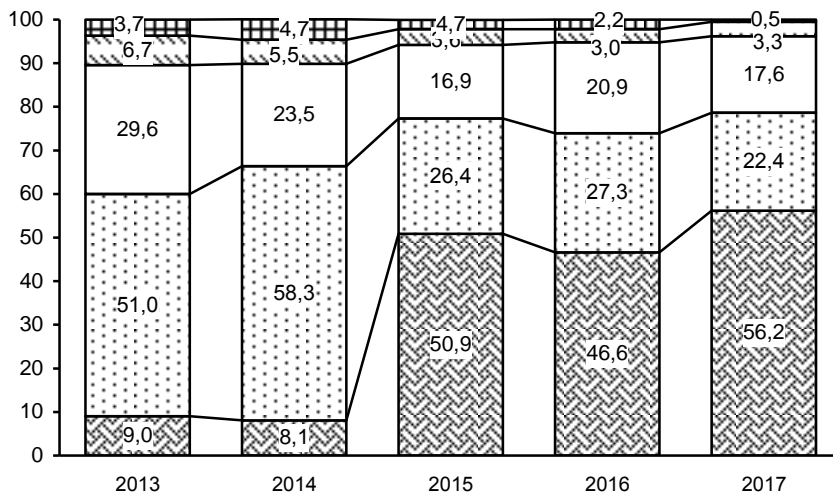

- Задолженность по платежам в государственные внебюджетные фонды
- Задолженность по платежам в бюджет
- Задолженность по полученным кредитам и займам
- Задолженность поставщикам
- Прочая задолженность

**19.25 Распределение кредиторской и дебиторской
задолженности организаций
по отдельным видам экономической деятельности
в 2017 году**
(на конец года; в процентах)

	Кредиторская задолжен- ность	в том числе: просро- ченная	Дебиторская задолжен- ность	в том числе: просро- ченная
Всего	100	100	100	100
в том числе по организациям с основным видом экономической деятельности:				
сельское, лесное хозяйство, охота, рыболовство и рыбоводство	3,5	0,1	5,0	0,9
добыча полезных ископаемых	1,8	10,1	1,6	7,7
обрабатывающие производства	44,4	18,3	45,8	29,7
обеспечение электрической энергией, газом и паром; кондициони- рование воздуха	5,7	5,7	10,3	43,4
водоснабжение; водоотведение, организация сбора и утилизации отходов, деятельность по ликвидации загрязнений	1,8	7,7	2,2	8,7
строительство	3,1	0,2	2,8	3,8
торговля оптовая и розничная; ремонт автотранспортных средств и мотоциклов	23,0	0,4	22,3	4,3
транспортировка и хранение	5,6	0,8	5,2	0,6

**19.26 Превышение кредиторской задолженности над дебиторской
в 2017 году**
(на конец года; млн. рублей)

	Млн. рублей
Дебиторская задолженность	429280,9
Кредиторская задолженность	580332,1
Превышение кредиторской задолженности над дебиторской	
всего	151051,2
в % к дебиторской задолженности	35,2

**19.27 Превышение кредиторской задолженности над дебиторской
по отдельным видам экономической деятельности
в 2017 году**
(на конец года; млн. рублей)

	Дебиторская задолжен- ность	Кредиторская задолжен- ность	Превышение кредиторской задолженности над дебиторской	
			всего	в % к дебиторской задолженности
Всего	429280,9	580332,1	151051,2	35,2
в том числе по организациям с основным видом экономической деятельности:				
сельское, лесное хозяйство, охота, рыболовство и рыбоводство	21665,1	20236,9	-1428,2	-
добыча полезных ископаемых	7069,0	10526,0	3457,0	48,9
обрабатывающие производства	196532,1	257899,6	61367,4	31,2
обеспечение электрической энергией, газом и паром; кондицио- нирование воздуха	44286,2	33058,1	-11228,1	-
водоснабжение; водоотведение, организация сбора и утилизации отходов, деятельность по ликвидации загрязнений	9406,6	10277,5	870,9	9,3
строительство	12099,4	17767,9	5668,5	46,8
торговля оптовая и розничная; ремонт автотранспортных средств и мотоциклов	95830,6	133598,4	37767,8	39,4
транспортировка и хранение	22451,8	32695,9	10244,1	45,6

19.28 Просроченная кредиторская задолженность

(на конец года; млн. рублей)

	2013	2014	2015	2016	2017
Просроченная кредиторская задолженность	15838,4	14857,2	47364,6	51449,7	47331,6
в том числе:					
поставщикам	11460,2	11315,4	15074,4	17770,6	14516,7
в бюджет	1515,9	1059,7	2080,3	1923,3	2241,5
по платежам в государственные внебюджетные фонды	830,8	916,0	1206,9	1448,3	1445,2

19.29 Просроченная кредиторская задолженность

в 2017 году

(на конец года; млн. рублей)

	Просроченная кредиторская задолженность	в том числе:		
		поставщикам	в бюджет	по платежам в государственные внебюджетные фонды
Всего	47331,6	14516,7	2241,5	1445,2
в % к итогу	100	100	100	100
в том числе по организациям с основным видом экономической деятельности				
сельское, лесное хозяйство, охота, рыболовство и рыбоводство	36,5	15,4	6,9	10,3
в % к итогу	0,1	0,1	0,3	0,7
добыча полезных ископаемых	4799,4	3411,0	175,2	453,4
в % к итогу	10,1	23,5	7,8	31,4
обрабатывающие производства	8660,2	5636,9	566,1	301,0
в % к итогу	18,3	38,8	25,3	20,8
обеспечение электрической энергией, газом и паром; кондиционирование воздуха	2684,6	1782,8	172,0	248,6
в % к итогу	5,7	12,3	7,7	17,2
водоснабжение; водоотведение, организация сбора и утилизации отходов, деятельность по ликвидации загрязнений	3640,9	2234,8	575,4	402,3
в % к итогу	7,7	15,4	25,7	27,8
строительство	74,6	74,6	-	-
в % к итогу	0,2	0,5	-	-

	Просроченная кредиторская задолженность	в том числе:		
		поставщикам	в бюджет	по платежам в государственные внебюджетные фонды

торговля оптовая и розничная; ремонт автотранспортных средств и мотоциклов

197,4 57,7 19,3 2,1

в % к итогу

0,4 0,4 0,9 0,1

транспортировка и хранение

400,8 267,8 1,1 5,0

в % к итогу

0,8 1,8 0,0 0,3

19.30 Просроченная дебиторская задолженность

(на конец года; млн. рублей)

	2013	2014	2015	2016	2017
Просроченная дебиторская задолженность	12197,2	15231,9	20345,9	23771,4	29025,8
в том числе:					
покупателей	9568,1	12761,3	16662,6	20672,9	23790,5
из нее:					
по полученным векселям	-	-	-	x	-

**19.31 Просроченная дебиторская задолженность
в 2017 году**

(на конец года; млн. рублей)

	Просроченная дебиторская задолженность	в том числе:	
		покупателей	из нее по полученным вексялям
Всего	29025,8	23790,5	-
в % к итогу	100	100	-
в том числе по организа- циям с основным видом экономической деятельности			
сельское, лесное хозяйство, охота, рыболовство и рыбоводство	251,7	244,1	-
в % к итогу	0,9	1,0	-
добыча полезных ископаемых	2222,8	2139,6	-
в % к итогу	7,7	9,0	-
обрабатывающие производства	8628,4	5562,3	-
в % к итогу	29,7	23,4	-
обеспечение электриче- ской энергией, газом и паром; кондиционирование воздуха	12583,0	11662,9	-
в % к итогу	43,4	49,0	-
водоснабжение; водоотведение, организация сбора и утилизации отходов, деятельность по ликвидации загрязнений	2513,4	1955,8	-
в % к итогу	8,7	8,2	-
строительство	1113,7	1108,2	-
в % к итогу	3,8	4,7	-
торговля оптовая и розничная; ремонт автотранспортных средств и мотоциклов	1258,5	776,6	-
в % к итогу	4,3	3,3	-
транспортировка и хранение	171,9	128,5	-
в % к итогу	0,6	0,5	-

**19.32 Задолженность покупателей и поставщикам
в 2017 году**

(на конец года, млн. рублей)

	Задолженность покупателей	в том числе просроченная		Задолженность поставщикам	в том числе просроченная	
		всего	в % от общей задолженности		всего	в % от общей задолженности

Всего 260117,5 23790,5 9,1 241202,2 14516,7 6,0

в том числе

по организациям с основным видом экономической деятельности:

Сельское, лесное хозяйство, охота, рыболовство и рыбоводство

8564,5 244,1 2,9 8058,0 15,4 0,2

Добыча полезных ископаемых

5422,1 2139,6 39,5 7752,0 3411,0 44,0

из них:

добыча прочих

полезных ископаемых

322,1 51,5 16,0 769,1 207,5 27,0

Обрабатывающие производства

110328,2 5562,3 5,0 90114,5 5636,9 6,3

из них:

производство

пищевых продуктов

8598,7 277,1 3,2 10878,4 312,0 2,9

производство

напитков

763,1 x x 298,2 x x

производство

табачных изделий

x - - x - -

производство

текстильных изделий

1485,2 - - 1570,5 - -

производство одежды

11551,7 x x 6952,3 - -

производство кожи и

изделий из кожи

47,7 - - 113,3 - -

обработка древесины

и производство

изделий из дерева и

пробки, кроме мебе-

ли, производство

изделий из соломки и

материалов для

плетения

- - - - - -

	Задолженность покупателей	в том числе просроченная		Задолженность поставщикам	в том числе просроченная	
		всего	в % от общей задолженности		всего	в % от общей задолженности
производство бумаги бумажных изделий	517,3	-	-	460,0	-	-
деятельность полиграфическая и копирование носителей информации	0,3	-	-	0,0	-	-
производство кокса и нефтепродуктов	x	-	-	6776,3	-	-
производство химических веществ и химических продуктов	904,7	x	x	426,6	x	x
производство лекарственных средств и материалов, применяемых в медицинских целях	x	-	-	85,3	-	-
производство резиновых и пластмассовых изделий	2260,7	x	x	1199,8	-	-
производство прочей неметаллической минеральной продукции	7415,5	1239,4	16,7	6808,4	1077,2	15,8
производство металлургическое	10101,6	773,2	7,7	26788,1	x	x
производство готовых металлических изделий, кроме машин и оборудования	12922,8	2250,3	17,4	5951,3	1003,9	16,9
производство компьютеров, электронных и оптических изделий	1584,9	71,9	4,5	644,7	x	x
производство электрического оборудования	369,4	5,4	1,4	527,9	-	-
производство машин и оборудования, не включенных в другие группировки	7609,4	499,7	6,6	6816,8	53,9	0,8

	Задолженность покупателей	в том числе просроченная		Задолженность поставщикам	в том числе просроченная	
		всего	в % от общей задолженности		всего	в % от общей задолженности
производство автотранспортных средств, прицепов и полуприцепов	324,9	3,1	1,0	82,1	-	-
производство прочих транспортных средств и оборудования	8507,8	135,0	1,6	10562,4	x	x
производство мебели	993,0	x	x	176,4	x	x
производство прочих готовых изделий	x	x	x	x	x	x
ремонт машин и оборудования	1648,4	25,5	1,5	1352,5	40,8	3,0
Обеспечение электрической энергией, газом и паром; кондиционирование воздуха	39078,8	11662,9	29,8	25872,4	1782,8	6,9
Водоснабжение; водоотведение, организация сбора и утилизации отходов, деятельность по ликвидации загрязнений	4946,4	1955,8	39,5	4015,9	2234,8	55,6
Строительство	8657,2	1108,2	12,8	11850,0	74,6	0,6
Торговля оптовая и розничная; ремонт автотранспортных средств и мотоциклов	57358,3	776,6	1,4	62051,5	57,7	0,1
Транспортировка и хранение	16906,3	128,5	0,8	18352,5	267,8	1,5

**19.33 Распределение по основным видам экономической
деятельности организаций, имеющих просроченную
задолженность покупателей и поставщикам
в 2017 году
(на конец года)**

	Число организаций, имеющих просроченную задолженность покупателей		Число организаций, имеющих просроченную задолженность поставщикам	
	всего	в % к общему количеству организаций	всего	в % к общему количеству организаций
Всего	219	19,2	108	9,5
Сельское, лесное хозяйство, охота, рыболовство и рыбоводство	12	9,6	5	4,0
Добыча полезных ископаемых	9	39,1	10	43,5
Обрабатывающие производства	57	24,1	28	11,8
из них:				
производство пищевых продуктов	9	23,1	4	10,3
производство напитков	1	33,3	1	33,3
производство табачных изделий	-	-	-	-
производство текстильных изделий	-	-	-	-
производство одежды	1	14,3	-	-
производство кожи и изделий из кожи	-	-	-	-
обработка древесины и производство изделий из дерева и пробки, кроме мебели, производство изделий из соломки и материалов для плетения	-	-	-	-
производство бумаги бумажных изделий	-	-	-	-
деятельность полиграфическая и копирование носителей информации	-	-	-	-

	Число организаций, имеющих просроченную задолженность покупателей		Число организаций, имеющих просроченную задолженность поставщикам	
	всего	в % к общему количеству организаций	всего	в % к общему количеству организаций
производство кокса и нефтепродуктов	-	-	-	-
производство химических веществ и химических продуктов	2	25,0	1	12,5
производство лекарственных средств и материалов, применяемых в медицинских целях	-	-	-	-
производство резиновых и пластмассовых изделий	1	7,1	-	-
производство прочей неметаллической минеральной продукции	10	33,3	4	13,3
производство металлургическое	3	37,5	2	25,0
производство готовых металлических изделий, кроме машин и оборудования	7	25,0	3	10,7
производство компьютеров, электронных и оптических изделий	3	20,0	2	13,3
производство электрического оборудования	3	42,9	-	-
производство машин и оборудования, не включенных в другие группировки	7	30,4	5	21,7
производство автотранспортных средств, прицепов и полуприцепов	1	25,0	-	-

	Число организаций, имеющих просроченную задолженность покупателей		Число организаций, имеющих просроченную задолженность поставщикам	
	всего	в % к общему количеству организаций	всего	в % к общему количеству организаций
производство прочих транспортных средств и оборудования	3	33,3	1	11,1
производство мебели	1	20,0	1	20,0
производство прочих готовых изделий	1	50,0	1	50,0
ремонт машин и оборудования	4	26,7	3	20,0
Обеспечение электрической энергией, газом и паром; кондиционирование воздуха	22	53,7	13	31,7
Водоснабжение; водоотведение, организация сбора и утилизации отходов, деятельность по ликвидации загрязнений	40	42,1	25	26,3
Строительство	12	20,0	5	8,3
Торговля оптовая и розничная; ремонт автотранспортных средств и мотоциклов	26	14,3	5	2,7
Транспортировка и хранение	11	12,2	6	6,7

20

ИНВЕСТИЦИИ

Инвестиции в нефинансовые активы

Финансовые вложения

Инвестиции в нефинансовые активы

20.1	Инвестиции в нефинансовые активы	619
20.2	Структура инвестиций в нефинансовые активы	619
20.3	Структура инвестиций в основной капитал по формам собственности по полному кругу предприятий и организаций	621
20.4	Структура инвестиций в основной капитал по источникам финансирования по полному кругу предприятий и организаций	622
20.5	Структура внебюджетных источников финансирования инвестиций в основной капитал по полному кругу предприятий и организаций	623
20.6	Инвестиции в основной капитал по видам экономической деятельности (без субъектов малого предпринимательства) в 2017 году	624
20.7	Структура инвестиций в основной капитал по видам	626

Финансовые вложения

20.8	Финансовые вложения крупных и средних организаций по видам экономической деятельности в 2017 году	628
20.9	Долгосрочные и краткосрочные финансовые вложения крупных и средних организаций	629
20.10	Долгосрочные финансовые вложения крупных и средних организаций по видам экономической деятельности в 2017 году	630
20.11	Краткосрочные финансовые вложения крупных и средних организаций по видам экономической деятельности в 2017 году	633

Раздел содержит данные об инвестициях в нефинансовые активы, информацию о финансовых инвестициях предприятий (организаций).

Инвестиции в нефинансовые активы

Инвестиции в нефинансовые активы включают в себя следующие элементы: инвестиции в основной капитал, инвестиции на приобретение земельных участков и объектов природопользования, инвестиции в нематериальные активы (патенты, лицензии, программные продукты, научно-исследовательские и опытно-конструкторские разработки), инвестиции в пополнение запасов материальных оборотных средств и т.д. Основное место в системе показателей, характеризующих их объемы и структуру, занимают инвестиции в основной капитал, которые представляют совокупность затрат, направляемых на создание и воспроизводство основных фондов (новое строительство, расширение, реконструкцию и техническое перевооружение объектов, приобретение машин, оборудования и инвентаря, на формирование основного стада, многолетние насаждения).

К инвестициям в основной капитал относятся затраты на строительные работы всех видов; затраты по монтажу оборудования, на приобретение оборудования, требующего и не требующего монтажа, предусмотренного в сметах на строительство; на приобретение производственного инструмента и хозяйственного инвентаря, включаемых в сметы на строительство; на приобретение машин и оборудования, не входящих в сметы на строительство; на прочие капитальные работы и затраты.

Инвестиции в нематериальные активы – патенты, лицензии, права пользования земельными участками, объектами природопользования, авторские права, организационные расходы, торговые марки, товарные знаки, программные продукты ноу-хау и т.д.

Инвестиции в жилища – расходы на строительство и приобретение жилых зданий, т.е. зданий, предназначенных для невременного проживания людей: жилые дома входящие в жилищный фонд (общего назначения, общежития, спальные корпуса школ-интернатов, учреждений для детей сирот, приютов для престарелых и инвалидов), жилые здания (помещения), не входящие в жилищный фонд.

Инвестиции в здания (кроме жилых) и сооружения – расходы на приобретение и строительство зданий и сооружений, которые складываются из выполненных строительных работ и приходящихся на них прочих капитальных затрат. При этом в затраты на строительство зданий включаются затраты на коммуникации внутри зданий, необходимые для его эксплуатации.

Инвестиции в машины и оборудование, инструмент, инвентарь – затраты на приобретение машин, транспортных средств, оборудования, инструмента и инвентаря (новых и бывших в употреблении) у других организаций, а также затраты на монтаж оборудования на месте его постоянной эксплуатации, проверку и испытание качества монтажа.

Данные **по видам экономической деятельности** показаны, исходя из назначения основных средств, т.е. той сферы деятельности, в которой они будут функционировать.

Данные по полному кругу предприятий и организаций в разрезе источников финансирования (за исключением средств индивидуальных застройщиков и иностранных инвестиций) приведены с учетом экспертной оценки.

Данные по инвестициям в нефинансовые активы приведены в фактически действовавших ценах.

Индексы физического объема инвестиций в основной капитал рассчитаны в сопоставимых ценах.

20.1 Инвестиции в нефинансовые активы

(в фактически действовавших ценах)

	2013	2014	2015	2016	2017
Инвестиции в нефинансовые активы – всего¹, млн. руб.	256057,6	267113,3	319576,6	301537,8	328071,5
в том числе:					
инвестиции в основной капитал по полному кругу предприятий и организаций ² , млн. руб.	253622,5	264172,8	309436,2	294480,7	324903,2
Индекс физического объема инвестиций в основной капитал (в % к предыдущему году)	118,9	102,1	104,3	89,9	108,1

20.2 Структура инвестиций в нефинансовые активы

(в процентах к итогу)

	2013	2014	2015	2016	2017
Инвестиции в нефинансовые активы – всего	100	100	100	100	100
в том числе:					
инвестиции в основной капитал по полному кругу предприятий и организаций	99,0	98,9	96,8	97,7	99,0
инвестиции в нематериальные активы ³	1,0	1,1	3,2	2,3	1,0

¹ Без учета инвестиций в пополнение запасов материальных оборотных средств и затрат на капитальный ремонт.

² Здесь и далее во всех таблицах, инвестиции в основной капитал учитываются без НДС (указание ГКС РФ от 02.07.2002 г. № ОР-10-23/3042). Инвестиции за 2017 год по полному кругу организаций приведены (до утверждения Росстатом) с учетом экспертной оценки параметров неформальной экономической деятельности.

³ По организациям без учета субъектов малого предпринимательства.

**Индексы инвестиций в основной капитал
по полному кругу предприятий и организаций
(1998 = 100)**

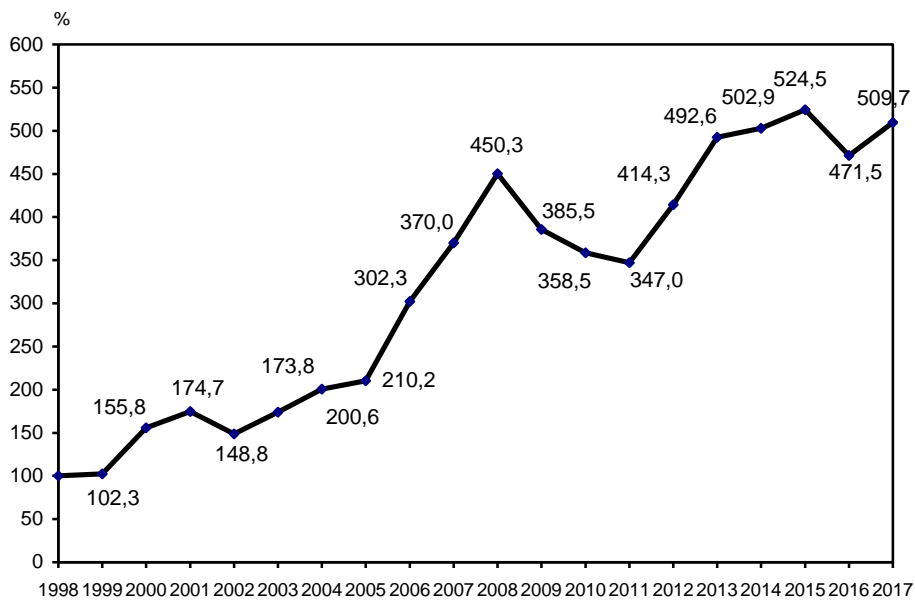

**20.3 Структура инвестиций в основной капитал
по формам собственности
по полному кругу предприятий и организаций**
(в процентах к итогу)

	2013	2014	2015	2016	2017
Инвестиции в основной капитал – всего	100	100	100	100	100
в том числе по формам собственности:					
государственная	23,1	19,9	20,5	28,8	31,6
муниципальная	5,3	5,7	5,5	4,7	5,2
общественных объединений	0,02	0,01	0,01	0,01	0,01
частная	54,8	59,2	60,9	52,3	45,4
смешанная российская (без иностранного участия)	4,0	7,4	4,0	7,1	10,2
потребительской кооперации	0,01	0,02	0,003	0,001	0,01
иностранная	8,4	5,0	3,2	3,9	4,3
смешанная с российским и иностранным участием	4,4	2,7	5,8	3,2	3,3

**20.4 Структура инвестиций в основной капитал
по источникам финансирования
по полному кругу предприятий и организаций**
(в процентах к итогу)

	2013	2014	2015	2016	2017
Инвестиции в основной капитал – всего	100	100	100	100	100
в том числе финансируемые за счет:					
бюджетных средств – всего	15,0	10,5	14,4	24,0	28,6
из них:					
федерального бюджета	9,4	3,8	8,7	19,1	22,7
бюджетов субъектов Федерации и местных бюджетов	5,6	6,7	5,7	4,9	5,9
внебюджетных средств – всего	85,0	89,5	85,6	76,0	71,4
из них:					
средств предприятий и организаций	27,1	25,4	25,8	32,5	28,0
индивидуальных застройщиков	11,8	11,4	12,1	11,7	10,9

**20.5 Структура внебюджетных источников финансирования
инвестиций в основной капитал
по полному кругу предприятий и организаций**

	2013	2014	2015	2016	2017
--	------	------	------	------	------

Млн. рублей

Внебюджетные средства – всего	215591,6	236332,5	265047,0	223802,4	231887,8
в том числе за счет:					
собственных финансовых средств	68711,7	67109,7	79971,6	95705,3	90941,8
заемных средств	8491,2	11744,8	17156,8	6419,8	5597,0
привлеченных средств	105398,6	126031,0	129917,4	85218,0	96236,7
внебюджетных фондов	413,2	677,2	483,4	276,5	375,3
иностранных инвестиций	2746,6	750,4	155,9	1822,2	3436,1
средств индивидуальных застройщиков	29830,3	30019,4	37361,9	34360,6	35300,9

В процентах к итогу

Внебюджетные средства – всего	100	100	100	100	100
в том числе за счет:					
собственных финансовых средств	31,9	28,4	30,2	42,8	39,2
заемных средств	3,9	5,0	6,5	2,9	2,4
привлеченных средств	48,9	53,3	49,0	38,1	41,5
внебюджетных фондов	0,2	0,3	0,2	0,1	0,2
иностранных инвестиций	1,3	0,3	0,1	0,8	1,5
средств индивидуальных застройщиков	13,8	12,7	14,1	15,3	15,2

**20.6 Инвестиции в основной капитал
по видам экономической деятельности
(без субъектов малого предпринимательства) в 2017 году**
(в фактически действовавших ценах)

	Млн. рублей	В % к итогу
Инвестиции в основной капитал	233619,0	100,0
в том числе по видам экономической деятельности:		
Сельское, лесное хозяйство, охота, рыболовство и рыбоводство	9871,9	4,2
Добыча полезных ископаемых	2668,6	1,1
из них:		
добыча угля	2364,1	1,0
добыча прочих полезных ископаемых	278,8	0,1
Обрабатывающие производства	31784,8	13,6
в том числе:		
производство пищевых продуктов	9780,8	4,2
производство напитков	678,0	0,3
производство табачных изделий	334,3	0,1
производство текстильных изделий	1125,0	0,5
производство одежды	595,4	0,3
производство бумаги и бумажных изделий	256,4	0,1
производство кокса и нефтепродуктов	156,9	0,1
производство химических веществ и химических продуктов	1934,8	0,8
производство резиновых и пластмассовых изделий	1290,7	0,6
производство прочей неметаллической минеральной продукции	1488,7	0,6
производство металлургическое	3395,2	1,5
производство готовых металлических изделий, кроме машин и оборудования	3377,1	1,4
производство компьютеров, электронных и оптических изделий	228,8	0,1
производство электрического оборудования	78,1	0,0
производство машин и оборудования, не включенных в другие группировки	1801,5	0,8
производство прочих транспортных средств и оборудования	4781,1	2,0
производство мебели	166,1	0,1

Инвестиции

Продолжение

	Млн. рублей	В % к итогу
Обеспечение электрической энергией, газом и паром; кондиционирование воздуха	36479,9	15,6
из них:		
производство, передача и распределение электроэнергии	32576,6	13,9
Водоснабжение; водоотведение, организация сбора и утилизации отходов, деятельность по ликвидации загрязнений	5484,9	2,3
Строительство	2031,4	0,9
Оптовая и розничная торговля; ремонт автотранспортных средств, мотоциклов	9695,6	4,2
из них:		
оптовая торговля, кроме торговли автотранспортными средствами и мотоциклами	5620,2	2,4
розничная торговля, кроме торговли автотранспортными средствами и мотоциклами	3847,5	1,6
Транспортировка и хранение	68854,6	29,5
Деятельность гостиниц и предприятий общественного питания	351,0	0,2
Деятельность в области информации и связи	7785,3	3,3
Деятельность финансовая и страховая	1597,9	0,7
Деятельность по операциям с недвижимым имуществом	12276,7	5,6
Деятельность профессиональная, научная и техническая	2800,0	1,2
Деятельность административная и сопутствующие дополнительные услуги	976,0	0,4
Государственное управление и обеспечение военной безопасности; социальное обеспечение	25494,4	10,9
Образование	4261,2	1,8
Деятельность в области здравоохранения и социальных услуг	3254,3	1,4
Деятельность в области культуры, спорта, организации досуга и развлечений	7909,1	3,4
Предоставление прочих видов услуг	41,4	0,0

Инвестиции

20.7 Структура инвестиций в основной капитал по видам (по полному кругу предприятий и организаций; в процентах к итогу)

	2013	2014	2015	2016	2017
Инвестиции в основной капитал – всего	100	100	100	100	100
в том числе в:					
жилища	22,5	20,5	21,3	20,2	21,1
здания (кроме жилых) и сооружения	39,7	42,4	45,4	41,6	41,9
машины, оборудование, транспортные средства	36,2	33,7	29,2	34,8	34,8
прочие	1,6	3,4	4,2	3,4	2,2

Финансовые вложения

Раздел представляет информацию о финансовых инвестициях организаций.

Финансовые вложения – долгосрочные и краткосрочные инвестиции организаций в ценные бумаги других организаций, процентные облигации государственных и местных займов, в уставные (складочные) капиталы других организаций, созданных на территории страны и за ее пределами, а также предоставленные другим организациям (юридическим лицам) займы.

**20.8 Финансовые вложения крупных и средних организаций
по видам экономической деятельности
в 2017 году**

	Млн. рублей
Всего	359451,6
в том числе по видам экономической деятельности:	
сельское, лесное хозяйство, охота, рыболовство и рыбоводство	14770,4
добыча полезных ископаемых	5362,0
обрабатывающие производства	137963,6
обеспечение электрической энергией, газом и паром; кондиционирование воздуха	24170,1
водоснабжение; водоотведение, организация сбора и утилизации отходов, деятельность по ликвидации загрязнений	580,4
строительство	8918,7
торговля оптовая и розничная; ремонт автотранспортных средств и мотоциклов	105947,7
транспортировка и хранение	25447,7
деятельность гостиниц и предприятий общественного питания	-
деятельность в области информации и связи	570,8
деятельность финансовая и страховая	9015,6
деятельность по операциям с недвижимым имуществом	3632,7
деятельность профессиональная, научная и техническая	16807,2
деятельность административная и сопутствующие дополнительные услуги	6122,1
государственное управление и обеспечение военной безопасности; социальное обеспечение	-
образование	x
деятельность в области здравоохранения и социальных услуг	25,5
деятельность в области культуры, спорта, организации досуга и развлечений	x
предоставление прочих видов услуг	-

**20.9 Долгосрочные и краткосрочные финансовые
вложения крупных и средних организаций**
(млн. рублей)

	2013	2014	2015	2016	2017
Долгосрочные финансовые вложения	20062,2	30576,3	24103,2	29473,7	35705,1
в том числе:					
в паи и акции и другие формы участия	8968,2	13582,3	9557,7	16379,9	16685,9
в долговые ценные бумаги и депозитные сертификаты	162,2	162,3	1309,2	1199,6	1391,7
предоставленные займы	10067,5	16004,0	12494,8	11823,9	17337,7
банковские вклады	-	151,5	33,0	15,1	89,8
прочие долгосрочные финансовые вложения	864,4	676,3	708,6	55,2	200,0
Краткосрочные финансовые вложения	150314,6	176270,6	279712,8	262736,4	323746,5
в том числе:					
в паи и акции и другие формы участия	1326,3	1071,2	60,1	1950,8	2264,3
в долговые ценные бумаги и депозитные сертификаты	21330,8	5943,9	3327,5	9854,1	8801,5
предоставленные займы	86816,1	78784,8	112642,3	157525,9	164005,2
банковские вклады	-	72127,5	157957,7	91668,9	148434,4
прочие краткосрочные финансовые вложения	40841,4	18343,4	5725,1	1736,7	241,2

**20.10 Долгосрочные финансовые вложения
крупных и средних организаций
по видам экономической деятельности
в 2017 году**
(млн. рублей)

	Долго-срочные финан-совые вложения	в том числе:					прочие долго-срочные финан-совые вложения
		в паи и акции и другие формы участия	в долговые ценные бумаги и депозитные сертификаты	предо-ставлен-ные займы	банков-ские вклады		
Всего	35705,1	16685,9	1391,7	17337,7	89,8	200,0	
в том числе по видам экономической деятельности:							
сельское, лесное хозяйство, охота, рыболовство и рыбоводство	1470,2	271,1	x	961,7	-	x	
добыча полезных ископаемых	x	-	-	x	-	-	
обрабатывающие производства	20167,4	10593,0	x	9183,2	x	-	
обеспечение электрической энергией, газом и паром; кондиционирование воздуха	2876,1	x	-	x	x	-	
водоснабжение; водоотведение, организация сбора и утилизации отходов, деятельность по ликвидации загрязнений	x	-	-	x	-	-	
строительство	636,2	636,2	-	-	-	-	
торговля оптовая и розничная; ремонт автотранспортных средств и мотоциклов	3263,8	515,3	x	2551,0	x	x	

Инвестиции

Продолжение

	Долгосрочные финансовые вложения	в том числе:					прочие долгосрочные финансовые вложения
		в паи и акции и другие формы участия	в долговые ценные бумаги и депозитные сертификаты	предоставленные займы	банковские вклады		
транспортировка и хранение	2658,5	x		x	1228,1	-	-
деятельность гостиниц и предприятий общественного питания	-	-		-	-	-	-
деятельность в области информации и связи	-	-		-	-	-	-
деятельность финансовая и страховая	x	-		x	-	-	-
деятельность по операциям с недвижимым имуществом	826,0	43,3		x	x	-	-
деятельность профессиональная, научная и техническая	x	x		x	x	-	-
деятельность административная и сопутствующие дополнительные услуги	161,1	x		-	x	-	x
государственное управление и обеспечение военной безопасности; социальное обеспечение	-	-		-	-	-	-

Инвестиции

Продолжение

	Долгосрочные финансовые вложения	в том числе:				
		в паи и акции и другие формы участия	в долговые ценные бумаги и депозитные сертификаты	предоставленные займы	банковские вклады	прочие долгосрочные финансовые вложения
образование	-	-	-	-	-	-
деятельность в области здравоохранения и социальных услуг	-	-	-	-	-	-
деятельность в области культуры, спорта, организации досуга и развлечений	-	-	-	-	-	-
предоставление прочих видов услуг	-	-	-	-	-	-

**20.11 Краткосрочные финансовые вложения
крупных и средних организаций
по видам экономической деятельности
в 2017 году**
(млн. рублей)

	Кратко- срочные финан- совые вложения	в том числе:					прочие кратко- срочные финан- совые вложе- ния
		в паи и акции и другие формы участия	в долговые ценные бумаги и депозитные сертификаты	предо- ставлен- ные займы	банков- ские вклады		
Всего	323746,5	2264,3	8801,5	164005,2	148434,4	241,2	
том числе по видам экономической деятельности:							
сельское, лесное хозяйство, охота, рыболовство и рыбоводство	13300,2	x	x	6190,8	7082,1	-	
добыча полезных ископаемых	5360,2	-	-	140,2	x	x	
обрабатывающие производства	117796,2	-	2499,5	31659,5	83632,9	4,2	
обеспечение электрической энергией, газом и паром; кондицио- нирование воздуха	21294,0	-	-	18262,7	x	x	
водоснабжение; водоотведение, организация сбора и утилизации отходов, деятельность по ликвидации загрязнений	580,2	-	-	x	x	x	
строительство	8282,5	x	x	1255,8	5913,0	x	

Инвестиции

Продолжение

	Кратко-срочные финансовые вложения	в том числе:					прочие кратко-срочные финансовые вложения
		в паи и акции и другие формы участия	в долговые ценные бумаги и депозитные сертификаты	предоставленные займы	банковские вклады		
торговля оптовая и розничная; ремонт автотранспортных средств и мотоциклов	102683,9	x	2370,8	78786,9	21469,4	x	
транспортировка и хранение	22789,1	-	-	15200,8	7588,3	-	
деятельность гостиниц и предприятий общественного питания	-	-	-	-	-	-	
деятельность в области информации и связи	570,8	-	-	x	x	-	
деятельность финансовая и страховая	8978,8	x	x	x	x	-	
деятельность по операциям с недвижимым имуществом	2806,7	x	x	1506,5	1112,2	x	
деятельность профессиональная, научная и техническая	13200,3	x	x	2615,5	8687,4	-	
деятельность административная и сопутствующие дополнительные услуги	5960,9	-	-	x	x	x	

Инвестиции

Продолжение

	Кратко-срочные финансовые вложения	в том числе:					прочие кратко-срочные финансовые вложения
		в паи и акции и другие формы участия	в долговые ценные бумаги и депозитные сертификаты	предоставленные займы	банковские вклады		

государственное управление и обеспечение военной безопасности; социальное обеспечение

- - - - - - -

образование

x - - - x -

деятельность в области здравоохранения и социальных услуг

25,5 - - x x -

деятельность в области культуры, спорта, организации досуга и развлечений

x - - x - -

предоставление прочих видов услуг

- - - - - -

21

ЦЕНЫ И ТАРИФЫ

*Уровень и динамика цен на
потребительском рынке*

Уровень и динамика цен на рынке жилья

*Уровень и динамика цен в производственном
секторе*

21.1	Индексы потребительских цен и цен производителей	643
21.2	Индексы потребительских цен и цен производителей в 2017 году	644
Уровень и динамика цен на потребительском рынке		
21.3	Индексы потребительских цен (тарифов) на товары и услуги в 2017 году	646
21.4	Индексы потребительских цен на отдельные группы товаров	648
21.5	Индексы потребительских цен (тарифов) на отдельные группы услуг	650
21.6	Индексы потребительских цен (тарифов) на услуги связи	651
21.7	Средние потребительские цены на отдельные виды продовольственных товаров	652
21.8	Стоимость условного (минимального) набора продуктов питания в 2017 году	654
21.9	Средние потребительские цены на отдельные виды непродовольственных товаров	655
21.10	Средние цены (тарифы) на отдельные виды услуг	657
Уровень и динамика цен на рынке жилья		
21.11	Индексы цен на первичном и вторичном рынках жилья	660
21.12	Средние цены на первичном и вторичном рынках жилья в 2017 году	660
Уровень и динамика цен в производственном секторе		
21.13	Индексы цен производителей по видам экономической деятельности	661
21.14	Индексы цен производителей по видам экономической деятельности в 2017 году	666
21.15	Индексы цен производителей на отдельные виды промышленных товаров в 2017 году	668
21.16	Средние цены производителей на отдельные виды промышленных товаров за 2017 год	670
21.17	Индексы цен на приобретенные основные виды топливно-энергетических ресурсов	671
21.18	Индексы цен на приобретенные промышленными организациями отдельные виды зерна для основного производства	672

21.19	Средние цены на приобретенные промышленными организациями отдельные виды зерна для основного производства	672
21.20	Индексы цен производителей сельскохозяйственной продукции	673
21.21	Средние цены производителей сельскохозяйственной продукции	675
21.22	Индексы цен на продукцию (затраты, услуги) инвестиционного назначения	676
21.23	Индексы цен на продукцию (затраты, услуги) инвестиционного назначения по видам экономической деятельности в 2017 году	677
21.24	Индексы тарифов на грузовые перевозки основными видами транспорта	678
21.25	Индексы тарифов на услуги связи для юридических лиц	678

Раздел содержит статистические данные об уровнях и индексах цен (тарифов) на потребительском рынке, в производственном секторе экономики, а также на рынке жилья.

Органами статистики разрабатывается система индексов цен, в которую входят: индекс потребительских цен (тарифов) на товары и услуги, индекс цен на первичном и вторичном рынках жилья, индекс цен производителей промышленных товаров, индекс цен на приобретенные промышленными организациями отдельные виды товаров, индекс цен производителей сельскохозяйственной продукции, сводный индекс цен на продукцию (затраты, услуги) инвестиционного назначения, индекс тарифов на грузовые перевозки, индекс тарифов на услуги связи для юридических лиц. Индексы рассчитываются по данным наблюдения за уровнем цен (тарифов) на товары и услуги по выборочной совокупности базовых организаций всех типов и форм собственности по набору товаров (услуг)-представителей.

Индекс потребительских цен (ИПЦ) характеризует изменение во времени общего уровня цен на товары и услуги, приобретаемые населением для непроизводственного потребления. Он измеряет отношение стоимости фиксированного перечня товаров и услуг в ценах текущего периода к его стоимости в ценах базисного периода.

Расчет ИПЦ производится на базе информации, полученной из двух источников:

- данных об изменении цен, полученных методом регистрации цен и тарифов на потребительском рынке;
- данных о структуре фактических потребительских расходов населения за два предыдущих года.

Индекс потребительских цен является важнейшим показателем, характеризующим уровень инфляции.

Индексы цен на первичном и вторичном рынках жилья рассчитываются на основе зарегистрированных цен на вновь построенные квартиры и на квартиры функционирующего жилого фонда, находящиеся в собственности, если они являются объектами совершения рыночных сделок.

При регистрации цен на квартиры учитываются их количественные и качественные характеристики.

Индексы цен производителей промышленных товаров характеризуют изменение цен во времени при неизменной структуре производства и рассчитываются на основании регистрации цен на товары (услуги)-представители в базовых организациях, отобранных для сбора ценовой информации. Цены производителей представляют собой фактически сложившиеся на момент регистрации цены на произведенные и отгруженные товары (оказанные услуги), предназначенные для реализации на внутреннем рынке (без налога на добавленную стоимость, акциза и других налогов, не входящих в

себестоимость, без стоимости транспортировки до потребителя), с учетом всех категорий потребителей.

Рассчитанные по товарам (услугам)-представителям индексы цен производителей последовательно агрегируются в индексы цен соответствующих видов, групп, классов, разделов экономической деятельности по классификатору ОКВЭД-2.

Индексы цен на приобретенные промышленными организациями основные виды топливно-энергетических ресурсов рассчитываются на основании регистрации цен на товары-представители по установленной номенклатуре. Построение индексов цен приобретения осуществляется по сопоставимому кругу видов товаров в отчетном и базисном периодах и предусматривает систему взвешивания на основе данных о количестве приобретенной продукции за предыдущий год.

Индексы цен на приобретенное промышленными организациями зерно для основного производства рассчитываются на основе зарегистрированных цен на зерновые, зернобобовые и масличные культуры, предназначенные для промышленной переработки.

Наблюдение ведется по выборочному кругу промышленных организаций, приобретающих зерно для основного производства у отечественных производителей.

Средние цены приобретения зерна включают, помимо цены производства, налоги, наценку торгово-посреднических структур, а также затраты, связанные с организацией закупки, продажи, хранения и доставки зерна.

Построение индексов цен приобретения зерна предусматривает использование в качестве весов данных о количестве приобретения наблюдаемых видов культур в натуральном выражении за базисный период.

Индексы цен производителей сельскохозяйственной продукции исчисляются на основании регистрации в отобранных для наблюдения сельскохозяйственных организациях цен на основные виды товаров-представителей, реализуемых заготовительным, перерабатывающим организациям, на рынке, через собственную торговую сеть, населению непосредственно с транспортных средств, на ярмарках, биржах, аукционах, организациям, коммерческим структурам и т.п. Цены производителей сельскохозяйственной продукции приводятся с учетом надбавок и скидок за качество реализованной продукции без расходов на транспортировку, экспедирование, погрузку и разгрузку продукции, а также без налога на добавленную стоимость.

Сводный индекс цен на продукцию (затраты, услуги) инвестиционного назначения рассчитывается как агрегированный показатель из индексов цен производителей на строительную продукцию, приобретения машин и оборудования инвестиционного назначения и на прочую продукцию (затраты, услуги) инвестиционного назначения, взвешенных по доле этих элементов в общем объеме инвестиций в основной капитал.

Индекс цен производителей на строительную продукцию формируется из индексов цен на строительно-монтажные работы и на прочие затраты, включенные в сводный сметный расчет строительства, взвешенных по доле этих элементов в общем объеме инвестиций в жилища, здания и сооружения. Расчет индекса цен на строительно-монтажные работы проводится на основе данных формы отчетности о ценах на материалы, детали и конструкции, приобретенные базовыми подрядными организациями, а также на базе технологических моделей, разработанных по видам экономической деятельности с учетом территориальных особенностей строительства.

Индекс цен приобретения машин и оборудования инвестиционного назначения исчисляется по данным об изменении цен производителей этого оборудования, а также транспортных расходов, ставки налога на добавленную стоимость и других расходов.

Индекс цен на прочую продукцию (затраты, услуги) инвестиционного назначения определяется из индексов цен на основные составляющие этих работ (проектно-изыскательские работы, затраты на разведочное бурение, на формирование рабочего, продуктивного и племенного стада и другие затраты).

Индексы тарифов на грузовые перевозки характеризуют изменение за текущий период тарифов на грузовые перевозки без учета изменения за этот период структуры перевезенных грузов по разнообразным признакам. Сводный индекс тарифов на грузовые перевозки рассчитывается из индексов тарифов на перевозку грузов отдельными видами транспорта. В качестве весов используются доходы соответствующего вида транспорта от перевозок грузов за базисный период. По каждому виду транспорта регистрируются тарифы на услуги-представители. За услугу–представитель принимается перевозка одной тонны массового груза определенным видом транспорта на фиксированное расстояние. Обследование тарифов осуществляется по выборочной совокупности транспортных организаций.

Индекс тарифов на услуги связи для юридических лиц характеризует изменение тарифов на услуги связи для бюджетных и коммерческих организаций, оказанные как по свободным тарифам, так и по регулируемым на федеральном уровне, без учета льгот по предоставлению услуг связи организациями и без налога на добавленную стоимость.

При расчете сводных индексов тарифов в качестве весов используются данные о доходах от услуг связи за предыдущий год.

21.1 Индексы потребительских цен и цен производителей (в процентах)

	2013	2014	2015	2016	2017
декабрь к декабрю предыдущего года					
Индекс потребительских цен	106,6	111,8	112,1	105,2	101,6
Индекс цен производителей промышленных товаров ¹	103,5	106,8	111,5	106,0	100,1
Индекс цен производителей сельскохозяйственной продукции	96,4	106,7	116,1	96,5	91,1
Сводный индекс цен на продукцию (затраты, услуги) инвестиционного назначения	102,2	110,9	111,9	100,8	101,7
Индекс тарифов на грузовые перевозки	104,0	106,8	113,1	106,7	103,6
к предыдущему году					
Индекс потребительских цен	107,0	108,2	115,0	106,6	103,3
Индекс цен производителей промышленных товаров ¹	104,4	103,2	111,9	107,0	101,5
Индекс цен производителей сельскохозяйственной продукции	114,9	99,4	118,0	105,9	93,5
Сводный индекс цен на продукцию (затраты, услуги) инвестиционного назначения	103,0	103,8	114,7	106,1	101,0
Индекс тарифов на грузовые перевозки	102,5	102,6	116,1	109,0	102,9

¹ В целях обеспечения сопоставимости ранее опубликованные данные за 2013-2016 гг. пересчитаны в соответствии с группировками ОКВЭД2.

**21.2 Индексы потребительских цен и цен производителей
в 2017 году
(в процентах)**

	Индекс потреби- тельских цен	Индекс цен произво- дителей промыш- ленных товаров	Индекс цен произво- дителей сельскохо- зяйственной продукции	Сводный индекс цен на продук- цию (затра- ты, услуги) инвести- ционного назначения	Индекс тарифов на грузовые перевозки
--	---------------------------------------	---	---	---	---

К предыдущему месяцу

Январь	100,5	99,6	99,2	100,8	102,4
Февраль	100,2	98,4	99,0	100,8	101,6
Март	100,1	100,1	99,9	98,2	99,96
Апрель	100,6	99,4	99,6	100,1	99,5
Май	101,1	99,9	97,9	100,7	100,1
Июнь	100,5	99,4	99,5	100,5	100,2
Июль	99,3	99,9	99,2	100,5	99,9
Август	99,1	101,2	99,1	100,8	100,0
Сентябрь	99,7	101,1	99,3	98,7	99,96
Октябрь	100,2	99,98	99,4	100,2	99,96
Ноябрь	100,1	100,9	99,0	100,0	100,1
Декабрь	100,3	100,2	99,9	100,5	99,95

К декабрю предыдущего года

Январь	100,5	99,6	99,2	100,8	102,4
Февраль	100,7	98,0	98,2	101,6	104,1
Март	100,7	98,1	98,1	99,7	104,0
Апрель	101,3	97,5	97,7	99,8	103,5
Май	102,5	97,4	95,6	100,5	103,6
Июнь	103,0	96,8	95,1	101,0	103,7
Июль	102,3	96,8	94,3	101,5	103,7
Август	101,4	97,9	93,4	102,3	103,7
Сентябрь	101,1	99,0	92,7	101,0	103,6
Октябрь	101,3	99,0	92,2	101,2	103,6
Ноябрь	101,4	99,9	91,2	101,2	103,7
Декабрь	101,6	100,1	91,1	101,7	103,6

Индексы потребительских цен и цен производителей
(декабрь к декабрю предыдущего года; в процентах)



Уровень и динамика цен на потребительском рынке

21.3 Индексы потребительских цен (тарифов) на товары и услуги в 2017 году (в процентах)

	Все товары и услуги	в том числе:		
		продоволь- ственные товары	непродоволь- ственные товары	услуги

К предыдущему месяцу

Январь	100,5	100,8	100,4	100,03
Февраль	100,2	100,2	100,2	100,2
Март	100,1	99,95	100,3	99,9
Апрель	100,6	101,2	100,2	100,2
Май	101,1	102,5	100,2	100,3
Июнь	100,5	101,0	99,8	100,7
Июль	99,3	97,5	99,9	101,5
Август	99,1	97,5	100,1	100,3
Сентябрь	99,7	98,8	100,1	100,6
Октябрь	100,2	99,9	100,3	100,4
Ноябрь	100,1	100,03	100,2	100,01
Декабрь	100,3	100,3	100,2	100,3

К декабрю предыдущего года

Январь	100,5	100,8	100,4	100,03
Февраль	100,7	101,0	100,6	100,3
Март	100,7	101,0	100,9	100,2
Апрель	101,3	102,2	101,1	100,4
Май	102,5	104,8	101,3	100,6
Июнь	103,0	105,8	101,1	101,3
Июль	102,3	103,2	101,0	102,8
Август	101,4	100,6	101,0	103,1
Сентябрь	101,1	99,4	101,1	103,8
Октябрь	101,3	99,3	101,5	104,2
Ноябрь	101,4	99,3	101,6	104,2
Декабрь	101,6	99,6	101,8	104,5

Индексы потребительских цен (тарифов) на товары и услуги в 2017 году

В процентах к предыдущему месяцу

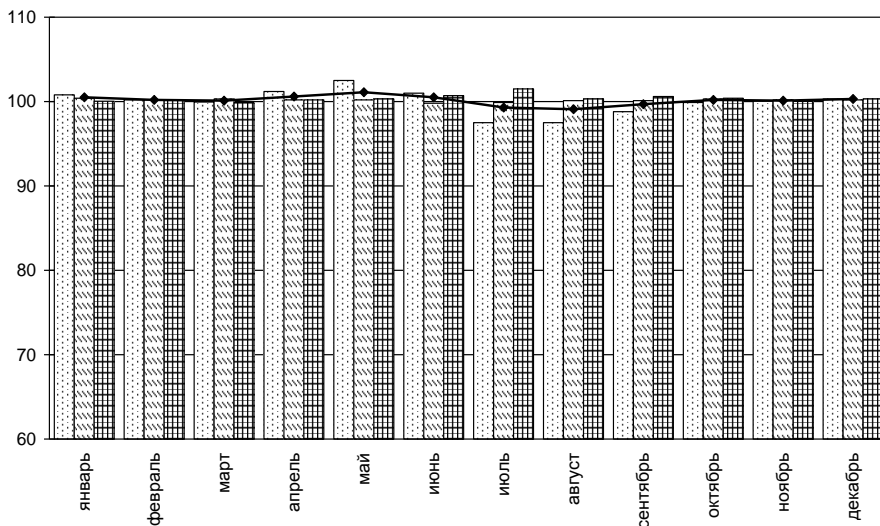

В процентах к декабрю предыдущего года

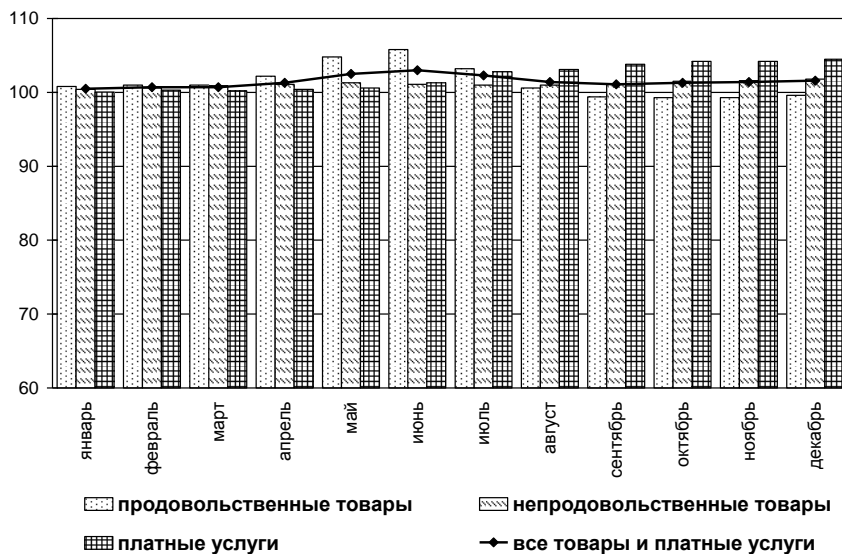

продовольственные товары
 непродовольственные товары
 платные услуги
 все товары и платные услуги

21.4 Индексы потребительских цен на отдельные группы товаров (декабрь к декабрю предыдущего года; в процентах)

	2013	2014	2015	2016	2017
Все товары	106,4	112,3	114,2	105,4	100,6
Продовольственные товары – всего	108,0	116,1	113,6	103,8	99,6
Мясо и птица	95,8	122,7	102,0	101,6	95,1
Колбасные изделия и продукты из мяса и птицы	103,5	117,2	108,4	101,6	104,1
Мясные консервы	103,0	115,5	127,1	104,2	100,9
Рыбопродукты	104,7	115,5	122,6	105,7	101,5
Масло сливочное	118,2	115,3	110,1	122,4	105,4
Масло подсолнечное	97,3	106,7	131,2	104,7	91,2
Молоко и молочная продукция	113,0	115,5	112,9	108,4	105,0
Сыр	115,5	120,9	109,7	109,6	103,4
Яйца	127,6	107,3	109,6	94,4	83,4
Сахар–песок	101,6	145,2	113,7	91,1	72,8
Кондитерские изделия	104,7	111,5	122,3	105,7	100,1
Хлеб и хлебобулочные изделия	106,4	106,3	116,3	107,9	101,1
Крупа и бобовые	103,2	145,8	112,4	99,1	89,8
Макаронные изделия	105,0	107,9	118,8	104,9	98,2
Картофель	156,8	114,0	77,6	92,9	108,0
Овощи	119,7	122,7	113,3	87,6	92,7
Фрукты и цитрусовые	98,6	120,7	130,5	98,7	97,4
Алкогольные напитки	116,4	115,1	112,3	105,2	102,8

	2013	2014	2015	2016	2017
Непродовольственные товары – всего	104,6	108,1	114,8	107,2	101,8
Ткани хлопчатобумажные	106,5	112,1	121,1	110,3	101,3
Ткани шерстяные	107,5	110,7	128,1	103,5	100,6
Ткани шёлковые	105,7	105,9	118,5	103,8	101,8
Одежда и белье	105,1	106,3	113,1	107,6	101,0
Меха и меховые изделия	102,5	105,4	111,9	108,1	95,8
Трикотажные изделия	104,1	105,8	113,2	107,5	101,1
Чулочно-носочные изделия	104,6	107,2	117,0	107,8	101,5
Обувь кожаная, текстильная и комбинированная	104,5	106,0	117,7	109,3	103,4
Резиновая обувь	104,8	106,4	116,3	107,1	109,1
Моющие и чистящие средства	104,8	108,6	124,4	105,5	101,0
Парфюмерно-косметические товары	103,6	109,0	123,6	110,8	104,4
Галантерея	104,9	108,0	113,6	107,6	102,1
Табачные изделия	126,5	127,7	124,9	118,5	111,6
Телерадиотовары	101,3	105,8	125,6	106,6	98,7
Электротовары и другие бытовые приборы	101,1	107,9	123,6	107,9	100,1
Строительные материалы	100,9	104,0	108,3	104,7	101,9
Мебель	100,6	104,7	107,6	104,7	102,0
Часы	106,2	105,3	111,2	109,7	102,8
Ювелирные изделия	105,2	107,3	114,8	110,2	102,9
Печатные издания	108,8	111,7	111,8	110,1	106,6
Медикаменты	111,8	112,4	119,8	108,3	97,2
Бензин автомобильный	105,3	110,4	104,9	105,7	107,1

21.5 Индексы потребительских цен (тарифов) на отдельные группы услуг

(декабрь к декабрю предыдущего года; в процентах)

	2013	2014	2015	2016	2017
Услуги - всего	107,1	110,6	106,1	104,6	104,5
в том числе:					
бытовые услуги	106,0	107,1	106,5	103,3	101,9
услуги пассажирского транспорта	106,9	108,0	105,8	105,0	110,3
услуги связи	103,2	102,5	102,8	105,6	105,8
жилищно-коммунальные услуги	107,1	112,9	105,0	104,2	103,0
жилищные	102,1	135,1	101,7	104,7	101,3
коммунальные	109,2	104,1	106,4	104,0	103,7
услуги дошкольного воспитания	130,3	103,8	122,4	117,0	102,4
услуги среднего образования	108,1	105,8	110,2	105,5	103,7
услуги высшего образования	107,8	105,2	105,9	104,3	109,6
услуги организаций культуры	104,9	111,1	107,3	106,7	100,1
санаторно-оздоровительные услуги	132,3	109,9	102,3	119,4	118,0
медицинские услуги	107,6	107,7	107,1	108,8	103,9
услуги физической культуры и спорта	102,4	104,0	101,9	100,5	104,7
услуги правового характера	105,4	107,9	115,6	125,1	107,2

21.6 Индексы потребительских цен (тарифов) на услуги связи

(декабрь к декабрю предыдущего года; в процентах)

	2013	2014	2015	2016	2017
Услуги связи – всего	103,2	102,5	102,8	105,6	105,8
из них					
почтовой связи	109,6	105,3	113,3	111,8	115,8
городской телефонной связи	107,7	105,7	105,2	102,4	103,4
междугородной телефонной связи	100,0	100,0	100,0	100,0	100,0
телеграфной связи ¹	106,3	105,3	104,0	107,1	-
проводного вещания	110,0	100,0	109,1	156,3	120,0
беспроводной радиосвязи	100,9	100,0	103,7	107,5	110,8
услуги по подключению к сети Интернет	101,3	103,8	97,7	100,8	97,2

¹ С 2017 года данный вид услуг связи не наблюдается.

21.7 Средние потребительские цены на отдельные виды продовольственных товаров

(на конец года; руб. за кг)

	2013	2014	2015	2016	2017
Говядина (кроме бескостного мяса)	236,25	263,12	304,18	305,20	311,91
Свинина (кроме бескостного мяса)	218,73	283,44	274,68	277,03	258,03
Куры охлаждённые и мороженые ¹	101,64	134,00	124,15	129,56	112,77
Колбаса варёная 1 сорта	185,72	-	-	-	-
Колбаса вареная ²	-	265,76	294,23	298,13	314,04
Консервы мясные ³ , 350 г	73,85	85,26	108,93	113,49	113,96
Рыба мороженая, разделанная (кроме лососевых пород)	142,14	183,38	227,46	237,89	227,36
Рыба солёная, маринованная, копчёная	230,83	264,23	323,47	356,95	384,69
Консервы рыбные натуральные и с добавлением масла, 350 г	66,70	74,62	96,78	108,93	115,97
Масло сливочное	263,31	303,62	335,26	409,13	426,02
Масло подсолнечное	72,59	77,05	101,84	106,70	96,72
Молоко питьевое цельное пастеризованное 2,5%-3,2% жирности, за 1 л	39,11	44,37	48,81	49,45	51,39
Сыры сычужные твёрдые и мягкие	296,64	362,95	396,55	432,08	446,41
Яйца куриные, за десяток	55,85	59,91	65,65	62,10	51,54
Сахар-песок	30,17	43,81	49,78	45,37	32,80

Цены и тарифы

Продолжение

	2013	2014	2015	2016	2017
Чай чёрный байховый	441,43	512,58	698,80	799,22	792,36
Мука пшеничная	27,20	28,27	30,37	32,31	30,97
Хлеб и булочные изделия из пшеничной муки высшего сорта	38,04	40,53	46,69	50,35	50,85
Рис шлифованный	37,74	49,06	60,33	53,34	53,87
Макаронные изделия из пшеничной муки высшего сорта	60,67	64,69	76,95	79,31	77,36
Картофель	24,04	27,41	21,28	19,78	20,92
Капуста свежая белокочанная	15,17	24,00	22,68	16,03	14,25
Лук репчатый	19,82	24,44	23,05	19,61	17,87
Яблоки	48,66	60,52	66,47	66,59	65,66
Водка крепостью 40% об.спирта и выше обыкновенного качества, за 1 л	447,55	-	-	-	-
Водка крепостью 40% об.спирта и выше ² , за 1 л	-	564,81	595,50	613,71	643,10
Коньяк ординарный отечественный, за 1 л	1160,43	1326,18	1448,02	1480,44	1421,41
Вино игристое отечественное, за 1 л	295,94	324,87	380,82	402,56	409,62
Пиво отечественное, за 1 л	75,70	87,81	100,36	108,82	111,80

¹ До 2014 года – куры (кроме куриных окорочков).

² Данный вид продовольственных товаров наблюдается с 2014 года.

³ До 2016 года – говядина, свинина тушеная, консервированная.

**21.8 Стоимость условного (минимального) набора
продуктов питания
в 2017 году**

	В рублях, в расчете на месяц	В % к предыдущему месяцу
Январь	3429,09	101,1
Февраль	3439,85	100,3
Март	3456,05	100,5
Апрель	3538,47	102,4
Май	3778,57	106,8
Июнь	3884,61	102,8
Июль	3657,86	94,2
Август	3473,40	95,0
Сентябрь	3392,05	97,7
Октябрь	3381,54	99,7
Ноябрь	3375,09	99,8
Декабрь	3390,14	100,5

**21.9 Средние потребительские цены
на отдельные виды непродовольственных товаров**
(на конец года; руб. за штуку)

	2013	2014	2015	2016	2017
Костюм-двойка мужской из шерстяных, полушерстяных или смесовых тканей	5387,58	5852,17	6679,13	7187,70	7623,47
Сорочка мужская верхняя из хлопчатобумажных или смесовых тканей	826,04	878,23	1081,17	1196,87	1247,79
Пальто (полупальто) женское с верхом из плащевых тканей	4744,12	5654,85	6293,12	6782,69	6773,12
Джемпер мужской	1503,43	1570,92	1790,43	1908,11	1912,86
Носки мужские ¹ , за пару	59,88	64,16	74,75	81,40	83,70
Колготки женские эластичные (плотностью 15-20 DEN)	129,56	138,22	159,19	169,85	175,20
Полуботинки, туфли мужские с верхом из натуральной кожи, за пару	2567,73	2695,55	3270,64	3630,07	3871,55
Туфли женские модельные с верхом из натуральной кожи, за пару	3174,60	3444,02	4208,17	4712,41	4814,85

Цены и тарифы

Продолжение

	2013	2014	2015	2016	2017
Мыло туалетное, за 100 г	19,91	21,95	27,90	29,89	31,32
Шампунь, за 250 мл	92,63	101,37	130,75	145,90	151,41
Сигареты с фильтром отечественные, за пачку	36,02	46,93	59,82	70,90	78,26
Ковёр, ковровое покрытие (палас) синтетический, за м ²	531,03	546,53	620,48	677,18	693,81
Электропылесос напольный	4327,93	4528,21	5990,80	6366,67	6300,03
Велосипед дорожный для взрослых	4737,82	5073,31	6085,43	7613,60	8275,10
Телевизор цветного изображения	13306,76	14486,37	18724,99	19973,11	19735,45
Шифер, за 10 м ²	1269,19	1311,95	1369,80	1464,92	-
Еврошифер ² , 10 м ²	-	-	-	-	2388,36
Кирпич красный за 1000 шт.	8428,65	9237,93	9329,93	8823,13	8888,21
Линолеум, за м ²	374,56	382,03	430,33	453,09	450,68
Кольцо обручальное золотое ³ , за грамм	2100,71	2253,80	2907,90	3204,24	3170,50
Бензин автомобильный марки АИ-92 (АИ-93 и т.п.), за л	29,27	32,57	34,16	36,09	38,61
Корвалол капли, за 25 мл	9,38	10,74	13,91	18,48	17,32
Метамизол натрия (Анальгин отечественный), 500 мг, за 10 таблеток	5,38	5,46	9,00	10,86	10,39
Ацетилсалициловая кислота (Аспирин отечественный), 500 мг, за 10 таблеток	3,12	2,99	5,33	5,07	4,40

¹ До 2017 года – носки мужские из хлопчатобумажной или смесовой пряжи.

² Данный вид непродовольственных товаров наблюдается с 2017 года.

³ До 2017 года – кольцо обручальное.

21.10 Средние цены (тарифы) на отдельные виды услуг

(на конец года; руб. за один вид услуг)

	2013	2014	2015	2016	2017
Бытовые услуги					
постановка набоек, за пару	210,26	223,62	254,32	281,07	294,62
ремонт телевизоров цветного изображения, за один вид работы	903,44	1086,24	1101,27	1142,56	1177,20
химчистка мужского костюма	595,88	683,12	782,74	806,83	822,28
стирка и глажение прямого белья, за 1 кг	69,60	78,16	88,31	101,06	114,02
рытье могилы механическим способом на новом месте захоронения	913,38	1096,29	1151,77	1633,28	1745,92
изготовление гроба	3478,95	3483,88	3437,81	3325,26	3325,26
Услуги пассажирского транспорта, за одну поездку					
проезд в городском муниципальном автобусе	12,84	14,79	15,39	16,23	18,04
проезд в городском коммерческом автобусе	12,84	14,79	15,39	16,23	18,04
проезд в трамвае	11,84	13,38	14,21	15,39	15,85
проезд в троллейбусе	12,57	14,12	14,58	15,73	16,58
поезд дальнего следования, стоимость проезда в купейном вагоне скорого нефирменного поезда (в расчёте на 100 км пути)	253,11	249,26	262,08	273,88	259,77
поезд дальнего следования, стоимость проезда в купейном вагоне скорого фирменного поезда (в расчёте на 100 км пути)	281,76	287,21	300,62	340,56	355,14
самолёт, стоимость полёта в салоне экономического класса (в расчёте на 1000 км пути)	7663,51	7605,95	8687,54	9813,56	8043,22

Цены и тарифы

Продолжение

	2013	2014	2015	2016	2017
Услуги связи					
пересылка простого письма внутри России, массой до 20 г, шт.	14,25	15,00	17,00	19,00	22,00
отправка телеграммы обыкновенной внутренней ¹ , за 15 слов	67,15	70,70	73,50	78,70	-
абонентская плата за неограниченный объем местных телефонных соединений (за месяц)	404,00	406,07	420,62	429,81	441,90
Жилищно-коммунальные услуги					
плата за жилье в домах государственного и муниципального жилищных фондов, за 1 кв. м общей площади	15,93	17,03	18,60	19,35	19,70
проживание в гостинице, за сутки с 1 человека	1659,46	1616,20	1538,71	1682,74	1708,14
электроэнергия в квартирах без электроплит за минимальный объем потребления ² , за 100 кВт·ч	350,00	350,00	350,00	360,00	372,00
плата за холодное водоснабжение, за м ³	34,83	36,23	38,44	40,06	40,97
плата за водоотведение, за м ³	24,89	25,74	27,35	28,71	29,44
плата за горячее водоснабжение, за м ³	127,31	133,51	144,54	151,63	157,55
плата за отопление, за 1 кв. м общей площади	24,14	-	-	-	-
плата за отопление, за Гкал	1694,27	1775,24	1920,24	2022,55	2105,19
плата за газ сетевой, за месяц с 1 человека	65,00	67,73	72,80	74,23	77,09
Услуги учреждений культуры					
кинотеатры, один билет	208,88	242,47	257,42	283,81	284,04
театры, один билет	760,59	870,66	943,54	936,14	936,14

	2013	2014	2015	2016	2017
Услуги дошкольного воспитания					
плата за детские ясли-сад, за один день посещения	52,47	54,48	64,90	75,91	76,61
Услуги среднего образования					
обучение в негосударственных общеобразовательных организациях, месяц	10487,01	10857,82	11736,90	12335,81	13071,45
обучение в образовательных организациях среднего профессионального образования, семестр	17432,07	19437,89	20984,91	22924,37	23889,15
Услуги высшего образования					
обучение в негосударственных образовательных организациях высшего профессионального образования, семестр	27526,48	29220,06	30202,81	32436,20	33850,52
обучение в государственных и муниципальных образовательных организациях высшего профессионального образования, семестр	37877,02	39737,03	42354,75	43514,69	48792,56
Санаторно-оздоровительные услуги, за один день с человека:					
санаторий	1839,38	2021,66	2067,10	2467,79	3240,37
Медицинские услуги					
первичный консультативный приём у врача-специалиста, одно посещение	537,10	638,93	735,53	884,34	933,55
общий анализ крови, один анализ	276,51	300,44	313,26	338,82	366,07

¹ С 2017 года данный вид услуг связи не наблюдается.

² До 2014 года – электроэнергия в квартирах без электроплит.

Уровень и динамика цен на рынке жилья

21.11 Индексы цен на первичном и вторичном рынках жилья

(на конец года; в процентах к концу предыдущего года)

	2013	2014	2015	2016	2017
Первичный рынок жилья					
Все квартиры	103,5	104,4	98,5	98,3	99,1
из них квартиры:					
типовые	102,9	103,0	102,0	100,6	101,1
улучшенной планировки	103,6	104,8	96,1	96,3	98,1
элитные	102,1	102,9	99,7	99,9	99,9
Вторичный рынок жилья					
Все квартиры	104,0	101,7	98,2	99,3	96,8
из них квартиры:					
низкого качества	103,7	100,5	97,7	99,5	95,0
типовые	103,2	101,4	96,8	99,1	97,4
улучшенной планировки	105,4	102,4	100,3	99,7	96,5
элитные	105,4	101,3	98,5	98,3	97,4

21.12 Средние цены на первичном и вторичном рынках жилья в 2017 году

(на конец года; руб. за один квадратный метр общей площади)

	Первичный рынок жилья	Вторичный рынок жилья
Все квартиры	47101	53108
из них квартиры:		
низкого качества	-	45765
типовые	42354	49844
улучшенной планировки	49188	55076
элитные	71924	70352

Уровень и динамика цен в производственном секторе

21.13 Индексы цен производителей по видам экономической деятельности¹ (в процентах)

	2013	2014	2015	2016	2017
--	------	------	------	------	------

Декабрь к декабрю предыдущего года

Производство					
промышленных товаров	103,5	106,8	111,5	106,0	100,1
Добыча полезных ископаемых	99,5	108,7	105,5	104,3	108,7
из неё:					
добыча угля	98,4	113,8	107,9	106,1	111,3
добыча прочих полезных ископаемых	101,7	99,2	101,1	100,7	103,1
Обрабатывающие производства	100,9	107,2	112,5	105,4	98,8
из них:					
производство пищевых продуктов	98,5	111,3	119,7	100,7	91,2
производство напитков	101,2	115,4	120,8	111,2	98,6
производство табачных изделий	121,5	157,8	134,1	105,4	54,1
производство текстильных изделий	101,4	134,5	112,1	97,1	81,1
производство одежды	100,3	101,0	103,6	103,4	99,6
производство кожи и изделий из кожи	101,4	111,2	114,9	99,8	108,5
обработка древесины и производство изделий из дерева и пробки, кроме мебели, производство изделий из соломки и материалов для плетения	103,0	91,6	109,2	100,0	104,0
производство бумаги и бумажных изделий	97,6	100,1	123,9	95,6	109,9
деятельность полиграфическая и копирование носителей информации	102,9	112,7	106,0	100,7	104,6
производство кокса и нефтепродуктов	98,2	97,3	98,8	109,3	107,4
производство химических веществ и химических продуктов	102,6	102,9	114,2	112,5	105,1
производство лекарственных средств и материалов, применяемых в медицинских целях	101,4	113,1	103,3	104,6	108,2

Цены и тарифы

Продолжение

	2013	2014	2015	2016	2017
производство резиновых и пластмассовых изделий	100,3	103,5	117,9	103,4	101,2
производство прочей неметаллической минеральной продукции	96,7	105,3	99,0	103,8	104,6
производство металлургическое	97,8	113,1	114,1	109,1	106,6
производство готовых металлических изделий, кроме машин и оборудования	104,2	102,0	103,1	116,5	96,0
производство компьютеров, электронных и оптических изделий	103,8	105,0	127,1	101,7	99,8
производство электрического оборудования	101,4	100,4	130,7	100,9	110,0
производство машин и оборудования, не включенных в другие группировки	101,2	105,0	100,2	111,0	105,5
производство автотранспортных средств, прицепов и полуприцепов	100,5	101,4	121,2	112,3	96,3
производство прочих транспортных средств и оборудования	103,5	99,8	112,6	103,5	100,0
производство мебели	101,1	103,7	108,4	100,5	99,9
производство прочих готовых изделий	104,9	107,6	119,1	108,6	101,4
Обеспечение электрической энергией, газом и паром; кондиционирование воздуха	117,3	104,7	108,4	109,1	103,8
в том числе:					
производство, передача и распределение электроэнергии	117,0	105,8	109,2	109,7	104,3
производство и распределение газообразного топлива	112,7	102,1	104,4	103,6	100,3
производство, передача и распределение пара и горячей воды; кондиционирование воздуха	120,0	100,6	106,1	107,8	102,7
Водоснабжение; водоотведение, организация сбора и утилизации отходов, деятельность по ликвидации загрязнений	-	-	-	104,7	102,5

	2013	2014	2015	2016	2017
--	------	------	------	------	------

К предыдущему году

Производство					
промышленных товаров	104,4	103,2	111,9	107,0	101,5
Добыча полезных ископаемых	98,1	102,2	114,3	102,2	109,6
из неё:					
добыча угля	92,8	103,7	121,8	103,0	113,5
добыча прочих полезных ископаемых	109,4	99,4	100,5	100,7	101,4
Обрабатывающие производства	103,1	101,8	113,4	106,7	100,4
из них:					
производство пищевых продуктов	108,5	100,7	118,8	109,5	91,2
производство напитков	98,3	113,6	118,0	113,7	104,2
производство табачных изделий	117,1	121,9	138,8	113,6	71,6
производство текстильных изделий	103,3	106,8	132,1	108,0	81,0
производство одежды	100,3	100,9	103,0	103,0	100,9
производство кожи и изделий из кожи	100,4	107,9	113,4	105,8	104,7
обработка древесины и производство изделий из дерева и пробки, кроме мебели, производство изделий из соломки и материалов для плетения	102,9	96,0	105,9	100,6	101,0
производство бумаги и бумажных изделий	99,9	97,9	116,2	108,8	104,2
деятельность полиграфическая и копирование носителей информации	104,4	109,0	109,4	102,6	101,9
производство кокса и нефтепродуктов	98,3	98,0	102,4	95,1	111,6
производство химических веществ и химических продуктов	103,7	100,6	112,2	110,9	106,4
производство лекарственных средств и материалов, применяемых в медицинских целях	101,0	107,0	108,7	103,1	109,7
производство резиновых и пластмассовых изделий	101,4	100,3	114,9	108,7	101,9

	2013	2014	2015	2016	2017
производство прочей неметаллической минеральной продукции	100,8	101,9	100,7	102,4	102,2
производство металлургическое	98,4	104,7	123,0	102,6	107,0
производство готовых металлических изделий, кроме машин и оборудования	101,1	102,6	104,5	108,3	104,9
производство компьютеров, электронных и оптических изделий	102,3	104,2	129,3	101,2	100,7
производство электрического оборудования	103,3	101,3	123,5	107,4	105,3
производство машин и оборудования, не включенных в другие группировки	100,0	101,3	106,3	103,2	107,4
производство автотранспортных средств, прицепов и полуприцепов	101,1	100,1	117,2	110,4	104,1
производство прочих транспортных средств и оборудования	103,5	97,6	110,0	107,4	100,9
производство мебели	102,3	102,2	110,5	100,6	100,2
производство прочих готовых изделий	103,5	106,0	116,4	113,9	102,0
Обеспечение электрической энергией, газом и паром; кондиционирование воздуха	112,1	110,1	105,0	109,6	104,6
в том числе:					
производство, передача и распределение электроэнергии	111,2	110,6	105,5	110,2	105,1
производство и распределение газообразного топлива	113,6	106,9	103,4	104,0	101,9
производство, передача и распределение пара и горячей воды; кондиционирование воздуха	115,5	108,7	103,5	108,4	103,4
Водоснабжение; водоотведение, организация сбора и утилизации отходов, деятельность по ликвидации загрязнений	-	-	-	-	103,6

¹ В целях обеспечения сопоставимости ранее опубликованные данные за 2013-2016 гг. пересчитаны в соответствии с группировками ОКВЭД2.

Индексы цен производителей промышленных товаров в обрабатывающих производствах

(декабрь к декабрю предыдущего года; в процентах)

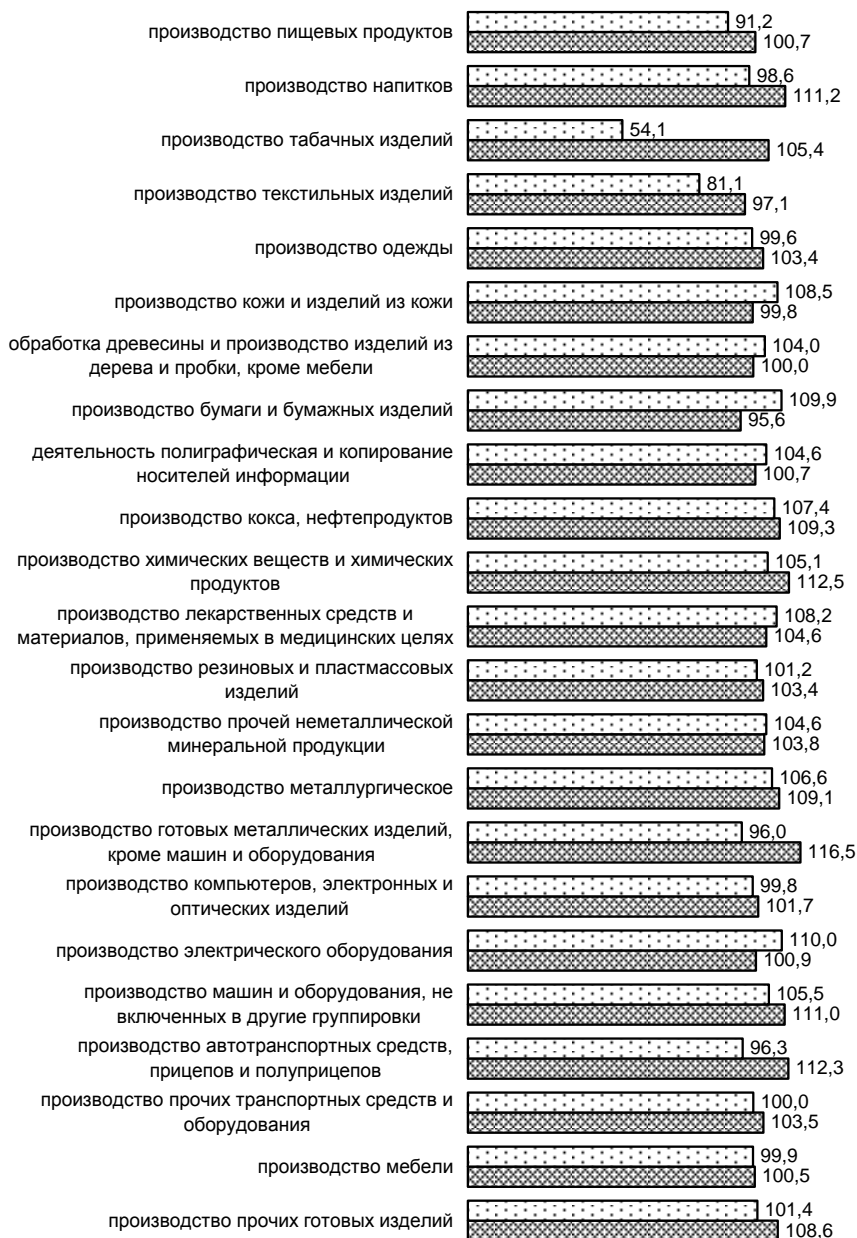

■ 2016

■ 2017

**21.14 Индексы цен производителей
по видам экономической деятельности
в 2017 году**

(в процентах к предыдущему месяцу)

	Январь	Март	Июнь	Сентябрь	Декабрь
Производство					
промышленных товаров	99,6	100,1	99,4	101,1	100,2
Добыча полезных ископаемых	108,4	100,6	100,0	101,1	100,3
из неё:					
добыча угля	112,6	100,5	100,0	101,7	100,3
добыча прочих полезных ископаемых	99,7	100,9	100,1	99,8	100,3
Обрабатывающие производства	98,6	99,5	99,7	100,5	99,99
из них:					
производство пищевых продуктов	97,4	98,7	97,9	99,7	100,3
производство напитков	100,6	101,4	99,6	98,3	99,0
производство табачных изделий	55,1	98,4	100,0	100,7	99,2
производство текстильных изделий	100,3	100,1	99,0	100,9	100,0
производство одежды	99,99	100,0	100,0	100,0	100,0
производство кожи и изделий из кожи	100,0	100,0	100,0	100,6	100,0
обработка древесины и производство изделий из дерева и пробки, кроме мебели, производство изделий из соломки и материалов для плетения	100,0	100,0	100,0	100,0	100,0
производство бумаги и бумажных изделий	103,2	97,2	102,6	99,7	101,1
деятельность полиграфическая и копирование носителей информации	102,5	97,9	104,5	100,0	100,0
производство кокса и нефтепродуктов	102,1	98,4	99,1	104,3	101,7
производство химических веществ и химических продуктов	98,4	101,1	99,5	101,9	100,7
производство лекарственных средств и материалов, приме- няемых в медицинских целях	105,3	100,0	100,8	100,0	100,0

Цены и тарифы

	Январь	Март	Июнь	Сентябрь	Декабрь
производство резиновых и пластмассовых изделий	99,9	100,2	100,2	100,0	100,2
производство прочей неметаллической минеральной продукции	99,8	99,5	101,3	101,1	100,4
производство металлургическое	98,5	99,9	100,3	100,3	100,5
производство готовых металлических изделий, кроме машин и оборудования	98,7	98,7	99,9	99,95	99,6
производство компьютеров, электронных и оптических изделий	99,8	100,2	100,2	99,9	100,1
производство электрического оборудования	100,5	102,0	99,7	102,1	99,3
производство машин и оборудования, не включенных в другие группировки	103,7	98,6	100,6	102,4	98,3
производство автотранспортных средств, прицепов и полуприцепов	100,0	100,4	99,5	99,3	100,1
производство прочих транспортных средств и оборудования	100,0	100,0	100,0	100,0	100,0
производство мебели	100,0	99,98	100,0	100,0	100,0
производство прочих готовых изделий	100,0	100,0	100,0	100,0	100,1
Обеспечение электрической энергией, газом и паром; кондиционирование воздуха	102,6	103,0	97,7	103,8	101,1
в том числе:					
производство, передача и распределение электроэнергии	103,9	103,8	97,0	104,9	101,4
производство и распределение газообразного топлива	100,0	100,0	100,0	100,0	100,0
производство, передача и распределение пара и горячей воды; кондиционирование воздуха	97,1	100,0	100,0	100,0	100,0
Водоснабжение; водоотведение, организация сбора и утилизации отходов, деятельность по ликвидации загрязнений	100,0	100,0	100,0	100,0	100,0

**21.15 Индексы цен производителей
на отдельные виды промышленных товаров
в 2017 году
(в процентах)**

	Декабрь 2017 к декабрю 2016
Электроэнергия, отпущенная различным категориям потребителей	114,0
Энергия тепловая, отпущенная котельными	103,4
Уголь коксующийся	92,9
Щебень	101,9
Говядина кроме субпродуктов	100,4
Свинина кроме субпродуктов	87,1
Мясо домашней птицы	91,4
Колбасы (колбаски) вареные мясные	103,8
Колбасы (колбаски) варено-копченые мясные	92,3
Масла растительные	86,7
Молоко питьевое пастеризованное	103,2
Сметана	100,6
Творог от 4% до 11% жирности	103,4
Масло сливочное	104,9
Сыры твердые	102,5
Мука	93,0
Изделия хлебобулочные из ржаной муки и смеси ржаной и пшеничной муки	100,0
Изделия хлебобулочные из пшеничной муки	100,7
Изделия макаронные и аналогичные мучные изделия	105,1
Пиво, кроме отходов пивоварения	90,8
Напитки безалкогольные прочие	107,2
Ткани хлопчатобумажные	95,0
Материалы лакокрасочные на основе сложных полиэфиров, акриловых или виниловых полимеров в неводной среде; растворы	100,3
Плитки керамические глазурованные для внутренней облицовки стен	119,4
Кирпич керамический неогнеупорный строительный	106,8

Цены и тарифы

Продолжение

	Декабрь 2017 к декабрю 2016
Плиты, панели и настилы перекрытий и покрытий железобетонные	82,0
Трубы стальные для нефте- и газопроводов бесшовные	113,7
Волокна химические	106,5
Комбайны зерноуборочные	109,5
Плиты древесно-стружечные и аналогичные плиты из древесины и других одревесневших материалов	104,0
Обувь	108,5

**21.16 Средние цены производителей
на отдельные виды промышленных товаров
за 2017 год**

	Среднегодовая цена за единицу измерения, рублей
Электроэнергия, отпущенная различным категориям потребителей, тыс. квт. ч.	4055,66
Энергия тепловая, отпущенная котельными, Гкал	1769,09
Уголь коксующийся, т	x ¹
Щебень, куб.м	432,11
Говядина кроме субпродуктов, т	x ¹
Свинина кроме субпродуктов, т	200826,73
Мясо домашней птицы, т	131075,36
Колбасы (колбаски) вареные мясные, т	217388,48
Колбасы (колбаски) варено-копченые мясные, т	163137,84
Масла растительные, т	51938,37
Молоко питьевое пастеризованное, т	30801,47
Сметана, т	84846,63
Творог от 4% до 11% жирности, т	x ¹
Масло сливочное, т	264965,04
Сыры твердые, т	x ¹
Мука, т	14625,88
Изделия хлебобулочные из ржаной муки и смеси ржаной и пшеничной муки, т	28059,71
Изделия хлебобулочные из пшеничной муки, т	34602,26
Изделия макаронные и аналогичные мучные изделия, т	x ¹
Пиво, кроме отходов пивоварения, дкл	x ¹
Напитки безалкогольные прочие, дкл	417,35
Материалы лакокрасочные на основе сложных полиэфиров, акриловых или виниловых полимеров в неводной среде; растворы, т	74913,83
Кирпич керамический неогнеупорный строительный, тыс. усл. кирп.	5197,62
Плиты, панели и настилы перекрытий и покрытий железобетонные, куб.м	9694,10
Волокна химические, т	126269,38

¹ Данные не публикуются в целях обеспечения конфиденциальности первичных статистических данных, полученных от организаций, в соответствии с Федеральным законом.

**21.17 Индексы цен на приобретенные основные виды
топливно-энергетических ресурсов**
(в процентах к предыдущему году)

	2013	2014	2015	2016	2017
Промышленными организациями					
Электроэнергия	111,7	108,5	105,7	105,2	107,1
Бензин автомобильный	107,3	106,1	106,3	106,6	103,7
Топливо дизельное	107,1	104,0	102,7	101,3	108,9
Мазут топочный	107,6	98,9	-	106,7	121,9
Масла нефтяные смазочные; дистилляты тяжелые, не включенные в другие группировки	104,9	93,5	102,9	102,7	110,6
Газ естественный	114,5	107,2	103,7	103,9	102,0
Сельскохозяйственными организациями					
Электроэнергия	109,2	107,1	106,6	105,7	105,9
Бензин автомобильный	104,2	108,3	104,2	104,5	101,3
Топливо дизельное	112,4	102,1	105,5	101,0	105,7
Мазут	103,0	-	-	100,0	-
Масла нефтяные смазочные; дистилляты тяжелые, не включенные в другие группировки	101,7	102,4	112,8	106,2	92,7
Газ естественный	109,6	108,5	102,6	105,6	100,8

21.18 Индексы цен на приобретенные промышленными организациями отдельные виды зерна для основного производства
(декабрь к декабрю предыдущего года; в процентах)

	2013	2014	2015	2016	2017
Пшеница	74,6	123,0	81,1	87,2	85,5
Кукуруза	48,3	159,5	110,5	95,7	85,8
Ячмень	82,5	101,6	151,1	99,8	99,95
Семена подсолнечника	62,5	179,7	132,3	82,0	84,0

21.19 Средние цены на приобретенные промышленными организациями отдельные виды зерна для основного производства
(на конец года; рублей за тонну)

	2013	2014	2015	2016	2017
Пшеница	8404	10456	11708	9806	8003
Кукуруза	5137	8176	9070	8657	7253
Ячмень	8500	-	12905	13852	13549
Семена подсолнечника	10779	19235	25420	21003	17690

21.20 Индексы цен производителей сельскохозяйственной продукции

(по выборочному кругу сельхозпредприятий; в процентах к предыдущему году)

	2013	2014	2015	2016	2017
Продукция сельского хозяйства	114,9	99,4	118,0	105,9	93,5
Продукция растениеводства	121,9	96,4	117,2	110,6	91,0
Зерновые и зернобобовые культуры	120,6	96,9	113,3	108,6	92,3
пшеница	120,9	97,1	111,4	109,1	92,4
рожь	-	93,6	100,2	115,0	94,1
просо	115,0	101,6	110,3	98,3	91,4
кукуруза	117,6	90,7	119,1	116,4	93,3
ячмень	118,4	93,0	108,3	107,0	91,6
зернобобовые культуры	123,3	98,3	111,8	121,2	89,1
овес	110,0	99,1	105,5	100,1	102,8
Семена подсолнечника	135,1	89,2	137,3	122,0	84,7
Корнеплоды свеклы сахарной	112,2	111,8	108,3	108,0	95,5
Картофель	111,7	141,2	97,9	93,4	110,1
Овощи	123,7	114,7	124,9	96,4	96,7
томаты (помидоры)	135,8	118,0	163,8	96,9	93,4
огурцы	121,3	94,3	110,7	117,6	96,6
лук репчатый	120,4	138,5	132,2	77,6	103,1
капуста всех сортов	137,7	115,1	116,4	99,1	81,7
морковь столовая	112,4	109,8	127,1	93,0	82,7
свекла столовая	129,9	83,7	115,1	101,1	87,8
Косточковые плоды	86,7	80,7	116,4	125,6	94,2
Семечковые плоды	104,3	106,0	138,8	95,7	82,4
Ягоды и плоды растений вида Vaccinium	91,6	108,4	122,5	131,5	100,4
Виноград	90,9	98,2	100,3	136,6	98,6
Культуры бахчевые	-	-	-	102,5	110,1

Цены и тарифы

Продолжение

	2013	2014	2015	2016	2017
Продукция животноводства	104,8	105,1	118,9	97,1	97,8
Скот и птица (в живом весе)	101,9	103,4	118,3	96,3	98,2
крупный рогатый скот	93,2	101,3	114,9	102,7	105,9
овцы и козы живые	100,1	-	111,6	107,2	108,7
свиньи живые	85,3	126,0	110,5	90,8	100,4
птица сельскохозяйственная живая	106,7	99,2	121,0	97,8	97,3
Молоко сырое крупного рогатого скота	107,3	121,6	106,2	101,9	112,1
Яйца куриные в скорлупе свежие	117,7	104,2	127,7	97,3	89,5
Шерсть стриженная немытая овец и коз, включая стриженую шерсть, промытую руном	-	104,3	113,5	118,8	101,1

21.21 Средние цены производителей сельскохозяйственной продукции

(по выборочному кругу сельхозпредприятий;
в среднем за год; руб. за тонну)

	2013	2014	2015	2016	2017
Зерновые и зернобобовые культуры	7566	7236	9296	9175	8182
пшеница	7319	7161	9216	8950	8090
рожь	-	х ¹	х ¹	х ¹	х ¹
просо	х ¹	х ¹	х ¹	6521	4940
кукуруза	7363	5949	7758	9003	7734
ячмень	6932	6010	8373	7424	7420
зернобобовые культуры	9462	9122	13697	15644	10739
овес	х ¹	х ¹	х ¹	х ¹	х ¹
Семена подсолнечника	13746	12341	20333	22443	17517
Корнеплоды свеклы сахарной	х ¹	х ¹	х ¹	2348	2094
Картофель	11311	9318	11391	9174	11942
Овощи	11097	15740	24049	24930	21618
томаты (помидоры)	18099	22072	46566	58690	60133
огурцы	44164	45188	66834	60823	61548
лук репчатый	6347	9968	13177	9346	8389
капуста всех сортов	7082	х ¹	х ¹	х ¹	х ¹
морковь столовая	8636	6908	х ¹	10203	8575
свекла столовая	5945	5576	6553	5640	5607
Косточковые плоды	36330	29907	54280	55557	58617
Семечковые плоды	20837	26525	37436	33280	26095
Ягоды и плоды растений вида Vaccinium	45595	х ¹	х ¹	х ¹	х ¹
Виноград	21294	х ¹	28337	20000	х ¹
Культуры бахчевые	-	-	-	4284	х ¹

Продолжение

	2013	2014	2015	2016	2017
Скот и птица (в живом весе)	86830	99025	108316	111286	103658
крупный рогатый скот	74855	77591	97183	89935	89831
овцы и козы живые	-	-	х ¹	х ¹	х ¹
свиньи живые	61576	94226	94992	92293	94122
птица сельскохозяйст- венная живая	98031	103865	116575	119425	109264
Молоко сырое крупного рогатого скота	15282	19377	21308	22136	24719
Яйца куриные в скорлупе свежие, за 1000 шт.	3386	3573	4513	4457	4027
Шерсть стриженная немытая овец и коз, включая стриженую шерсть, промытую руном	-	х ¹	х ¹	х ¹	х ¹

¹ Данные не публикуются в целях обеспечения конфиденциальности первичных статистических данных, полученных от организаций, в соответствии с Федеральным законом.

21.22 Индексы цен на продукцию (затраты, услуги) инвестиционного назначения

(декабрь к декабрю предыдущего года; в процентах)

	2013	2014	2015	2016	2017
Сводный индекс цен на продукцию (затраты, услуги) инвестиционного назначения	102,2	110,9	111,9	100,8	101,7
в том числе индексы цен:					
производителей на строительную продукцию	100,9	105,2	106,6	102,4	102,3
приобретения машин и оборудования инвестиционного назначения	103,5	115,9	120,1	97,8	101,1
на прочую продукцию (затраты, услуги) инвестиционного назначения	103,6	109,4	110,1	102,6	98,6

**21.23 Индексы цен на продукцию (затраты, услуги)
инвестиционного назначения
по видам экономической деятельности
в 2017 году**

(декабрь к декабрю предыдущего года; в процентах)

	Сводный индекс цен	из него индекс цен	
		производителей на строительную продукцию	приобретения машин и оборудования инвестиционного назначения
Всего	101,7	102,3	101,1
Сельское, лесное хозяйство охота, рыболовство и рыбоводство	101,0	102,3	101,3
Добыча полезных ископаемых	101,8	102,6	101,3
Обрабатывающие производства	101,7	102,2	101,1
Обеспечение электрической энергией, газом и паром; кондиционирование воздуха	101,5	101,9	101,0
Водоснабжение; водоотведение, организация сбора и утилизации отходов, деятельность по ликвидации загрязнений	101,8	101,9	101,2
Строительство	102,4	102,7	101,2
Торговля оптовая и розничная; ремонт автотранспортных средств и мотоциклов	101,5	102,1	101,6
Транспортировка и хранение	102,3	102,8	101,0
Деятельность гостиниц и предприятий общественного питания	101,9	103,0	101,1
Деятельность в области информации и связи	101,3	102,2	101,0
Деятельность финансовая и страховая	101,2	102,4	101,1
Деятельность по операциям с недвижимым имуществом	102,2	102,5	101,1
Деятельность профессиональная, научная и техническая	102,2	102,3	101,0
Деятельность административная и сопутствующие дополнительные услуги	101,5	102,4	101,0
Государственное управление и обеспечение военной безопасности; социальное обеспечение	102,2	102,4	100,9
Образование	102,0	102,0	101,0
Деятельность в области здравоохранения и социальных услуг	101,1	102,0	101,0
Деятельность в области культуры, спорта, организации досуга и развлечений	101,4	102,6	100,9
Предоставление прочих видов услуг	101,8	102,5	101,0

21.24 Индексы тарифов на грузовые перевозки основными видами транспорта

(декабрь к декабрю предыдущего года; в процентах)

	2013	2014	2015	2016	2017
Транспорт – всего	104,0	106,8	113,1	106,7	103,6
в том числе:					
железнодорожный	104,1	103,0	112,5	108,4	104,5
автомобильный	103,7	100,0	100,2	100,0	101,3
внутренний водный	101,5	196,6	125,0	86,2	84,4

21.25 Индексы тарифов на услуги связи для юридических лиц

(декабрь к декабрю предыдущего года; в процентах)

	2013	2014	2015	2016	2017
Услуги связи – всего	103,2	100,6	103,9	104,6	105,8
из них					
услуги национальной почты	117,2	104,7	110,7	114,7	116,1
услуги местной телефонной связи	105,6	100,0	102,6	101,8	100,6
услуги междугородной телефонной связи	100,0	100,0	100,0	100,0	100,0
услуги документальной электросвязи	102,6	100,4	100,1	100,2	100,2
услуги связи по передаче данных по каналам связи	100,0	100,0	100,0	100,0	100,0
услуги проводного вещания	110,0	100,0	109,1	156,3	120,0
услуги подвижной связи	100,0	100,0	100,0	100,0	124,5

ВНЕШНЕЭКОНОМИЧЕСКАЯ ДЕЯТЕЛЬНОСТЬ

Внешняя торговля

22

Внешняя торговля

22.1	Внешняя торговля области	682
22.2	Распределение объемов экспорта и импорта области по странам	685
22.3	Товарная структура экспорта в страны вне СНГ	686
22.4	Товарная структура импорта из стран вне СНГ	686
22.5	Распределение экспорта основных товаров области по отдельным странам вне СНГ в 2017 году	687
22.6	Распределение импорта основных товаров в область по отдельным странам вне СНГ в 2017 году	688
22.7	Товарная структура экспорта в страны СНГ	689
22.8	Товарная структура импорта из стран СНГ	689
22.9	Распределение экспорта основных товаров области в страны СНГ в 2017 году	690
22.10	Распределение импорта основных товаров в область по странам СНГ в 2017 году	692

Раздел включает статистические данные о внешней торговле области со странами вне СНГ и странами СНГ.

Внешняя торговля

Экспорт товаров – вывоз товаров с территории Российской Федерации без обязательства об обратном ввозе. Экспорт включает вывоз из страны товаров отечественного производства, а также реэкспорт товаров. К товарам отечественного производства относятся также товары иностранного происхождения, ввезенные в страну и подвергшиеся существенной переработке, изменяющей основные качественные или технические характеристики товаров. К реэкспортным товарам относятся товары, ранее ввезенные на территорию Российской Федерации, а затем вывезенные с этой территории без уплаты или с возвратом уплаченных сумм таможенных пошлин, налогов и без применения к товарам запретов и ограничений экономического характера.

В цену экспортируемого товара включают его стоимость и расходы по доставке до сухопутной границы или до порта отгрузки страны-экспортёра.

Импорт товаров – ввоз товаров на территорию Российской Федерации без обязательства об обратном вывозе. В импорт включаются ввезенные товары, предназначенные для потребления в экономике страны, и товары, ввозимые на территорию государства в соответствии с режимом реимпорта. К реимпортным товарам относятся товары, вывезенные с территории Российской Федерации, а затем ввезенные на эту территорию без уплаты таможенных пошлин, налогов и без применения к товарам запретов и ограничений экономического характера.

В цену импортируемого товара включается его стоимость и расходы по страхованию и транспортировке товара до границы страны-импортера.

Внешнеторговый оборот – сумма экспорта и импорта товаров.

Сальдо внешней торговли – разница между экспортом и импортом товаров. Положительное сальдо – если экспорт превышает импорт, отрицательное (ставится знак “ - “) – импорт превышает экспорт.

Все показатели приведены на основе данных таможенной статистики внешней торговли, разрабатываемых Федеральной таможенной службой.

22.1 Внешняя торговля области

(в фактически действовавших ценах; млн. долларов США)

	Всего	В том числе	
		со странами вне СНГ	со странами СНГ

Внешнеторговый оборот

2013	10401,2	7412,1	2989,1
2014	8137,2	6046,3	2090,9
2015	6925,7	5266,2	1659,5
2016	7732,3	5988,3	1744,0
2017	9734,2	7528,3	2205,8

Экспорт

2013	5805,0	4639,5	1165,5
2014	4730,0	3927,5	802,5
2015	4804,6	3868,2	936,4
2016	5545,7	4443,9	1101,8
2017	6844,7	5478,3	1366,3

Импорт

2013	4596,2	2772,6	1823,6
2014	3407,2	2118,8	1288,4
2015	2121,1	1398,0	723,1
2016	2186,6	1544,4	642,2
2017	2889,5	2050,0	839,5

Товарная структура экспорта и импорта области
(в процентах)



**География экспорта Ростовской области
по странам с наиболее значительными объемами
в 2017 году**



Северная Америка

Канада
Соединённые
Штаты Америки

Южная Америка

Бразилия

Африка

Египет
Кения
Судан

Азия

Бангладеш
Израиль
Индия
Исламская
республика Иран
Китай
Объединённые
Арабские Эмираты
Саудовская Аравия
Турция
Япония

Европа

Бельгия
Германия
Греция
Грузия
Италия
Нидерланды
Польша
Швейцария

Страны СНГ

Беларусь
Казахстан
Узбекистан
Украина

**22.2 Распределение объемов экспорта и импорта области
по странам**
(млн. долларов США)

	Экспорт			Импорт		
	2015	2016	2017	2015	2016	2017
Бангладеш	111,8	192,6	291,1	8,4	27,9	75,8
Бельгия	38,2	38,5	63,7	24,4	13,8	25,5
Бразилия	1,3	6,4	3,7	33,0	38,4	31,9
Германия	28,8	29,5	41,9	177,2	172,0	196,5
Греция	66,8	33,4	56,5	10,0	12,2	6,6
Грузия	89,1	54,4	47,0	4,7	3,7	4,5
Египет	354,6	586,6	956,6	2,9	2,0	3,8
Израиль	19,3	39,8	46,0	5,4	2,9	3,7
Индия	35,2	69,6	90,9	16,6	25,8	35,2
Исламская республика Иран	92,9	77,5	44,7	3,1	2,5	4,2
Италия	85,7	72,6	49,5	103,2	141,5	160,3
Канада	14,7	10,0	11,2	9,2	12,7	35,2
Кения	23,6	49,5	37,5	2,0	2,4	3,2
Китай	34,8	58,4	21,8	365,3	443,3	558,7
Нидерланды	5,3	42,0	17,4	28,6	11,1	39,7
Объединённые Арабские Эмираты	61,4	43,7	173,9	2,1	0,6	1,1
Польша	27,5	26,2	33,2	0,0	34,5	36,7
Саудовская Аравия	240,4	168,7	173,9	0,0	-	1,1
Судан	40,6	29,8	78,7	-	-	0,0
Соединённые Штаты Америки	92,3	33,4	113,2	72,0	82,9	133,5
Турция	1234,7	1148,5	1302,0	128,9	85,6	104,1
Франция	3,6	4,4	4,8	27,6	35,4	49,1
Швейцария	406,1	722,8	839,8	14,7	7,4	10,8
Япония	15,5	14,3	17,5	5,5	10,9	22,0
Азербайджан	66,3	30,4	35,3	8,7	15,4	7,7
Беларусь	-	104,0	122,9	-	120,3	144,2
Казахстан	-	182,3	192,0	-	65,2	64,5
Киргизия	11,3	26,3	29,3	0,3	0,3	0,7
Республика Молдова	17,4	10,6	15,5	3,1	2,1	2,2
Таджикистан	8,5	9,7	8,8	0,0	0,0	0,0
Туркмения	43,3	15,4	8,9	10,3	2,5	4,4
Узбекистан	48,2	59,3	102,7	41,4	25,1	61,0
Украина	428,0	622,7	814,3	528,6	399,0	539,5

22.3 Товарная структура экспорта в страны вне СНГ (в процентах)

	2013	2014	2015	2016	2017
Экспорт, всего	100	100	100	100	100
из него:					
Продовольственные товары и сельскохозяйственное сырье (кроме текстильного)	52,2	60,8	62,6	62,6	66,7
Топливо-энергетические товары	32,3	18,8	22,2	23,8	24,7
Продукция химической промышленности, каучук	1,5	1,9	1,6	1,6	1,5
Металлы и изделия из них	9,2	10,7	9,0	5,7	4,2
Машины, оборудование и транспортные средства	4,2	6,3	3,4	5,0	2,2

22.4 Товарная структура импорта из стран вне СНГ (в процентах)

	2013	2014	2015	2016	2017
Импорт, всего	100	100	100	100	100
из него:					
Продовольственные товары и сельскохозяйственное сырье (кроме текстильного)	8,3	10,9	14,4	14,5	15,8
Топливо-энергетические товары	1,9	2,7	3,1	2,0	1,7
Продукция химической промышленности, каучук	15,6	16,0	14,8	13,8	11,5
Металлы и изделия из них	6,6	8,7	7,9	6,7	6,7
Машины, оборудование и транспортные средства	42,5	38,4	38,1	36,8	37,4

**22.5 Распределение экспорта основных товаров области
по отдельным странам вне СНГ
в 2017 году**

	Италия	Турция	Германия	Греция	Грузия	Египет	Швейцария
--	--------	--------	----------	--------	--------	--------	-----------

**Продовольственные товары и сельскохозяйственное сырье
(кроме текстильного)**

Пшеница и меслин, тыс. тонн	30,0	1637,9	-	34,1	92,3	4106,8	-
Ячмень, тыс. тонн	-	111,1	-	-	-	3,0	-
Кукуруза, тыс. тонн	21,4	408,7	0,0	59,6	-	-	-
Масло подсолнечное, тыс. тонн	-	250,6	0,1	-	9,9	268,3	0,3
Жмыхи, получаемые при извлечении растительных масел, тыс. тонн	49,4	361,0	-	-	1,7	62,3	-

Топливо-энергетические товары

Уголь каменный, тыс. тонн	16,9	94,9	-	14,2	2,2	21,4	-
Нефть и нефтепродукты, тыс. тонн	2,2	669,7	-	91,8	11,4	2,6	459,3

Продукция химической промышленности, каучук

Трубы, трубки, шланги и их фитинги из пластмасс, тонн	14,3	-	125,8	-	38,4	8,6	-
---	------	---	-------	---	------	-----	---

Металлы и изделия из них

Отходы и лом черных металлов, тыс. тонн	-	330,7	-	29,1	-	3,1	-
Полуфабрикаты из железа, тыс. тонн	9,6	128,5	-	-	10,3	-	-

Машины, оборудование и транспортные средства

Сельскохозяйственные машины и механизмы, тыс. долларов	-	-	155,0	-	23,5	-	-
Электроды графитированные, тыс. тонн	1,3	0,5	0,8	-	0,0	0,1	0,2

22.6 Распределение импорта основных товаров в область по отдельным странам вне СНГ в 2017 году

	Германия	Китай	Турция	Италия	Франция	США
Продовольственные товары и сельскохозяйственное сырье (кроме текстильного)						
Семена подсолнечника, тонн	-	-	836,8	9,7	921,5	4519,4
Табак и сигареты, тыс. долларов	53,1	1238,8	10,2	5085,8	2457,0	-
Продукция химической промышленности, каучук						
Духи и туалетная вода, косметические средства, тыс. долларов	4273,6	521,5	9,4	2221,5	757,8	129,7
Мыло и моющие средства, тонн	813,7	130,8	46,0	21,5	5,5	83,2
Трубы, трубки, шланги и их фитинги из пластмасс, тонн	30,4	482,2	914,6	59,4	54,1	4,3
Текстиль, текстильные изделия и обувь						
Хлопчатобумажные ткани, тыс. долларов	7,6	10258,6	67,2	67,1	80,3	-
Машины, оборудование и транспортные средства						
Оборудование для производства табака, тыс. долларов	95,5	-	-	1832,0	8,2	-
Части к автотранспорту, тыс. долларов	2249,3	14056,0	176,2	766,1	273,8	-
Прицепы и полуприцепы, их части, тыс. долларов	5043,1	15481,4	991,2	287,1	268,5	13,3
Части к двигателям внутреннего сгорания, тыс. долларов	165,2	244,0	3,7	19,0	14,6	291,5
Холодильное оборудование, тыс. долларов	92,2	18345,8	823,4	534,7	110,7	-
Печатное оборудование, тыс. долларов	5212,8	345,9	297,2	2814,2	-	1265,3
Швейное оборудование, тыс. долларов	56,3	229,6	0,7	70,1	-	-
Металлопрокатное оборудование, тыс. долларов	334,7	1447,0	108,0	7013,3	-	-

22.7 Товарная структура экспорта в страны СНГ (в процентах)

	2013	2014	2015	2016	2017
Экспорт, всего	100	100	100	100	100
из него:					
Продовольственные товары и сельскохозяйственное сырье (кроме текстильного)	20,4	28,7	33,4	38,8	32,4
Топливо-энергетические товары	9,6	20,0	10,6	5,6	11,9
Продукция химической промышленности, каучук	4,1	6,5	13,6	16,0	14,9
Металлы и изделия из них	20,5	13,6	15,8	9,2	10,0
Машины, оборудование и транспортные средства	35,1	20,0	16,9	18,0	18,6

22.8 Товарная структура импорта из стран СНГ (в процентах)

	2013	2014	2015	2016	2017
Импорт, всего	100	100	100	100	100
из него:					
Продовольственные товары и сельскохозяйственное сырье (кроме текстильного)	8,3	6,3	8,9	14,6	11,0
Топливо-энергетические товары	2,6	3,0	8,6	4,6	7,9
Продукция химической промышленности, каучук	3,8	3,0	4,8	4,6	8,5
Металлы и изделия из них	41,6	36,6	32,8	27,9	29,8
Машины, оборудование и транспортные средства	29,4	39,0	31,1	33,3	30,4

22.9 Распределение экспорта основных товаров области в страны СНГ в 2017 году

	Украина	Республика Молдова	Азербайджан	Узбекистан
Продовольственные товары и сельскохозяйственное сырье (кроме текстильного)				
Зерновые культуры, тыс. тонн	1,6	-	0,1	-
Масло подсолнечное, тыс. тонн	15,5	0,0	2,8	38,0
Сигары и сигареты, тыс. долларов	70503,5	-	1358,2	155,3
Топливо-энергетические товары				
Уголь каменный, тыс. тонн	1043,1	64,3	-	-
Продукция химической промышленности, каучук				
Лакокрасочные материалы, тонн	3687,1	1007,9	1,7	20,0
Мыло и моющие средства, тонн	4842,3	0,0	5,9	18,5
Трубы, трубки, шланги и их фитинги из пластмасс, тонн	1351,1	14,0	78,1	-
Металлы и изделия из них				
Железо и нелегированная сталь, тыс. тонн	33,1	-	0,9	0,4
Изделия из чёрных металлов, тыс. тонн	8,4	0,0	20,2	4,3
Машины, оборудование и транспортные средства				
Двигатели и генераторы электрические, тыс. долларов	272,5	0,8	-	-
Сельскохозяйственные машины и механизмы, тыс. долларов	8162,0	2720,0	14,6	3111,6
Электроды графитированные, тыс. долларов	3269,1	81,9	33,0	9993,7
Подшипники, тыс. долларов	2935,7	0,1	0,0	0,1
Арматура для трубопроводов, тыс. долларов	2174,4	2,1	0,1	23,7
Другие товары				
Облицовочные плитки, тыс. долларов	3265,8	92,9	1616,8	-

	Беларусь	Казахстан	Киргизия	Таджикистан	Туркмения
Продовольственные товары и сельскохозяйственное сырье (кроме текстильного)					
Масло подсолнечное, тыс. тонн	29,2	15,5	16,5	2,5	4,1
Сигары и сигареты, тыс. долларов	418,2	2250,7	595,0	367,8	-
Продукция химической промышленности, каучук					
Лакокрасочные материалы, тонн	371,5	1440,9	1655,3	1343,9	606,8
Мыло и моющие средства, тонн	84,6	308,2	128,0	-	9,5
Трубы, трубки, шланги и их фитинги из пластмасс, тонн	534,9	280,7	36,9	47,0	2,3
Металлы и изделия из них					
Железо и нелегированная сталь, тыс. тонн	35,2	6,6	1,2	-	-
Изделия из чёрных металлов, тыс. тонн	6,8	0,7	0,0	0,0	0,2
Машины, оборудование и транспортные средства					
Двигатели и генераторы электрические, тыс. долларов	7,3	36,6	-	-	-
Сельскохозяйственные машины и механизмы, тыс. долларов	535,6	42229,5	451,2	919,0	224,1
Электроды графитированные, тыс. долларов	10557,3	15723,3	-	-	-
Подшипники, тыс. долларов	2066,7	40,9	-	-	-
Арматура для трубопроводов, тыс. долларов	398,3	418,8	13,6	-	7,1
Другие товары					
Облицовочные плитки, тыс. долларов	212,2	6049,9	1352,7	138,3	-

**22.10 Распределение импорта
основных товаров в область по странам СНГ
в 2017 году**

	Украина	Республика Молдова	Азербай- джан	Узбекистан	Беларусь
Продовольственные товары и сельскохозяйственное сырье (кроме текстильного)					
Овощи, тонн	-	-	171,0	-	1386,4
Фрукты и ягоды, тонн	-	498,0	146,6	18,4	-
Фрукты сушеные, тонн	-	43,9	-	311,3	-
Воды, включая минеральные и газированные, тыс. долларов	100,9	-	-	-	195,1
Табачное сырье, тонн	-	39,8	1139,7	-	-
Текстиль, текстильные изделия и обувь					
Трикотажная одежда, тыс. долларов	12146,8	-	-	11575,1	3241,4
Металлы и изделия из них					
Железо и нелегированная сталь, тыс. тонн	148,1	-	-	-	16,4
Изделия из чёрных металлов, тыс. тонн	26,3	-	0,0	0,0	5,7
Машины, оборудование и транспортные средства					
Насосы, тыс. долларов	9279,9	592,8	-	46,8	3389,1
Холодильное оборудование, тыс. долларов	1252,8	3,2	-	-	243,7
Другие товары					
Камень для строительства, тонн	7064,6	-	-	-	-

**СРАВНИТЕЛЬНЫЕ ДАННЫЕ
ПО СУБЪЕКТАМ РФ,
РАСПОЛОЖЕННЫМ НА
ТЕРРИТОРИИ ЮЖНОГО
ФЕДЕРАЛЬНОГО ОКРУГА**

23

Население

Рынок труда

Уровень жизни населения

Макроэкономические показатели

Предприятия и организации

Промышленное производство

Сельское хозяйство

Строительство

Инвестиции

Торговля

Цены

Финансы крупных и средних организаций

Сравнительные данные по субъектам РФ, расположенным на территории
Южного федерального округа

Население

23.1	Оценка численности постоянного населения	696
23.2	Коэффициенты естественного прироста, убыли (-) населения	698
23.3	Коэффициенты младенческой смертности	698

Рынок труда

23.4	Среднегодовая численность занятых в экономике	699
23.5	Численность официально зарегистрированных безработных	699

Уровень жизни населения

23.6	Денежные доходы в среднем на душу населения в месяц	700
23.7	Реальные денежные доходы населения	700
23.8	Потребительские расходы в среднем на душу населения в месяц	701
23.9	Среднемесячная начисленная заработная плата	703
23.10	Число образовательных организаций высшего образования и научных организаций, осуществляющих образовательную деятельность по программам бакалавриата, специалитета, магистратуры	704
23.11	Численность студентов, обучающихся по программам бакалавриата, специалитета, магистратуры	704

Макроэкономические показатели

23.12	Валовой региональный продукт	705
23.13	Индексы физического объема валового регионального продукта	706

Предприятия и организации

23.14	Число предприятий и организаций, зарегистрированных в Статрегистре на 1 января 2018 года	706
23.15	Распределение предприятий и организаций по формам собственности на 1 января 2018 года	707

Промышленное производство

23.16	Индекс промышленного производства	708
23.17	Индекс производства по виду деятельности «Добыча полезных ископаемых»	708
23.18	Индекс производства по виду деятельности «Обрабатывающие производства»	709
23.19	Индекс производства по виду деятельности «Обеспечение электрической энергией, газом и паром; кондиционирование воздуха»	709

Сравнительные данные по субъектам РФ, расположенным на территории
Южного федерального округа

23.20	Индекс производства по виду деятельности «Водоснабжение; водоотведение, организация сбора и утилизации отходов, деятельность по ликвидации загрязнений»	710
23.21	Отгружено товаров собственного производства, выполнено работ и услуг собственными силами по отдельным видам экономической деятельности в 2017 году	712

Сельское хозяйство

23.22	Продукция сельского хозяйства	713
23.23	Индексы производства продукции сельского хозяйства	713
23.24	Валовые сборы основных сельскохозяйственных культур в хозяйствах всех категорий	714
23.25	Структура производства основных видов продукции растениеводства по категориям хозяйств в 2017 году	715
23.26	Производство основных продуктов животноводства в хозяйствах всех категорий	716
23.27	Структура производства основных продуктов животноводства по категориям хозяйств в 2017 году	717

Строительство

23.28	Ввод в действие жилых домов	718
-------	-----------------------------	-----

Инвестиции

23.29	Инвестиции в основной капитал	720
23.30	Индексы физического объема инвестиций в основной капитал	720

Торговля

23.31	Оборот розничной торговли	721
23.32	Индексы физического объема оборота розничной торговли	721

Цены

23.33	Индексы потребительских цен	723
23.34	Индексы цен производителей промышленных товаров, реализуемых на внутренний рынок	723

Финансы крупных и средних организаций

23.35	Сальдированный финансовый результат (прибыль минус убыток) деятельности организаций	724
23.36	Удельный вес убыточных организаций	724

Сравнительные данные по субъектам РФ, расположенным на территории Южного федерального округа

Раздел подготовлен на основе данных Федеральной службы государственной статистики (Росстата), территориальных органов Росстата и содержит отдельные показатели экономического и социального развития субъектов РФ, расположенных на территории Южного федерального округа, в динамике за 2013-2017 гг. Отдельные показатели за 2017 год приведены по оперативным данным и в дальнейшем могут быть уточнены.

Население

23.1 Оценка численности постоянного населения

(на 1 января; тыс. человек)

	2014	2015	2016	2017	2018
Республика Адыгея	446,4	449,2	451,5	453,4	453,4
Республика Калмыкия	282,0	280,6	278,7	277,8	275,4
Республика Крым	...	1895,9	1907,1	1912,2	1913,7
Краснодарский край	5404,3	5453,3	5513,8	5570,9	5603,4
Астраханская область	1016,5	1021,3	1018,6	1018,9	1017,5
Волгоградская область	2569,1	2557,4	2545,9	2535,2	2521,3
Ростовская область	4245,5	4242,1	4236,0	4231,3	4220,4
г. Севастополь	...	399,0	416,3	428,8	436,7

**Удельный вес городского и сельского населения
в общей численности постоянного населения
на 01.01.2018 г.**

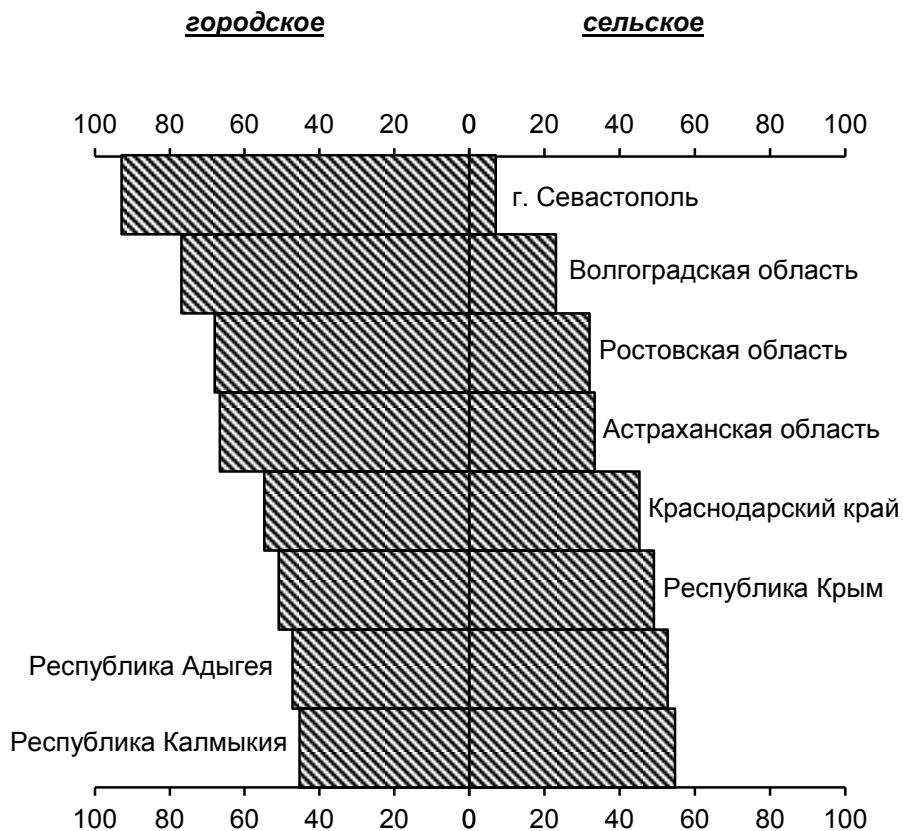

**23.2 Коэффициенты естественного прироста,
убыли (-) населения**
(на 1000 населения)

	2013	2014	2015	2016	2017
Республика Адыгея	-0,6	-0,6	-0,5	-0,9	-2,0
Республика Калмыкия	4,7	4,2	3,8	2,6	1,1
Республика Крым	...	-2,4	-2,7	-3,2	-3,5
Краснодарский край	0,3	0,6	0,5	0,3	-0,5
Астраханская область	2,6	2,3	2,2	2,0	0,7
Волгоградская область	-2,0	-2,1	-2,3	-2,5	-3,1
Ростовская область	-2,1	-2,0	-1,8	-2,3	-3,1
г. Севастополь	...	-1,7	-1,4	-1,2	-1,9

23.3 Коэффициенты младенческой смертности
(число детей, умерших в возрасте до 1 года, на 1000 родившихся живыми)

	2013	2014	2015	2016	2017
Республика Адыгея	6,8	8,5	7,8	4,4	6,4
Республика Калмыкия	7,7	9,5	8,6	6,5	4,8
Республика Крым	...	6,2	6,2	5,2	5,3
Краснодарский край	5,9	5,6	5,4	5,0	4,4
Астраханская область	8,6	9,8	8,0	5,7	5,9
Волгоградская область	9,9	7,9	6,6	5,8	4,2
Ростовская область	9,5	7,9	6,6	6,6	6,5
г. Севастополь	...	5,6	4,9	4,8	4,0

Рынок труда

23.4 Среднегодовая численность занятых в экономике

(тыс. человек)

	2013	2014	2015 ¹	2016 ¹	2017 ¹
Республика Адыгея	150,9	150,6	155,1	151,1	152,1
Республика Калмыкия	112,3	111,9	111,8	112,3	111,1
Республика Крым	852,7	825,4	840,4
Краснодарский край	2330,8	2322,4	2546,1	2553,2	2599,1
Астраханская область	436,9	436,4	479,8	473,7	487,6
Волгоградская область	1253,2	1230,3	1176,0	1147,6	1124,6
Ростовская область	1913,6	1909,6	1948,8	1968,2	1958,1
г. Севастополь	172,2	171,3	182,1

¹ За 2015-2017 гг. данные о среднегодовой численности занятых рассчитаны в соответствии с актуализированной методологией расчета баланса трудовых ресурсов и оценки затрат труда. Изменение среднегодовой численности занятых в экономике обусловлено изменением оценки численности наемных работников, не охваченных статистическим наблюдением организаций и индивидуальных предпринимателей.

23.5 Численность официально зарегистрированных безработных

(по данным органов государственной службы занятости;
на конец года; тыс. человек)

	2013	2014	2015	2016	2017
Республика Адыгея	2,5	2,6	2,5	2,4	2,1
Республика Калмыкия	3,3	3,0	3,0	2,7	2,6
Республика Крым	7,4	6,1	5,7
Краснодарский край	18,0	18,3	20,2	16,9	15,2
Астраханская область	5,7	5,6	7,3	7,5	6,3
Волгоградская область	14,7	14,9	15,6	13,2	10,9
Ростовская область	18,0	17,9	20,0	18,1	16,7
г. Севастополь	0,4	0,4	0,5

Уровень жизни населения

23.6 Денежные доходы в среднем на душу населения в месяц (рублей)

	2013	2014	2015	2016 ¹	2017
Республика Адыгея	18512,5	22054,2	22646,2	23611,5	25646,6
Республика Калмыкия	11310,8	12398,4	14230,4	14351,0	14948,2
Республика Крым	15658,2	18071,3	21363,3
Краснодарский край	25777,4	28787,8	31374,8	32797,6	33224,5
Астраханская область	19777,5	22168,8	24057,2	22766,9	22503,0
Волгоградская область	17589,6	19055,7	21718,8	20748,5	21689,0
Ростовская область	20994,7	23354,7	26558,3	27111,8	27676,6
г. Севастополь	17882,4	24095,8	24082,8

23.7 Реальные денежные доходы населения (в процентах к предыдущему году)

	2013	2014	2015	2016 ¹	2017
Республика Адыгея	101,8	111,1	89,9	97,8	104,4
Республика Калмыкия	101,5	102,3	98,9	94,2	99,3
Республика Крым	-	103,6	113,1
Краснодарский край	112,4	103,5	95,4	98,7	98,1
Астраханская область	104,7	104,8	94,1	88,9	95,8
Волгоградская область	103,0	100,4	97,6	88,9	100,4
Ростовская область	108,1	102,7	98,7	95,7	98,7
г. Севастополь	-	127,2	97,0

¹ Данные уточнены.

**23.8 Потребительские расходы
в среднем на душу населения в месяц**
(рублей)

	2013	2014	2015	2016 ¹	2017
Республика Адыгея	14986,7	16443,8	16339,9	17817,0	19340,5
Республика Калмыкия	6199,3	6857,7	7050,1	7441,4	7929,0
Республика Крым	12975,2	13585,3	14295,2
Краснодарский край	20295,4	23333,7	25238,4	27017,9	28401,5
Астраханская область	15705,8	17287,6	18083,6	17683,5	17773,6
Волгоградская область	13958,4	15062,6	16177,8	16088,1	17228,8
Ростовская область	17343,4	19194,0	20912,6	21842,7	22843,5
г. Севастополь	13425,1	20208,9	20602,1

¹ Данные уточнены.

**Денежные доходы
в среднем на душу населения в месяц**
(рублей)

2017 год



2013 год



**23.9 Среднемесячная начисленная
зарботная плата**

(по крупным, средним и малым организациям, с учетом дорасчета)

	2013	2014	2015	2016	2017
Номинальная, рублей					
Республика Адыгея	19276,0	20945,3	22087,1	23109,0	24489,6
Республика Калмыкия	17470,8	19341,3	20108,5	21318,4	22918,6
Республика Крым	22440,3	24140,0	26165,0
Краснодарский край	24062,6	25776,6	26766,5	28733,9	30342,5
Астраханская область	22735,8	24575,8	25498,7	27493,3	29599,2
Волгоградская область	21045,9	22827,6	24360,7	26554,1	27961,9
Ростовская область	21867,1	23817,6	25007,5	26689,1	28499,6
г. Севастополь	21848,2	24259,0	27686,5
Реальная, в % к предыдущему году					
Республика Адыгея	107,8	100,8	91,8	97,7	101,7
Республика Калмыкия	107,1	104,0	90,2	99,5	103,2
Республика Крым	96,2	103,6
Краснодарский край	105,1	98,1	89,9	100,3	101,5
Астраханская область	109,6	100,7	89,9	101,4	104,5
Волгоградская область	106,6	101,1	91,8	101,9	101,6
Ростовская область	106,5	100,6	91,3	100,1	103,4
г. Севастополь	101,1	108,1

**23.10 Число образовательных организаций
высшего образования и научных организаций,
осуществляющих образовательную деятельность
по программам бакалавриата, специалитета, магистратуры**
(на начало учебного года)

	2013/14	2014/15	2015/16	2016/17	2017/18
Республика Адыгея	2	2	2	2	2
Республика Калмыкия	1	1	1	1	1
Республика Крым	...	11	6	7	7
Краснодарский край	28	27	26	21	20
Астраханская область	6	6	6	6	6
Волгоградская область	16	15	13	12	12
Ростовская область	23	21	18	14	12
г. Севастополь	...	4	2	1	1

**23.11 Численность студентов,
обучающихся по программам
бакалавриата, специалитета, магистратуры**
(на начало учебного года; тыс. человек)

	2013/14	2014/15	2015/16	2016/17	2017/18
Республика Адыгея	14,9	14,3	12,6	11,8	12,4
Республика Калмыкия	9,7	9,2	8,5	9,7	8,2
Республика Крым	...	41,7	45,4	43,4	41,9
Краснодарский край	152,9	143,6	130,5	119,5	117,4
Астраханская область	41,1	42,9	37,8	32,1	29,4
Волгоградская область	91,1	79,2	71,6	65,3	62,7
Ростовская область	181,6	171,6	149,2	138,6	134,5
г. Севастополь	...	15,7	15,2	14,0	14,2

Макроэкономические показатели

23.12 Валовой региональный продукт

(в текущих основных ценах; млн. рублей)

	2013	2014	2015	2016
Всего, млн. рублей				
Республика Адыгея	70862,3	75622,5	84306,0	91352,4
Республика Калмыкия	41165,9	46680,6	51958,5	56045,1
Республика Крым	...	189439,2	265970,6	315918,5
Краснодарский край	1662969,1	1784833,5	1933512,1	2015934,7
Астраханская область	273917,1	296319,3	322303,0	338679,5
Волгоградская область	607472,2	715409,6	740458,0	743283,7
Ростовская область	917689,1	1007758,8	1189144,0	1270891,5
г. Севастополь	...	30148,6	48663,3	64163,2
На душу населения, рублей				
Республика Адыгея	159096,3	168880,1	187211,1	201918,1
Республика Калмыкия	145420,8	165949,9	185798,9	201406,9
Республика Крым	...	100526,4	139873,3	165433,8
Краснодарский край	309837,7	328771,2	352601,2	363731,3
Астраханская область	269821,7	290822,2	315996,9	332447,4
Волгоградская область	235814,1	279101,4	290186,0	292565,7
Ростовская область	215923,2	237465,8	280522,0	300186,2
г. Севастополь	...	78009,3	119384,5	151862,7

**23.13 Индексы физического объёма
валового регионального продукта**
(в постоянных ценах; в процентах к предыдущему году)

	2013	2014	2015	2016
Республика Адыгея	102,7	103,8	100,8	101,9
Республика Калмыкия	102,6	104,7	95,9	98,1
Республика Крым	108,5	106,0
Краснодарский край	103,9	100,7	98,4	100,1
Астраханская область	116,2	100,5	99,1	102,8
Волгоградская область	101,4	104,7	93,8	98,6
Ростовская область	102,9	103,2	104,0	103,2
г. Севастополь	104,5	107,7

Предприятия и организации

**23.14 Число предприятий и организаций,
зарегистрированных в Статрегистре
на 1 января 2018 года**
(единиц)

	Всего	в том числе	
		юридические лица	без прав юридического лица
Республика Адыгея	7263	7025	238
Республика Калмыкия	4252	3981	271
Республика Крым	33077	32845	232
Краснодарский край	141324	138444	2880
Астраханская область	17139	16678	461
Волгоградская область	46631	45039	1592
Ростовская область	87818	84550	3268
г. Севастополь	11214	10792	422

**23.15 Распределение предприятий и организаций
по формам собственности
на 1 января 2018 года**
(в процентах к итогу)

	Всего	в том числе:				
		государ- ственная	муници- пальная	собствен- ность общест- венных объеди- нений	частная	прочие
Республика Адыгея	100	5,3	8,7	6,5	77,0	2,5
Республика Калмыкия	100	10,0	17,8	9,9	60,1	2,2
Республика Крым	100	2,6	7,5	4,0	74,4	11,5
Краснодарский край	100	1,0	5,2	3,2	87,8	2,8
Астраханская область	100	4,1	7,1	4,8	80,0	4,0
Волгоградская область	100	3,3	8,5	7,2	78,9	2,1
Ростовская область	100	2,6	6,4	3,6	84,1	3,3
г. Севастополь	100	4,1	0,2	6,0	82,8	6,9

**Промышленное производство
(по полному кругу хозяйствующих субъектов)**

23.16 Индекс промышленного производства¹
(в процентах к предыдущему году)

	2015	2016	2017
Республика Адыгея	102,5	109,9	104,2
Республика Калмыкия	98,8	109,3	99,6
Республика Крым	127,2	125,0	104,5
Краснодарский край	102,9	103,7	104,4
Астраханская область	108,7	112,0	134,1
Волгоградская область	102,7	102,7	103,5
Ростовская область	153,0	112,2	107,1
г. Севастополь	165,5	120,1	97,9

**23.17 Индекс производства по виду деятельности
«Добыча полезных ископаемых»**
(в процентах к предыдущему году)

	2015	2016	2017
Республика Адыгея	86,5	126,0	87,6
Республика Калмыкия	96,6	115,7	94,3
Республика Крым	119,5	101,0	114,6
Краснодарский край	89,8	90,0	106,3
Астраханская область	119,0	119,7	165,5
Волгоградская область	96,7	95,8	87,5
Ростовская область	87,7	86,0	122,5
г. Севастополь	х	х	х

¹ Агрегированный индекс производства по видам деятельности «Добыча полезных ископаемых», «Обрабатывающие производства», «Обеспечение электрической энергией, газом и паром; кондиционирование воздуха», «Водоснабжение; водоотведение, организация сбора и утилизации отходов, деятельность по ликвидации загрязнений».

**23.18 Индекс производства по виду деятельности
«Обрабатывающие производства»**
(в процентах к предыдущему году)

	2015	2016	2017
Республика Адыгея	104,1	109,9	106,0
Республика Калмыкия	108,8	88,2	118,8
Республика Крым	127,2	112,5	117,8
Краснодарский край	103,2	103,9	104,5
Астраханская область	94,8	100,4	88,4
Волгоградская область	104,2	103,9	106,2
Ростовская область	162,9	113,9	107,3
г. Севастополь	198,5	116,2	110,3

**23.19 Индекс производства по виду деятельности
«Обеспечение электрической энергией, газом и паром;
кондиционирование воздуха»**
(в процентах к предыдущему году)

	2015	2016	2017
Республика Адыгея	94,1	103,9	102,6
Республика Калмыкия	90,0	150,3	85,5
Республика Крым	107,9	144,9	84,8
Краснодарский край	97,9	103,6	98,0
Астраханская область	103,2	99,9	97,5
Волгоградская область	95,3	105,7	108,5
Ростовская область	107,8	111,4	101,8
г. Севастополь	110,4	117,1	91,6

**23.20 Индекс производства по виду деятельности
«Водоснабжение; водоотведение, организация сбора и
утилизации отходов, деятельность по ликвидации загрязнений»**
(в процентах к предыдущему году)

	2015	2016	2017
Республика Адыгея	102,5	101,5	90,7
Республика Калмыкия	93,1	88,4	97,8
Республика Крым	223,3	146,3	108,8
Краснодарский край	108,3	109,2	106,0
Астраханская область	106,2	98,3	74,9
Волгоградская область	115,1	94,4	100,7
Ростовская область	102,1	103,6	110,1
г. Севастополь	...	163,9	126,8

Индексы промышленного производства
(в % к предыдущему году)

2017 год

Южный федеральный округ – 104,2

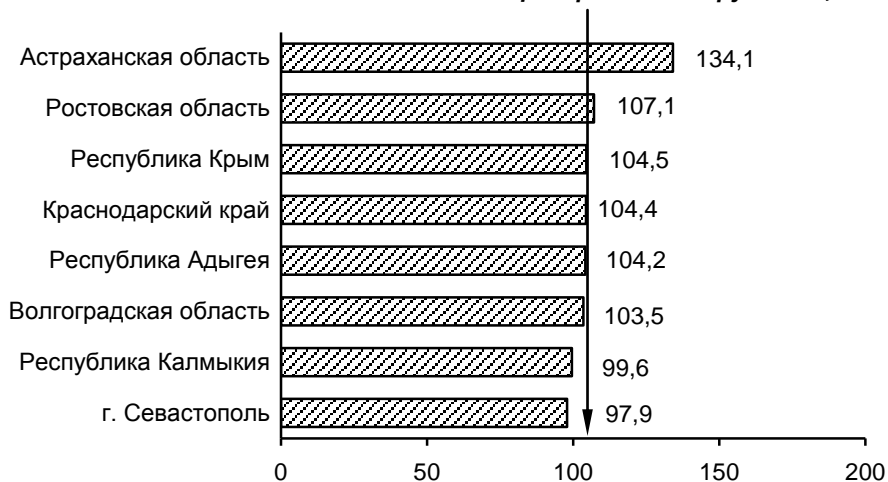

2015 год

Южный федеральный округ – 112,2

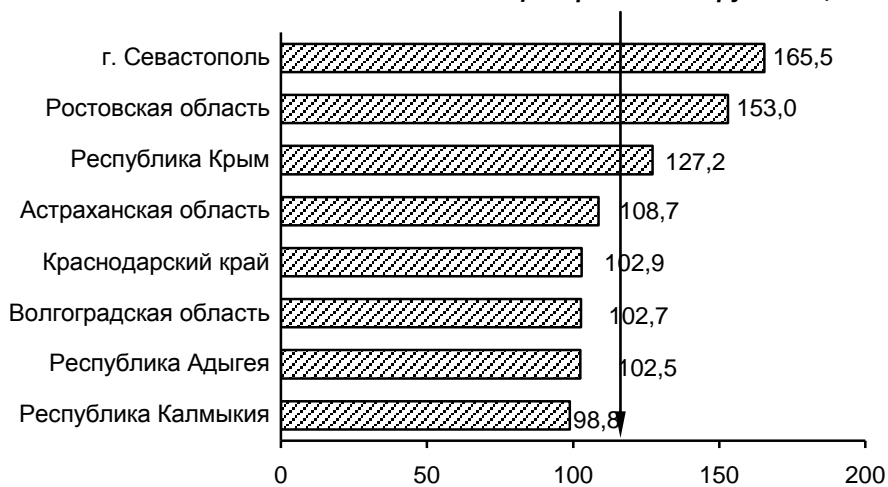

**23.21 Отгружено товаров собственного производства,
выполнено работ и услуг собственными силами
по отдельным видам экономической деятельности
в 2017 году**

(в фактических ценах; млн. рублей)

	Добыча полезных ископаемых	Обрабаты- вающие произ- водства	Обеспечение электричес- кой энергией, газом и паром; кондицио- нирование воздуха	Водоснабжение; водоотведение, организация сбора и утили- зации отходов, деятельность по ликвидации загрязнений
Республика Адыгея	2740	47823	2346	1807
Республика Калмыкия	1628	1235	2054	395
Республика Крым	10787	78647	35383	6175
Краснодарский край	53142	923476	110399	28504
Астраханская область	226961	53839	27700	4784
Волгоградская область	47985	724306	66847	14641
Ростовская область	29664	772905	133563	25736
г. Севастополь	x	13310	6492	1729

Сельское хозяйство

23.22 Продукция сельского хозяйства

(в хозяйствах всех категорий; в фактически действовавших ценах; млн. рублей)

	2013	2014	2015	2016	2017 ¹
Республика Адыгея	14814,7	16335,4	20529,3	21364,7	21696,9
Республика Калмыкия	18881,6	20022,7	21072,8	24630,8	27082,5
Республика Крым	...	47095,9	63523,4	67100,6	47427,3
Краснодарский край	254709,7	286518,4	365753,0	402845,9	363433,0
Астраханская область	28235,5	31023,6	38871,3	39784,6	41031,7
Волгоградская область	89922,3	107804,4	129948,6	145488,2	133885,8
Ростовская область	161300,7	191316,3	244324,5	280942,1	256600,6
г. Севастополь	...	1541,0	1691,1	1889,4	2483,9

23.23 Индексы производства продукции сельского хозяйства

(в хозяйствах всех категорий; в сопоставимых ценах;
в процентах к предыдущему году)

	2013	2014	2015	2016	2017 ¹
Республика Адыгея	109,6	101,5	106,9	98,7	98,4
Республика Калмыкия	100,9	105,3	100,6	101,6	101,4
Республика Крым	...	97,8	93,4	100,8	99,3
Краснодарский край	107,6	102,0	103,3	105,3	100,7
Астраханская область	101,3	101,2	102,8	102,3	109,2
Волгоградская область	108,9	107,4	94,6	113,6	102,7
Ростовская область	98,1	109,7	102,4	115,5	107,2
г. Севастополь	...	97,5	83,4	103,9	101,0

¹ Данные за 2017 год приведены по первой оценке с учетом итогов ВСХП-2016.

**23.24 Валовые сборы основных сельскохозяйственных культур
в хозяйствах всех категорий**

(тыс. тонн)

	2013	2014	2015	2016	2017
Зерновые и зернобобовые культуры (в весе после доработки)					
Республика Адыгея	510,0	541,6	638,9	699,6	614,2
Республика Калмыкия	195,5	297,3	345,4	500,1	589,8
Республика Крым	...	1102,1	1263,1	1286,5	1394,0
Краснодарский край	12037,6	12870,8	13710,6	13979,0	14107,5
Астраханская область	25,3	28,8	30,8	29,2	38,8
Волгоградская область	3088,5	3913,8	2920,9	4524,4	5651,2
Ростовская область	6617,0	9345,4	9626,2	11595,8	13385,4
г. Севастополь	...	1,0	1,4	1,5	1,5
Подсолнечник (в весе после доработки)					
Республика Адыгея	121,3	104,6	80,9	89,8	76,4
Республика Калмыкия	3,2	3,6	1,4	4,2	7,4
Республика Крым	...	101,2	107,4	152,0	119,2
Краснодарский край	1121,7	1057,9	1016,9	1072,3	1077,7
Астраханская область	-	-	-	-	-
Волгоградская область	736,3	683,7	731,1	813,4	574,8
Ростовская область	774,9	733,2	828,6	1264,5	1432,6
г. Севастополь	...	0,0	-	-	0,0
Овощи					
Республика Адыгея	67,4	65,6	66,2	69,4	64,7
Республика Калмыкия	19,8	16,8	17,5	16,6	16,6
Республика Крым	...	413,9	354,3	365,6	334,2
Краснодарский край	716,2	766,9	869,8	872,2	874,2
Астраханская область	831,8	832,6	883,8	905,3	1137,6
Волгоградская область	797,8	801,3	899,1	923,2	1029,9
Ростовская область	611,0	721,1	770,2	737,8	777,3
г. Севастополь	...	2,9	2,3	2,4	3,2

**23.25 Структура производства основных видов
продукции растениеводства по категориям хозяйств
в 2017 году**

(в процентах от хозяйств всех категорий)

	Сельско- хозяйственные организации	Хозяйства населения	Крестьянские (фермерские) хозяйства
--	--	------------------------	---

Зерновые и зернобобовые культуры

(в весе после доработки)

Республика Адыгея	38,0	0,5	61,5
Республика Калмыкия	44,5	0,9	54,7
Республика Крым	64,6	7,6	27,8
Краснодарский край	66,9	0,8	32,3
Астраханская область	33,5	-	66,5
Волгоградская область	64,3	0,0	35,7
Ростовская область	67,0	0,4	32,6
г. Севастополь	х	0,0	-

Подсолнечник (в весе после доработки)

Республика Адыгея	36,4	0,0	63,6
Республика Калмыкия	31,1	-	68,9
Республика Крым	69,7	1,3	29,0
Краснодарский край	64,4	0,5	35,1
Астраханская область	-	-	-
Волгоградская область	67,5	0,0	32,5
Ростовская область	64,5	0,7	34,8
г. Севастополь	-	100,0	-

Овощи

Республика Адыгея	4,2	94,5	1,4
Республика Калмыкия	3,4	23,5	73,1
Республика Крым	6,8	84,3	8,9
Краснодарский край	36,2	48,1	15,7
Астраханская область	27,3	21,6	51,1
Волгоградская область	27,1	27,2	45,7
Ростовская область	12,4	52,1	35,5
г. Севастополь	35,1	64,6	0,3

**23.26 Производство основных продуктов животноводства
в хозяйствах всех категорий**

	2013	2014	2015	2016	2017
Мясо (скот и птица на убой в живом весе; тыс. тонн)					
Республика Адыгея	56,5	58,6	59,0	32,9	28,9
Республика Калмыкия	108,5	122,5	125,0	124,7	127,8
Республика Крым	...	172,6	146,7	141,3	140,2
Краснодарский край	465,2	468,8	495,7	500,1	512,6
Астраханская область	63,7	68,2	69,8	69,8	70,4
Волгоградская область	208,1	221,9	211,8	208,2	230,1
Ростовская область	300,7	322,7	330,3	360,7	369,0
г. Севастополь	...	1,3	1,1	1,2	1,2
Молоко, тыс. тонн					
Республика Адыгея	113,9	115,3	117,9	120,3	122,0
Республика Калмыкия	91,3	88,0	78,9	74,4	71,3
Республика Крым	...	286,7	243,3	243,8	245,3
Краснодарский край	1319,4	1302,1	1327,6	1357,0	1380,9
Астраханская область	171,4	172,0	172,9	173,0	175,3
Волгоградская область	529,6	523,0	511,3	515,6	526,0
Ростовская область	1079,1	1079,8	1080,6	1089,3	1091,1
г. Севастополь	...	4,9	4,8	4,9	4,7
Яйца, млн. штук					
Республика Адыгея	52,6	52,7	57,5	72,1	104,5
Республика Калмыкия	23,0	21,0	19,3	18,5	18,0
Республика Крым	...	550,0	487,6	485,1	511,4
Краснодарский край	1484,6	1399,3	1543,2	1722,4	1785,9
Астраханская область	279,9	285,6	300,9	344,2	242,8
Волгоградская область	734,0	754,8	761,2	796,6	818,9
Ростовская область	1890,4	1903,3	1907,7	2121,5	2213,1
г. Севастополь	...	12,8	12,9	12,9	12,7

**23.27 Структура производства основных продуктов
животноводства по категориям хозяйств
в 2017 году**

(в процентах от хозяйств всех категорий)

	Сельско- хозяйственные организации	Хозяйства населения	Крестьянские (фермерские) хозяйства
--	--	------------------------	---

Мясо

(скот и птица на убой в живом весе)

Республика Адыгея	56,4	32,3	11,3
Республика Калмыкия	3,5	73,2	23,3
Республика Крым	53,8	44,3	1,9
Краснодарский край	67,5	30,7	1,9
Астраханская область	2,9	54,1	43,0
Волгоградская область	51,0	44,0	5,0
Ростовская область	50,8	42,5	6,7
г. Севастополь	13,0	86,8	0,2

Молоко

Республика Адыгея	4,9	87,4	7,7
Республика Калмыкия	0,0	63,6	36,4
Республика Крым	19,7	76,5	3,7
Краснодарский край	64,3	27,6	8,1
Астраханская область	0,3	79,1	20,6
Волгоградская область	7,0	87,4	5,6
Ростовская область	10,5	83,2	6,2
г. Севастополь	4,5	94,3	1,2

Яйца

Республика Адыгея	44,7	51,5	3,8
Республика Калмыкия	0,0	97,9	2,1
Республика Крым	42,2	57,1	0,7
Краснодарский край	61,0	38,0	1,0
Астраханская область	87,4	11,9	0,7
Волгоградская область	55,6	44,2	0,2
Ростовская область	62,8	37,0	0,2
г. Севастополь	-	100,0	-

Строительство

23.28 Ввод в действие жилых домов

(тыс. кв. м общей площади)

	2013	2014	2015	2016	2017
	Всего				
Республика Адыгея	106,9	270,9	296,5	235,2	244,3
Республика Калмыкия	111,0	125,2	126,0	70,8	96,3
Республика Крым	...	634,2	252,6	285,5	833,7
Краснодарский край	3948,7	4759,0	4644,3	4502,0	4728,4
Астраханская область	595,2	623,7	575,3	602,9	483,5
Волгоградская область	810,3	1115,0	911,7	754,0	727,6
Ростовская область	2133,6	2325,0	2408,7	2293,1	2333,9
г. Севастополь	...	244,6	105,0	218,5	174,3
	в том числе населением за счёт собственных и привлечённых средств				
Республика Адыгея	72,4	166,1	119,4	136,3	110,2
Республика Калмыкия	45,7	50,1	42,7	27,2	54,7
Республика Крым	...	440,1	151,7	122,1	617,3
Краснодарский край	2205,1	2393,8	2031,4	1812,7	1810,0
Астраханская область	393,9	420,5	374,4	406,6	268,4
Волгоградская область	491,6	683,9	485,1	360,1	328,7
Ростовская область	1387,0	1352,4	1544,3	1365,8	1375,7
г. Севастополь	...	7,1	-	-	60,5

Ввод в действие жилых домов
(на 1000 населения; кв. метров общей площади)

2017 год

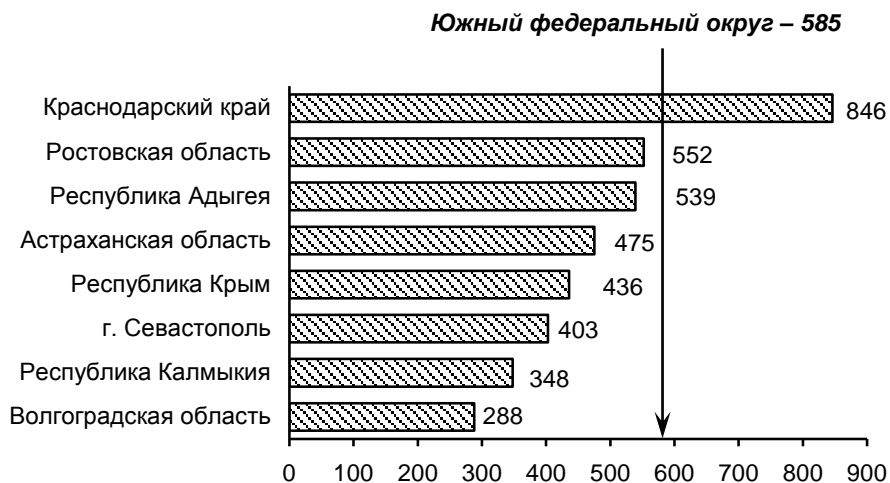

2013 год

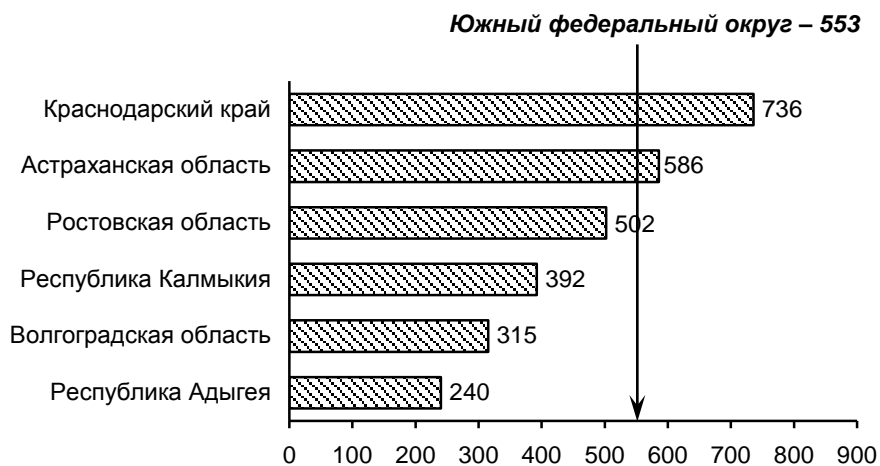

Инвестиции

23.29 Инвестиции в основной капитал

(по полному кругу организаций; млн. рублей)

	2013	2014	2015	2016 ¹	2017
Республика Адыгея	18622,2	17154,8	15755,9	19133,7	22858,5
Республика Калмыкия	15282,5	22609,2	16605,4	9138,9	10447,6
Республика Крым	...	26446,8	47582,3	74795,3	195376,8
Краснодарский край	955208,1	750235,9	586902,7	435095,3	484104,9
Астраханская область	122618,4	116856,1	113168,8	117999,3	144092,7
Волгоградская область	140680,1	182797,9	200190,7	183642,1	190770,4
Ростовская область	253622,5	264172,8	309436,2	294480,7	324903,2
г. Севастополь	...	3384,6	6557,8	18547,0	30381,9

23.30 Индексы физического объема инвестиций в основной капитал

(в сопоставимых ценах; в процентах к предыдущему году)

	2013	2014	2015	2016 ¹	2017
Республика Адыгея	115,3	87,9	87,5	109,1	107,3
Республика Калмыкия	104,1	140,5	64,2	48,3	100,1
Республика Крым	...	х	134,3	136,3	234,7
Краснодарский край	113,6	78,9	73,6	71,7	106,1
Астраханская область	145,5	83,7	90,3	103,5	117,5
Волгоградская область	96,9	125,4	99,1	88,8	105,0
Ростовская область	118,9	102,1	104,3	89,9	108,1
г. Севастополь	...	х	141,5	253,7	165,0

¹ Данные за 2016 год уточнены по сравнению с ранее публикуемыми в связи с корректировкой параметров неформальной деятельности.

Торговля

23.31 Оборот розничной торговли (млн. рублей)

	2013	2014	2015	2016	2017
Республика Адыгея	67361,2	73873,9	73232,6	80130,9	86249,4
Республика Калмыкия	15960,7	17659,3	17904,6	18803,0	19631,9
Республика Крым	...	148891,6	214710,2	219861,4	229892,5
Краснодарский край	916570,0	1068889,0	1160565,9	1247914,4	1306893,9
Астраханская область	150199,6	165462,8	174292,9	167320,3	166809,5
Волгоградская область	301586,5	325165,0	346899,7	345656,8	367064,7
Ростовская область	682913,9	754132,0	824914,5	853290,2	880421,6
г. Севастополь	...	34959,9	38462,7	61506,5	63290,1

23.32 Индексы физического объема оборота розничной торговли (в % к предыдущему году)

	2013	2014	2015	2016	2017
Республика Адыгея	111,7	102,6	86,4	101,6	103,8
Республика Калмыкия	101,2	104,1	87,3	98,2	100,0
Республика Крым	104,0	94,9	101,9
Краснодарский край	105,7	107,1	93,0	100,2	101,1
Астраханская область	107,7	103,9	90,1	90,4	97,4
Волгоградская область	102,7	100,4	90,8	93,4	102,8
Ростовская область	103,8	102,5	93,5	96,6	100,3
г. Севастополь	82,0	150,3	101,4

**Оборот розничной торговли
на душу населения**
(тыс. рублей)

2017 год

Южный федеральный округ – 189,9

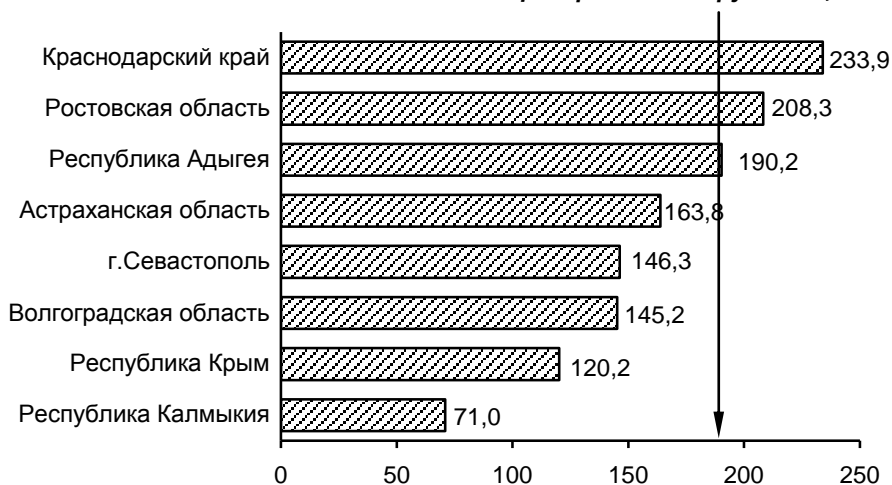

2013 год

Южный федеральный округ – 153,2

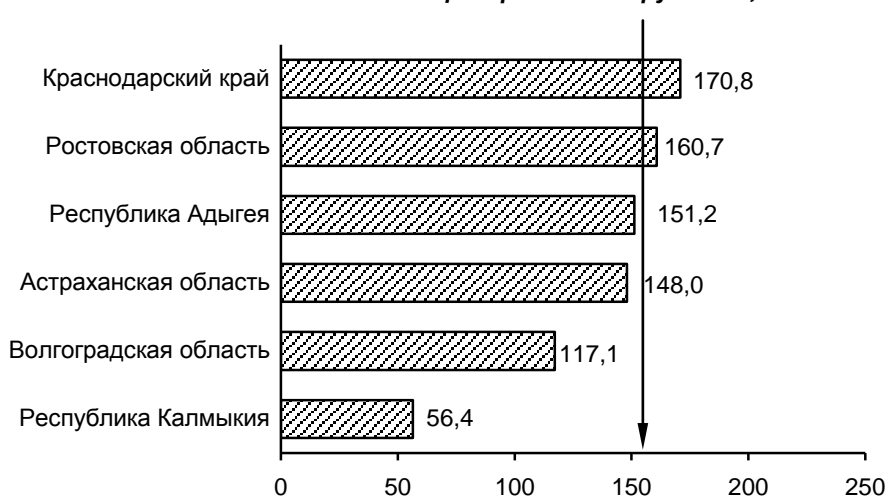

Цены

23.33 Индексы потребительских цен (декабрь к декабрю предыдущего года; в процентах)

	2013	2014	2015	2016	2017
Республика Адыгея	106,9	111,4	112,6	105,2	101,7
Республика Калмыкия	107,8	111,1	111,4	105,4	103,3
Республика Крым	...	142,5	127,6	107,2	101,4
Краснодарский край	107,2	112,2	112,7	106,0	102,2
Астраханская область	106,4	110,7	112,6	104,7	102,1
Волгоградская область	105,4	112,0	113,2	105,1	102,4
Ростовская область	106,6	111,8	112,1	105,2	101,6
г. Севастополь	...	136,1	121,0	106,5	103,8

23.34 Индексы цен производителей промышленных товаров, реализуемых на внутренний рынок¹ (декабрь к декабрю предыдущего года; в процентах)

	2013	2014	2015	2016	2017
Республика Адыгея	97,9	110,0	119,9	107,0	98,4
Республика Калмыкия	115,2	100,8	101,4	95,8	115,1
Республика Крым	122,3	108,4	110,2
Краснодарский край	101,2	108,8	118,5	104,4	99,2
Астраханская область	104,4	123,7	98,4	105,0	104,4
Волгоградская область	103,9	102,3	110,3	107,9	113,5
Ростовская область	103,5	106,8	111,5	106,0	100,1
г. Севастополь	117,3	111,1	100,6

¹ В целях обеспечения сопоставимости ранее опубликованные данные за 2013-2016 гг. пересчитаны в соответствии с группировками ОКВЭД2.

Финансы крупных и средних организаций

23.35 Сальдированный финансовый результат (прибыль минус убыток) деятельности организаций (в фактически действовавших ценах; млн. рублей)

	2013	2014	2015	2016	2017
Республика Адыгея	-1550,6	-1625,2	-2000,1	2570,4	405,1
Республика Калмыкия	-197,1	-543,3	167,2	769,9	744,8
Республика Крым	...	-47094,2	-21113,5	38576,7	48987,5
Краснодарский край	50557,5	-96349,6	132667,3	446623,7	298885,5
Астраханская область	15663,5	-1430,7	7097,9	-6014,6	58736,2
Волгоградская область	53404,2	65746,1	55174,1	41474,2	4761,5
Ростовская область	47229,8	5792,1	32937,1	85787,1	56587,1
г. Севастополь	...	-2668,1	-1381,3	4040,2	619,5

23.36 Удельный вес убыточных организаций (в процентах от общего числа организаций)

	2013	2014	2015	2016	2017
Республика Адыгея	21,8	18,8	21,0	17,5	18,4
Республика Калмыкия	39,0	43,8	51,4	50,0	35,3
Республика Крым	...	51,4	43,9	40,0	42,2
Краснодарский край	30,2	29,0	28,9	27,4	29,9
Астраханская область	38,0	38,2	45,4	41,5	47,5
Волгоградская область	36,7	37,4	37,4	34,3	35,2
Ростовская область	27,9	29,2	28,7	26,6	30,0
г. Севастополь	...	52,3	52,1	34,1	50,6